

# INFORME DE DINÁMICA EMPRESARIAL 2017

**Ariel Rincón Machado**

Presidente Ejecutivo

**Ivonne Bibiana Estrella Medina**

Directora Gestión Estratégica de la Presidencia

**Lina Marcela Carrera**

Directora Departamento de Competitividad, Innovación y Emprendimiento

## **Equipo Investigador**

**Víctor Hugo Pérez Gómez**, Coordinador Proyectos Especiales

**Johanna González**, Coordinadora Mejoramiento de la Competitividad

**Gonzalo Hoyos Márquez**, Coordinador Apuestas Productivas Huila

**Zully Pérez Perdomo**, Coordinadora Apuestas Productivas Neiva

**Nataly Castaño Rojas**, Auxiliar Administrativa



Este estudio económico fue realizado para la Superintendencia de Industria y Comercio. Puede ser reimpresso, reproducido, transferido o utilizado, parcial o totalmente, de manera electrónica, física u otro medio, respetando siempre el derecho de autor de quien lo publica. Puesto que:

*“Las materias primas y la energía pueden agotarse: cuanto más las usamos, menos tenemos. El conocimiento, en cambio, es un recurso en aumento: cuanto más lo usamos, más tenemos.”*

Yuval Noah Harari, Homo Deus.

## **1. ANÁLISIS DE LA DINÁMICA EMPRESARIAL 2017**

En términos generales, el 2017 fue positivo para el Huila, en cuanto a dinámica empresarial se refiere, pues 8.770 unidades productivas (sociedades + personas naturales) se crearon, 7,53% más que en 2016 cuando fueron 8.156. Sin embargo, estas unidades significaron una inversión en activos de \$70.415 millones de pesos, lo que representa una disminución del 36,5% respecto al 2016, cuando esa misma inversión en activos ascendió a los \$96.132 millones.

Comercio fue el principal sector en cuanto a número de unidades productivas creadas (3.827), seguido por Alojamiento y servicio de comidas (1.616), Industrias manufactureras (726), Otras actividades de servicios (435), Actividades profesionales, científicas y técnicas (339), Artes, entretenimiento y recreación (310) y Construcción (296). Mientras que, en términos de activos, lidera Construcción con \$28.289 millones, seguida de Comercio con \$15.002 millones, Alojamiento y servicio de comidas con \$5.313 millones, Industrias manufactureras con \$4.341 millones, Actividades profesionales, científicas y técnicas con \$3.195 millones, Transporte y almacenamiento con \$2.462 millones y Actividades de servicios administrativos y de apoyo con \$2.271 millones.

### **Sociedades**

Las Sociedades dejaron una reducción de 19% en constituciones, pasando de 1.018 en 2016 a 825 en 2017; así mismo los activos bajaron; mientras en 2016 fueron \$30.603 millones, en el 2017 el monto llegó a los \$25.681 millones, 16% menos.

En 2017 se liquidaron 170 sociedades, 1% más que en 2016, cuando fueron 168. Sin embargo, los activos de las sociedades canceladas evidenciaron una reducción del 71%, pasando de \$63.908 millones en 2016 a \$18.327 en 2017.

Los aumentos de capital en sociedades existentes mostraron una disminución de 39%, al pasar de \$101.523 millones en 2016 a \$61.574 millones en 2017, sin embargo fueron un 12% más las sociedades que decidieron incrementar su capital. En 2016 fueron 177 sociedades y en 2017, 198.

Estas cifras dejaron un incremento en el total de la Inversión Neta del Departamento del 1%; pues mientras en 2016 fueron \$68.218 millones, en 2017 la cifra ascendió a los \$68.928 millones. Dicho incremento se explica, a pesar del mal desempeño de las constituciones y los aumentos de capital, porque la cantidad de activos vinculados a las sociedades liquidadas, en 2017, fue sustancialmente menor que en el año anterior.

## 1.1.ACTIVIDAD REGISTRAL

En el Huila, en 2017, se crearon 8.770 unidades productivas<sup>1</sup>, 825 sociedades y 7.945 personas naturales, evidenciando un crecimiento de 7,53% en el total de unidades productivas creadas respecto al año anterior (Gráfico ). Esto, explicado por el crecimiento de la actividad registral relacionada con personas naturales, que pasó de 7.138 en 2016 a 7.945 en 2017.

Gráfico 1. Total de unidades productivas creadas, 2016/17

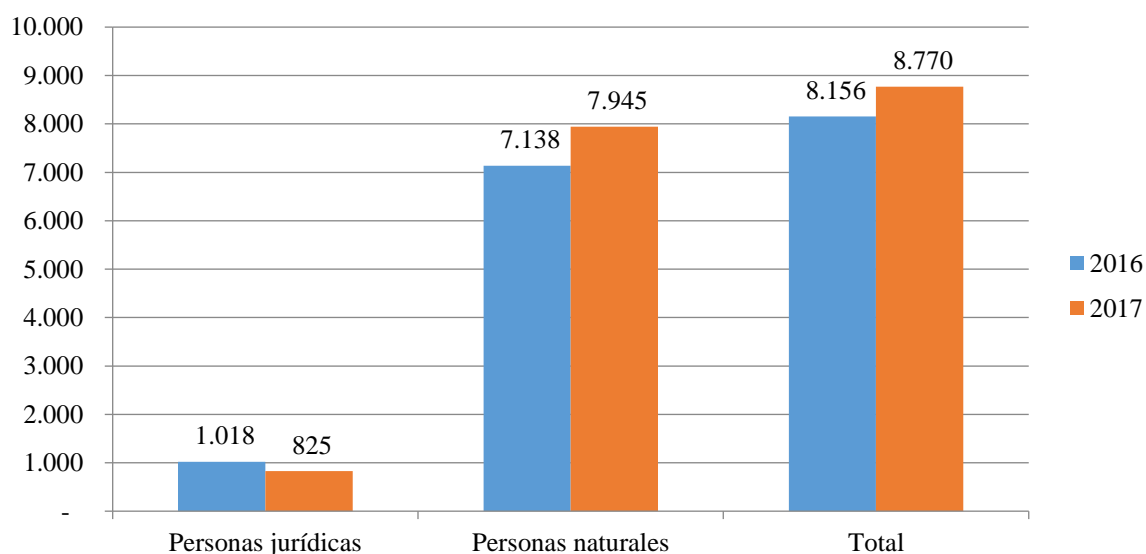

Fuente: Cámara de Comercio de Neiva

Desagregando la actividad registral por mes tenemos:

<sup>1</sup> Personas naturales + personas jurídicas.

Tabla1. Número de nuevos registros mercantiles de unidades productivas (sociedades + personas naturales), 2017/16

Mes	Registros	
	2016	2017
Enero	701	887
Febrero	888	981
Marzo	807	1043
Abril	722	677
Mayo	751	890
Junio	652	702
Julio	714	645
Agosto	829	763
Septiembre	747	667
Octubre	632	715
Noviembre	477	552
Diciembre	236	248
<b>Total</b>	<b>8156</b>	<b>8770</b>

Fuente: Cámara de Comercio de Neiva

Gráfico 1. Dinámica de los nuevos registros mercantiles de unidades productivas (sociedades + personas naturales), 2017/16

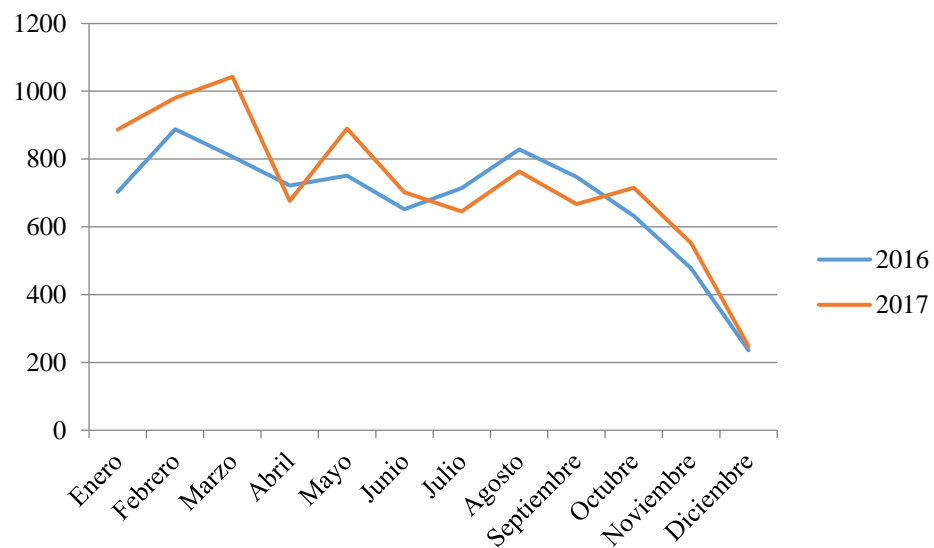

Fuente: Cámara de Comercio de Neiva

Tabla 2. Número de nuevos registros mercantiles de  
Personas naturales, 2017/16

Mes	Registros	
	2016	2017
Enero	570	802
Febrero	780	880
Marzo	738	961
Abril	643	634
Mayo	684	806
Junio	579	637
Julio	590	574
Agosto	734	701
Septiembre	660	618
Octubre	567	637
Noviembre	411	485
Diciembre	182	210
<b>Total</b>	<b>7138</b>	<b>7945</b>

Fuente: Cámara de Comercio de Neiva

Gráfico 3. Dinámica de los nuevos registros mercantiles de  
Personas naturales, 2017/16

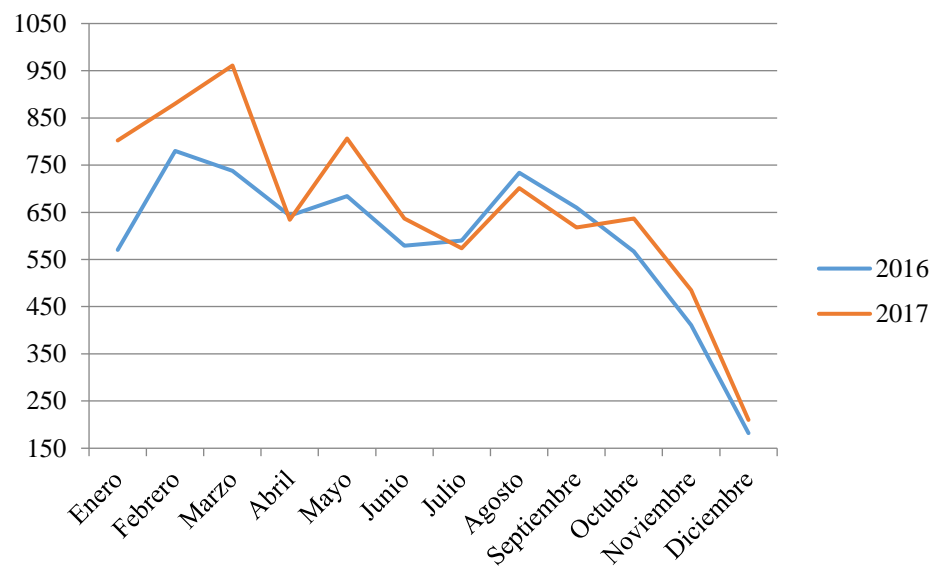

Fuente: Cámara de Comercio de Neiva

Tabla 3 Número de nuevos registros mercantiles de  
Personas jurídicas, 2017/16

Mes	Registros	
	2016	2017
Enero	131	85
Febrero	108	101
Marzo	69	82
Abril	79	44
Mayo	67	83
Junio	73	65
Julio	124	71
Agosto	95	63
Septiembre	87	48
Octubre	65	78
Noviembre	66	67
Diciembre	54	38
<b>Total</b>	<b>1018</b>	<b>825</b>

Fuente: Cámara de Comercio de Neiva

Gráfico 2. Dinámica de los nuevos registros mercantiles de  
Personas jurídicas, 2017/16

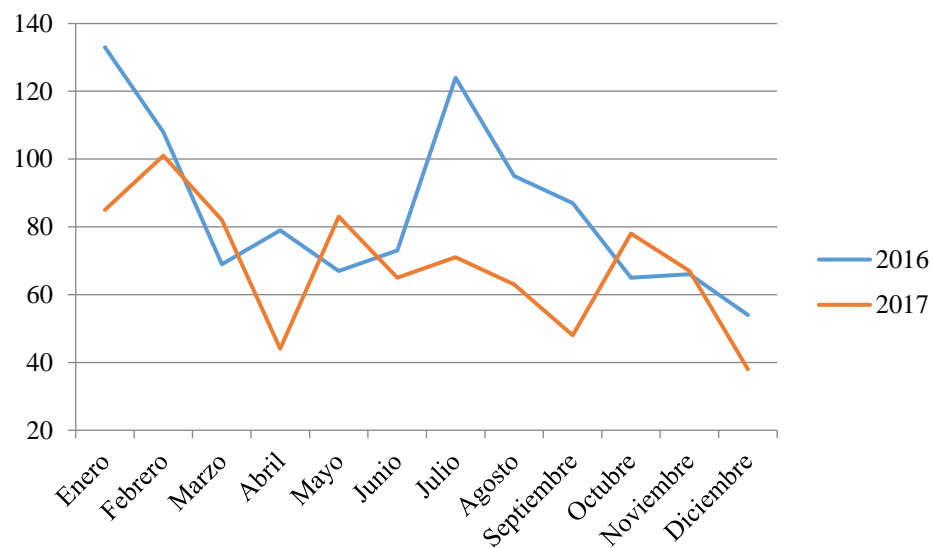

Fuente: Cámara de Comercio de Neiva

De las 8.770 unidades económicas creadas en este periodo, la mayor concentración se encuentra en el sector Comercio (43,63%), seguido de Actividades de alojamiento y de servicio de comida (18,42%), Industrias manufactureras (8,28%), Otras actividades de servicios (4,96%) y Actividades profesionales, científicas y técnicas (3,87%).

Gráfico 3. Unidades productivas nuevas por actividad económica, 2016/17

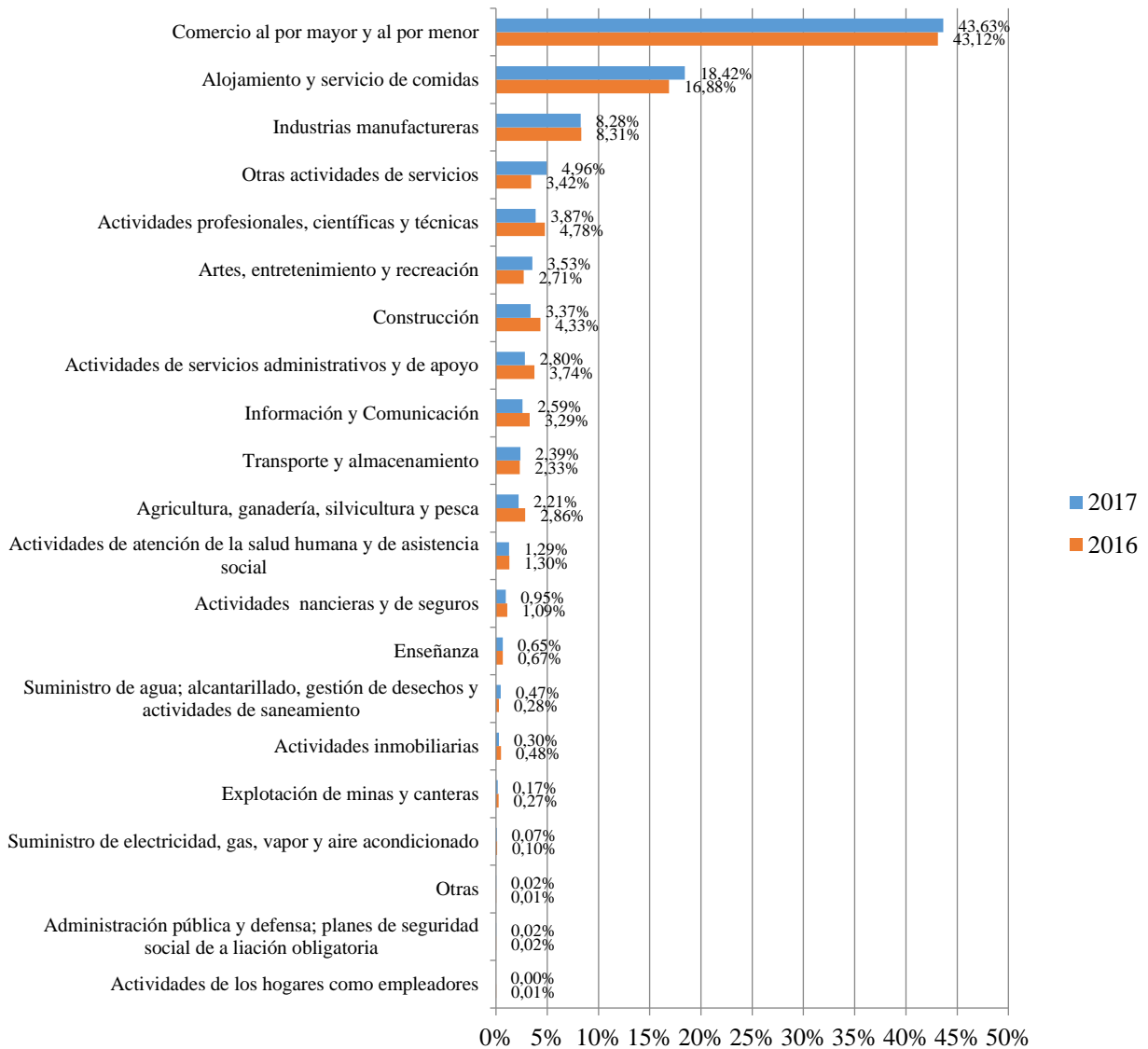

Fuente: Cámara de Comercio de Neiva



Las actividades económicas de mayor contribución a la variación registrada en el número de empresas fueron: Comercio, seguido de Actividades de alojamiento y de servicio de comida, Otras actividades de servicios, Artes, entretenimiento y recreación e Industrias manufactureras (Gráfico 5). En estas actividades se crearon 3.827, 1.616, 435, 310 y 726 unidades productivas, respectivamente.

Ahora, cuando se analiza la estratificación por tamaño a nivel sectorial, se evidencia que el conjunto de nuevas unidades productivas está constituido principalmente por microempresas (99,6%), indistinto del sector en el que inician operación, aunque su participación es más reducida en los sectores Suministro de electricidad, gas, vapor y aire acondicionado (83%), Explotación de minas y canteras (93%), Actividades inmobiliarias (96%) y construcción (97%), donde hay mayor presencia de pequeñas empresas.

Gráfico 4. Distribución de empresas por sector y tamaño, 2017

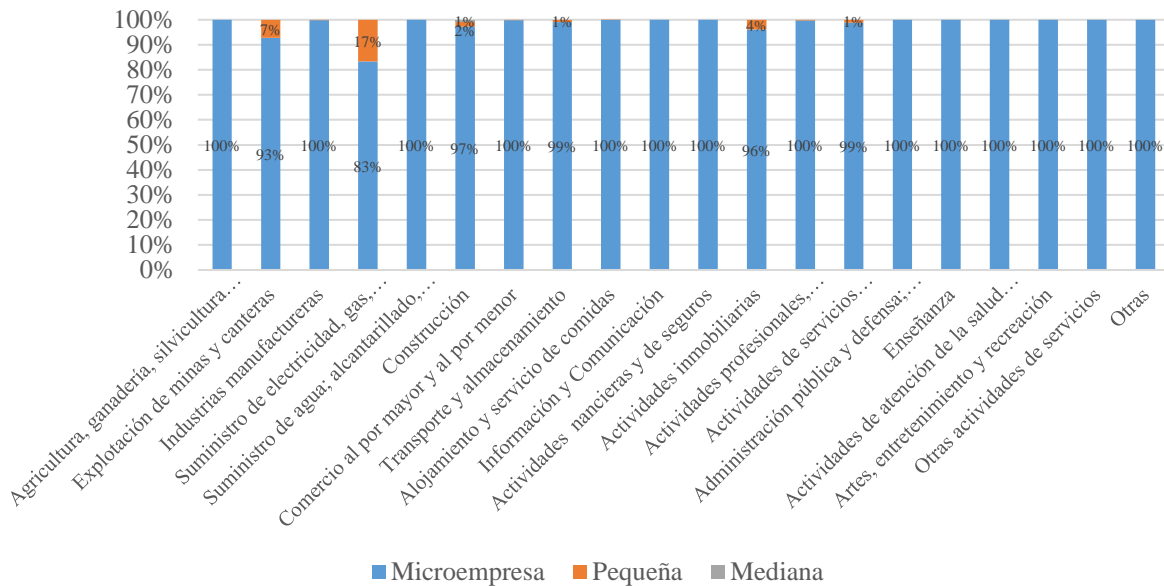

Fuente: Cámara de Comercio de Neiva

Tabla 4. Unidades productivas creadas por actividad económica, 2017/16

Actividad Económica	2016	2017	Var. 17/16
Agricultura, ganadería, silvicultura y pesca	231	193	-16,45%
Explotación de minas y canteras	22	15	-31,82%
Industrias manufactureras	678	726	7,08%
Suministro de electricidad, gas, vapor y aire	8	6	-25,00%
Suministro de agua; actividades de saneamiento	23	41	78,26%
Construcción	353	296	-16,15%
Comercio al por mayor y al por menor	3518	3827	8,78%
Transporte y almacenamiento	190	210	10,53%
Alojamiento y servicio de comidas	1377	1616	17,36%
Información y Comunicación	268	227	-15,30%
Actividades financieras y de seguros	89	83	-6,74%
Actividades inmobiliarias	39	26	-33,33%
Actividades profesionales, científicas y técnicas	390	339	-13,08%
Actividades de servicios administrativos y de apoyo	305	246	-19,34%
Administración pública y defensa; seguridad social	2	2	0,00%
Enseñanza	55	57	3,64%
Actividades de salud humana y de asistencia social	106	113	6,60%
Artes, entretenimiento y recreación	221	310	40,27%
Otras actividades de servicios	279	435	55,91%
Actividades de los hogares como empleadores	1	0	-100,00%
Otras	1	2	100,00%
<b>Total</b>	<b>8156</b>	<b>8770</b>	<b>7,53%</b>

Fuente: Cámara de Comercio de Neiva

Gráfico 5. Contribución a la variación en el total de sociedades, 2017/16

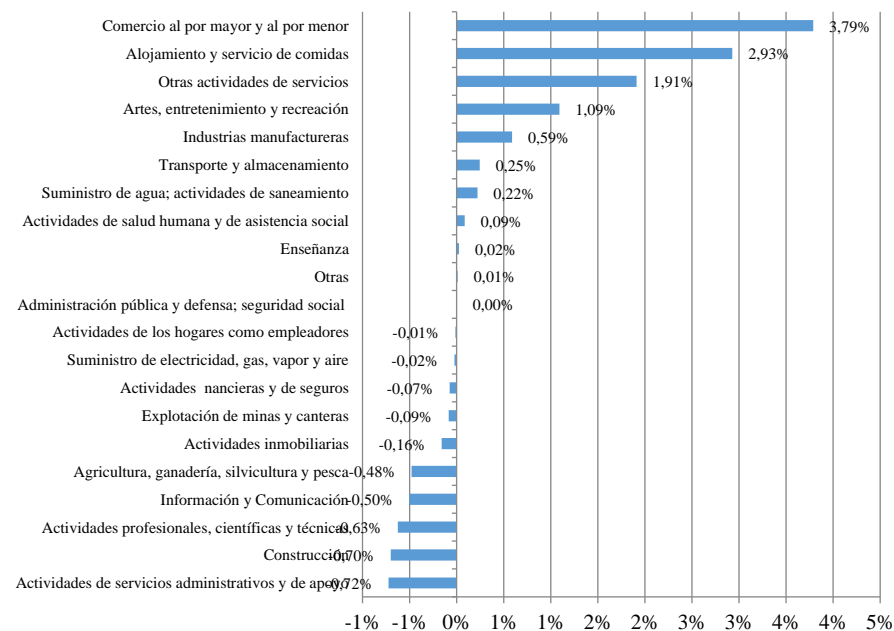

Fuente: Cámara de Comercio de Neiva

La siguiente tabla contribuye en la caracterización del empresariado Huilense, como uno compuesto principalmente por MiPyMEs.

Tabla 1. Número de nuevos registros mercantiles, por tamaño, 2017/16

Mes	2016				2017			
	Microm	Pequeña	Mediana	Total	Microm	Pequeña	Mediana	Total
Enero	698	2	1	701	884	3		887
Febrero	887	1		888	979	2		981
Marzo	801	5	1	807	1040	3		1043
Abril	719	3		722	676	1		677
Mayo	750	1		751	888	2		890
Junio	651	1		652	698	3	1	702
Julio	714			714	642	2	1	645
Agosto	825	3	1	829	763			763
Septiembre	744	3		747	666	1		667
Octubre	630	2		632	715			715
Noviembre	471	6		477	548	4		552
Diciembre	235		1	236	247	1		248
<b>Total</b>	<b>8125</b>	<b>27</b>	<b>4</b>	<b>8156</b>	<b>8746</b>	<b>22</b>	<b>2</b>	<b>8770</b>

Fuente: Cámara de Comercio de Neiva

En cuanto al capital asociado, en términos de activos totales, a nuevos registros mercantiles realizados en 2017, este asciende a **\$70.414.604.784**, 63,53% de los cuales corresponden a capital asociado a nuevos registros de personas naturales; el resto corresponde a capital asociado a nuevos registros de personas jurídicas.

Tabla 2. Capital asociado\* a nuevos registros mercantiles realizados, 2017

Mes	Personas Naturales	Personas Jurídicas	Total
Enero	\$ 2.875.013.300	\$ 2.326.425.613	\$ 5.201.438.913
Febrero	\$ 2.066.206.700	\$ 2.574.148.842	\$ 4.640.355.542
Marzo	\$ 3.250.277.000	\$ 2.127.023.103	\$ 5.377.300.103
Abril	\$ 1.321.400.000	\$ 1.588.006.767	\$ 2.909.406.767
Mayo	\$ 2.977.725.000	\$ 2.177.035.275	\$ 5.154.760.275
Junio	\$ 9.011.602.516	\$ 3.501.393.083	\$ 12.512.995.599
Julio	\$11.991.175.770	\$ 2.018.340.771	\$ 14.009.516.541
Agosto	\$ 1.533.026.000	\$ 1.007.170.817	\$ 2.540.196.817
Septiembre	\$ 2.422.171.499	\$ 738.440.000	\$ 3.160.611.499
Octubre	\$ 1.385.895.000	\$ 1.607.930.642	\$ 2.993.825.642
Noviembre	\$ 5.444.597.631	\$ 5.118.637.455	\$ 10.563.235.086
Diciembre	\$454.792.000	\$ 896.170.000	\$ 1.350.962.000
<b>Total</b>	<b>\$ 44.733.882.416</b>	<b>\$ 25.680.722.368</b>	<b>\$ 70.414.604.784</b>

\*Activos totales

Fuente: Cámara de Comercio de Neiva

Tabla 3. Capital\* asociado a nuevos registros mercantiles realizados por tamaño, 2017

Mes	Microempresa	Pequeña	Mediana	Total
Enero	\$ 3.415.438.913	\$ 1.786.000.000		\$ 5.201.438.913
Febrero	\$ 3.140.355.542	\$ 1.500.000.000		\$ 4.640.355.542
Marzo	\$ 3.486.902.397	\$ 1.890.397.706		\$ 5.377.300.103
Abril	\$ 2.494.406.767	\$ 400.000.000		\$ 2.894.406.767
Mayo	\$ 3.435.555.275	\$ 1.734.205.000		\$ 5.169.760.275
Junio	\$ 2.635.665.000	\$ 3.215.653.083	\$ 6.661.677.516	\$ 12.512.995.599
Julio	\$ 2.328.023.922	\$ 1.619.354.359	\$ 10.062.138.260	\$ 14.009.516.541
Agosto	\$ 2.539.996.817			\$ 2.539.996.817
Septiembre	\$ 2.028.097.717	\$ 1.132.713.782		\$ 3.160.811.499
Octubre	\$ 2.993.825.642			\$ 2.993.825.642
Noviembre	\$ 2.284.793.611	\$ 8.278.441.475		\$ 10.563.235.086
Diciembre	\$ 950.962.000	\$ 400.000.000		\$ 1.350.962.000
<b>Total</b>	<b>\$ 31.734.023.603</b>	<b>\$ 21.956.765.405</b>	<b>\$ 16.723.815.776</b>	<b>\$ 70.414.604.784</b>

\*Activos totales

Fuente: Cámara de Comercio de Neiva



CIU 2	Enero	Febrero	Marzo	Abril	Mayo	Junio	Julio	Agosto	Septiembre	Octubre	Noviembre	Diciembre	Total
E36			1,0		1,0				1,0				3,0
E38	1,0	6,0	1,0	4,0	2,0	2,0	2,0	2,0	3,0	2,0	3,0	1,0	29,0
E39	1,0	3,0	1,0					2,0	1,0	1,0			9,0
F41	7,0	7,0	3,0	8,0	4,0	4,0	2,0	7,0	10,0	5,0	4,0	2,0	63,0
F42	12,0	11,0	12,0	8,0	13,0	7,0	9,0	11,0	3,0	7,0	10,0	4,0	107,0
F43	17,0	10,0	17,0	8,0	7,0	11,0	10,0	19,0	8,0	7,0	6,0	6,0	126,0
G45	36,0	39,0	40,0	26,0	33,0	29,0	33,0	24,0	36,0	37,0	28,0	8,0	369,0
G46	37,0	31,0	48,0	19,0	26,0	22,0	24,0	23,0	19,0	21,0	20,0	13,0	303,0
G47	342,0	393,0	393,0	263,0	320,0	229,0	204,0	255,0	239,0	278,0	175,0	66,0	3.157,0
H49	8,0	5,0	12,0	5,0	12,0	9,0	3,0	4,0	7,0	4,0	3,0	3,0	75,0
H50									1,0	1,0			2,0
H52	13,0	8,0	9,0	8,0	14,0	9,0	9,0	7,0	9,0	4,0	6,0	4,0	100,0
H53	4,0	1,0	2,0	2,0	3,0	2,0	6,0	5,0	3,0	3,0	1,0	1,0	33,0
I55	13,0	7,0	20,0	9,0	10,0	13,0	14,0	13,0	8,0	6,0	2,0	3,0	118,0
I56	145,0	164,0	190,0	122,0	156,0	129,0	100,0	150,0	113,0	100,0	85,0	44,0	1.498,0
J58	1,0		1,0	1,0			1,0						4,0
J59		2,0	1,0						1,0	1,0		1,0	6,0
J60			1,0		1,0								2,0
J61	17,0	22,0	22,0	11,0	17,0	12,0	18,0	9,0	14,0	16,0	6,0	7,0	171,0
J62	3,0	3,0	4,0	5,0	3,0	2,0	3,0	1,0	2,0	5,0	4,0	2,0	37,0
J63	1,0	2,0		1,0			1,0	1,0		1,0			7,0
K64				1,0	1,0	1,0							3,0
K65		3,0	1,0		1,0			1,0	2,0	1,0			9,0
K66	3,0	11,0	5,0	4,0	13,0	6,0	2,0	5,0	2,0	17,0	3,0		71,0
L68	3,0	1,0	5,0	4,0	3,0	3,0		1,0		3,0	2,0	2,0	27,0
M69	12,0		6,0		2,0	4,0	4,0	1,0	4,0	3,0	5,0	3,0	44,0
M70	8,0	8,0	4,0	5,0	9,0	3,0	3,0	4,0	7,0	6,0	4,0	4,0	65,0
M71	8,0	14,0	13,0	2,0	7,0	7,0	5,0	6,0	4,0	10,0	5,0	3,0	84,0
M72						1,0							1,0

CIU 2	Enero	Febrero	Marzo	Abril	Mayo	Junio	Julio	Agosto	Septiembre	Octubre	Noviembre	Diciembre	Total
M73	3,0	9,0	8,0	7,0	9,0	8,0	8,0	6,0	6,0	4,0	11,0	1,0	80,0
M74	7,0	3,0	5,0	5,0	6,0	4,0	2,0	3,0	3,0	2,0	3,0		43,0
M75	2,0	2,0	2,0	2,0	4,0	1,0	2,0	3,0	1,0		3,0		22,0
N77	2,0	4,0		5,0	2,0	3,0	1,0	6,0	3,0	1,0	3,0	5,0	35,0
N78								1,0					1,0
N79	5,0	4,0	5,0	3,0	5,0	6,0	2,0		3,0	4,0	2,0	2,0	41,0
N80		1,0	2,0		2,0	1,0		1,0	2,0		1,0	2,0	12,0
N81	3,0	5,0	1,0		5,0	1,0	2,0		1,0	3,0	2,0	2,0	25,0
N82	9,0	10,0	15,0	9,0	7,0	4,0	11,0	23,0	12,0	13,0	15,0	5,0	133,0
O84							1,0		1,0				2,0
P85	6,0	6,0	6,0	6,0	5,0	6,0	2,0	2,0	2,0	6,0	8,0	2,0	57,0
Q86	9,0	9,0	12,0	10,0	14,0	5,0	7,0	8,0	7,0	3,0	5,0	1,0	90,0
Q87	1,0					2,0	1,0			1,0			5,0
Q88	6,0	3,0	4,0				2,0		1,0	1,0	1,0		18,0
R90	1,0	1,0	2,0	2,0	2,0	4,0	1,0	2,0			1,0		16,0
R91			1,0										1,0
R92	3,0	3,0	4,0	4,0		8,0	13,0	12,0	3,0	6,0	15,0	4,0	75,0
R93	12,0	22,0	20,0	15,0	28,0	10,0	23,0	30,0	25,0	18,0	10,0	5,0	218,0
S82									1,0				1,0
S94									1,0				1,0
S95	8,0	11,0	7,0	12,0	11,0	12,0	3,0	13,0	4,0	6,0	4,0	2,0	93,0
S96	28,0	27,0	41,0	19,0	32,0	31,0	28,0	40,0	28,0	33,0	26,0	7,0	340,0
<b>Total</b>	<b>887,0</b>	<b>981,0</b>	<b>1.043,0</b>	<b>677,0</b>	<b>890,0</b>	<b>702,0</b>	<b>645,0</b>	<b>763,0</b>	<b>667,0</b>	<b>715,0</b>	<b>552,0</b>	<b>248,0</b>	<b>8.770,0</b>

Fuente: Cámara de Comercio de Neiva

Tabla 5. Capital asociado\* a nuevos registros mercantiles discriminados por códigos CIU a dos dígitos, 2017

CIU 2	Enero	Febrero	Marzo	Abril	Mayo	Junio	Julio	Agosto	Septiembre	Octubre	Noviembre	Diciembre	Total
A01	42,5	90,1	120,2	152,6	89,5	114,7	75,5	33,4	28,0	29,1	90,5	61,0	927,2
A02	-	15,0	1,0	1,3	-	-	-	-	-	-	-	-	17,3
A03	65,0	12,4	50,0	202,0	463,4	301,0	2,5	1,4	102,5	3,0	1,0	26,0	1.230,2
B07	50,0	-	1,0	-	-	1.001,5	-	-	1,0	2,4	1,0	-	1.056,9
B08	-	1,0	1,2	-	-	-	60,0	-	-	-	2,5	-	64,7
B09	-	-	5,0	-	-	-	-	-	-	-	-	-	5,0
C10	83,7	101,1	387,5	46,0	57,4	41,6	64,5	56,2	123,6	76,3	25,2	8,3	1.071,3
C11	-	-	7,5	1,0	3,4	6,1	3,0	-	1,4	10,0	4,8	1,5	38,7
C13	2,5	7,5	20,0	1,0	3,5	3,0	-	-	-	1,4	1,4	0,8	41,1
C14	38,1	18,3	18,1	16,7	25,6	18,3	16,7	23,0	23,7	13,8	21,6	2,6	236,4
C15	0,6	-	3,8	2,0	2,0	-	-	3,2	60,0	1,4	1,4	0,5	74,9
C16	-	9,8	-	-	16,8	13,9	-	7,1	-	-	-	-	47,6
C18	13,0	2,9	2,5	4,2	1,4	2,8	4,5	3,5	-	3,5	-	-	38,3
C20	2,0	3,7	1,2	-	10,0	0,5	13,3	2,8	7,1	2,9	3,3	4,0	50,7
C21	-	100,0	-	-	-	1,0	-	-	-	-	-	-	101,0
C22	-	6,0	129,0	-	-	-	12,2	-	10,0	201,0	-	-	358,2
C23	-	20,0	6,7	2,2	12,0	21,5	2,0	-	0,8	0,5	1,5	1,5	68,7
C24	-	-	20,0	-	-	-	-	20,0	2,0	-	-	-	42,0
C25	18,9	15,1	20,7	3,4	25,0	1.496,6	6,0	15,3	8,2	22,4	6,5	4,2	1.642,3
C27	-	0,6	2,5	-	-	-	-	-	-	-	-	2,5	5,6
C28	-	-	6,0	-	-	-	-	-	2,0	-	-	-	8,0
C29	-	-	-	-	-	-	1,4	-	-	-	-	-	1,4
C31	9,8	2,0	16,1	6,9	16,4	2,4	8,3	1,4	6,5	1,3	1,4	-	72,5
C32	6,9	3,7	5,9	4,0	2,8	10,0	1,8	2,0	2,5	15,0	0,4	1,4	56,4
C33	43,3	74,4	31,7	3,7	9,8	14,4	16,1	1,9	18,0	16,4	12,3	18,1	260,1
D35	956,0	6,2	1,0	-	-	-	-	-	-	-	-	-	963,2
E36	-	-	10,0	-	4,0	-	-	-	1,4	-	-	-	15,4
E38	2,0	81,5	1,4	107,4	1,3	2,4	6,0	1,8	12,5	5,0	10,6	10,0	241,9
E39	1,0	8,0	40,0	-	-	-	-	2,0	2,0	10,0	-	-	63,0



CIU 2	Enero	Febrero	Marzo	Abril	Mayo	Junio	Julio	Agosto	Septiembre	Octubre	Noviembre	Diciembre	Total
F41	31,2	16,5	15,7	74,0	144,0	29,1	6,5	20,9	54,5	121,0	27,0	6,0	546,4
F42	36,7	72,8	78,1	50,9	1.470,6	6.672,5	10.720,9	50,9	3,4	35,8	7.901,4	22,2	27.116,2
F43	56,0	40,2	58,4	12,8	32,9	92,9	115,1	80,6	37,9	23,7	12,7	74,0	637,2
G45	271,4	80,8	151,9	126,8	100,4	81,9	102,7	81,8	91,9	177,1	229,7	8,7	1.505,0
G46	201,2	1.748,2	540,0	529,8	695,1	244,2	426,1	111,5	146,6	302,2	367,5	115,0	5.427,1
G47	1.352,9	856,2	848,9	684,3	738,4	506,6	455,3	708,1	519,2	758,4	480,7	171,3	8.080,2
H49	384,3	10,2	1.533,1	9,0	28,2	27,1	2,4	15,4	15,0	23,1	7,4	23,4	2.078,6
H50	-	-	-	-	-	-	-	-	1,4	6,0	-	-	7,4
H52	22,8	24,0	14,5	10,9	83,2	11,3	14,6	12,5	8,1	4,4	16,0	63,3	285,6
H53	10,1	2,0	14,0	2,0	5,4	31,4	8,1	5,7	3,3	3,9	1,3	1,4	88,6
I55	43,9	162,4	52,3	14,2	15,8	54,3	1.065,5	24,4	17,3	16,4	7,5	7,9	1.481,8
I56	515,3	407,5	368,9	278,5	349,9	299,6	187,5	509,9	259,6	282,9	280,0	92,2	3.831,6
J58	1,0	-	1,0	2,0	-	-	3,0	-	-	-	-	-	7,0
J59	-	2,4	5,0	-	-	-	-	-	0,5	1,0	-	10,0	18,9
J60	-	-	2,9	-	1,5	-	-	-	-	-	-	-	4,4
J61	127,4	36,2	36,7	15,2	75,8	36,9	30,2	12,0	27,9	69,2	9,8	24,9	502,2
J62	76,9	6,2	15,5	14,0	12,4	3,0	13,5	50,1	11,0	17,0	4,9	30,0	254,5
J63	2,5	2,2	-	1,5	-	-	100,0	2,5	-	1,0	-	-	109,7
K64	-	-	-	20,0	1,4	15,0	-	-	-	-	-	-	36,4
K65	-	3,1	2,0	-	1,0	-	-	1,0	1,2	1,0	-	-	9,3
K66	3,4	18,5	19,2	16,3	30,8	6,3	2,8	3,1	1,9	15,8	12,6	-	130,7
L68	20,0	5,0	125,0	13,0	22,4	6,0	-	1,4	-	225,0	12,2	400,5	830,5
M69	56,9	-	16,3	-	3,0	24,6	20,0	-	37,8	17,0	55,5	2,5	233,6
M70	142,1	18,6	33,2	11,0	60,8	5,4	34,0	15,8	19,0	22,6	11,2	17,7	391,4
M71	167,0	110,2	125,3	51,4	108,9	29,2	62,9	61,6	1.139,1	193,0	59,1	14,0	2.121,7
M72	-	-	-	-	-	10,0	-	-	-	-	-	-	10,0
M73	7,4	20,2	32,7	9,5	19,4	10,2	10,5	9,9	14,4	8,5	18,4	2,0	163,1
M74	27,9	5,0	8,4	54,4	54,8	8,4	3,5	3,9	13,0	5,0	4,2	-	188,5
M75	5,5	4,2	27,5	3,0	5,4	2,0	1,5	6,9	5,2	-	23,0	-	84,2

CIU 2	Enero	Febrero	Marzo	Abril	Mayo	Junio	Julio	Agosto	Septiembre	Octubre	Noviembre	Diciembre	Total
N77	6,0	62,2	-	15,9	2,2	3,2	1,4	74,5	5,5	1,0	97,0	37,5	306,4
N78	-	-	-	-	-	-	-	5,0	-	-	-	-	5,0
N79	9,6	86,8	27,0	5,2	49,2	19,8	2,4	-	10,4	5,2	8,2	2,7	226,5
N80	-	1,0	1,1	-	3,4	1,4	-	1,0	7,0	-	443,0	6,0	463,9
N81	31,9	28,8	10,0	-	18,5	1,0	2,9	-	50,0	13,7	12,5	1,7	171,0
N82	22,0	24,3	23,6	27,2	7,5	836,9	19,5	102,0	56,1	22,5	38,5	8,3	1.188,4
O84	-	-	-	-	-	-	1,0	-	2,0	-	-	-	3,0
P85	10,7	27,3	13,2	12,6	9,2	8,2	6,4	15,9	1,7	26,1	22,1	12,5	165,8
Q86	85,5	56,5	137,2	191,2	126,7	282,6	20,3	160,7	15,5	41,1	115,0	4,0	1.236,3
Q87	8,0	-	-	-	-	2,4	1,4	-	-	20,0	-	-	31,8
Q88	11,0	4,6	6,9	-	-	-	2,8	-	1,4	2,5	5,0	-	34,2
R90	20,0	1,5	1,5	1,6	18,6	4,8	1,0	2,4	-	-	2,2	-	53,6
R91	-	-	5,0	-	-	-	-	-	-	-	-	-	5,0
R92	3,6	3,5	10,6	6,3	-	8,1	75,3	16,8	4,7	8,7	22,0	4,4	164,0
R93	18,5	46,0	29,2	32,1	50,5	20,3	137,5	51,3	65,9	37,6	19,7	6,1	514,7
S82	-	-	-	-	-	-	-	-	0,5	-	-	-	0,5
S94	-	-	-	-	-	-	-	-	5,0	-	-	-	5,0
S95	17,7	23,0	10,3	22,0	16,4	14,8	5,2	12,1	23,5	8,4	13,5	2,4	169,2
S96	58,1	42,9	65,2	21,6	62,0	49,9	52,2	133,5	69,2	60,7	37,4	36,1	688,7
<b>Total</b>	<b>5.201,4</b>	<b>4.640,4</b>	<b>5.377,3</b>	<b>2.894,4</b>	<b>5.169,8</b>	<b>12.513,0</b>	<b>14.009,5</b>	<b>2.540,0</b>	<b>3.160,8</b>	<b>2.993,8</b>	<b>10.563,2</b>	<b>1.351,0</b>	<b>70.414,6</b>

\*Millones de pesos

Fuente: Cámara de Comercio de Neiva

## 1.2.MOVIMIENTO DE SOCIEDADES

El presente apartado muestra la dinámica empresarial del Huila, en términos de personas jurídicas, analizada desde diferentes puntos vista: constituciones, reformas de capital, y liquidaciones.

### 1.2.1. Sociedades constituidas

Durante el 2017 se constituyeron un 19% menos de sociedades que en 2016, pasando de 1018 a un total de 825 nuevas empresas en 2017. De igual forma, el total de activos con los que dichas sociedades fueron creadas se redujo en 16%, pasando de \$30.603 millones a \$25.681 millones en activos en el 2017.

Gráfico 6.Sociedades constituidas en el departamento del Huila, 2013-2017

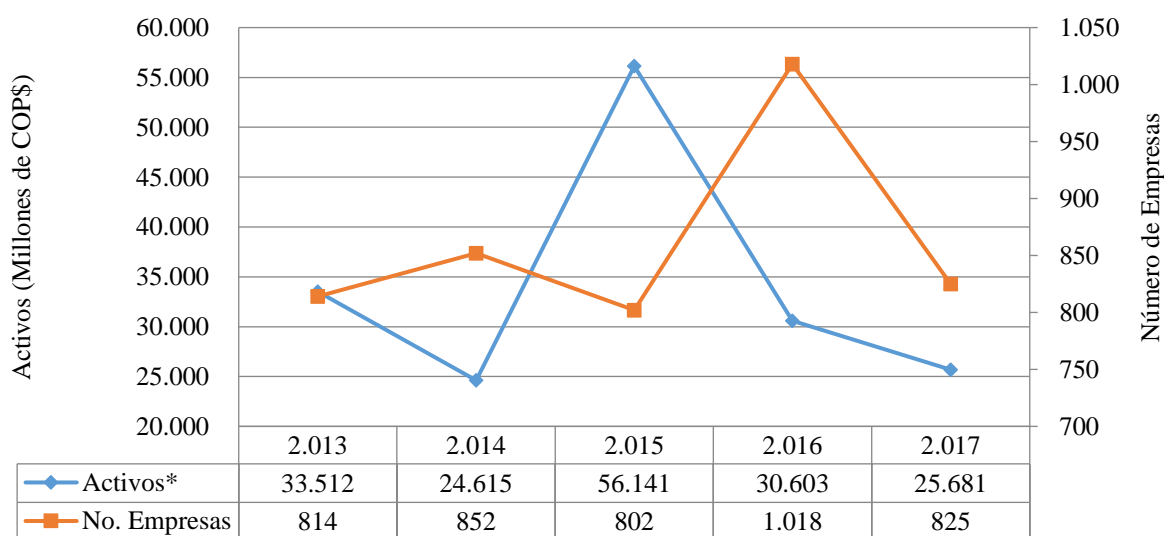

\*Millones de pesos

Fuente: Cámara de Comercio de Neiva

### 1.2.1.1. Por actividad económica

En 2017, tanto el número de nuevas sociedades como la cantidad de activos con los que fueron constituidas dichas sociedades se redujo. Cuando se profundiza en busca de explicaciones, en términos de la constitución de empresas por actividad económica, se puede apreciar que el único sector que mostró variación positiva fue electricidad, gas y agua (7%); Mientras que, en términos de activos, se identifican importantes incrementos en los sectores industria manufacturera (127%<sup>2</sup>), comercio (36%), agropecuario (33%) y transporte y comunicaciones (23%). Sin embargo, dichos incrementos se vieron opacados por las disminuciones de sectores como explotación de minas y canteras (-87%), servicios (-57%) y electricidad, gas y agua (-56%).

Tabla 6. Sociedades constituidas, por actividad económica, en el Huila, 2016-2017

Código	Actividad Económica	2016		2017		Participación (inversión)	Δ 2017/2016	
		No. Empresas	Activos *	No. Empresas	Activos *		No. Empresas	Activos
1	Agropecuario	122	1.417	96	1.890	7,4%	-21%	33%
2	Explotación de minas y canteras	11	418	2	55	0,2%	-82%	-87%
3	Industria manufacturera	72	1.082	66	2.460	9,6%	-8%	127%
4	Electricidad, gas y agua	15	447	16	196	0,8%	7%	-56%
5	Construcción	156	6.183	116	5.117	19,9%	-26%	-17%
6	Comercio	233	6.130	202	8.316	32,4%	-13%	36%
7	Transporte y comunicaciones	69	1.539	57	1.899	7,4%	-17%	23%
8	Finanzas y seguros	16	96	10	84	0,3%	-38%	-12%
9	Servicios	324	13.293	260	5.664	22,1%	-20%	-57%
TOTAL		1.018	30.603	825	25.681	100%	-19%	-16%

\*Millones de pesos

Fuente: Cámara de Comercio de Neiva

<sup>2</sup> Este incremento se debe, principalmente, a la llegada de las constructoras León Aguilera S.A. a Pitalito y Giraldo Ingeniería S.A.S. a Neiva.

La disminución generalizada en las tasas de variación para número de empresas y cantidad de activos, puede explicarse por la dinámica de desaceleración que enfrenta la economía del país.

#### 1.2.1.2. Por zona geográfica

Cuando se analiza la constitución de sociedades por zona geográfica, se tiene que la zona que más decreció en cuanto a número de empresas fue la zona occidente, mientras que la zona cuya variación negativa fue mayor, en términos de cantidad de activos, fue la zona centro.

Tabla 7. Sociedades constituidas, por zona geográfica, en el Huila, 2016-2017

Zona	2016		2017		Participación (inversión)	Δ 2017/2016	
	No. Empresas	Activos*	No. Empresas	Activos*		No. Empresas	Activos
Norte	777	23.975	668	22.638	88%	-14%	-6%
Sur	117	5.018	73	2.296	9%	-38%	-54%
Centro	70	1.382	53	546	2%	-24%	-61%
Occidente	54	228	31	201	1%	-43%	-12%
<b>TOTAL</b>	<b>1.018</b>	<b>30.603</b>	<b>825</b>	<b>25.681</b>	<b>100%</b>	<b>-19%</b>	<b>-16%</b>

\*Millones de pesos

Fuente: Cámara de Comercio de Neiva

#### 1.2.1.3. Por figura jurídica

Como ha sido tendencia, por la mayor flexibilidad que ofrece en los requisitos de forma, las Sociedades por Acciones Simplificadas (S.A.S.), fueron las de mayor apertura en el Departamento en 2017. Dichas sociedades representaron el 97% del total de las nuevas empresas constituidas, y el 91% de todos los activos nuevos.

En ese contexto, hay dos hechos sobresalientes cuando se analizan las constituciones por figura jurídica en 2017: uno de ellos tiene que ver con el uso de la figura “empresa asociativa de trabajo”, que no había sido utilizada en el 2016, contrario a lo que sucedió con la figura “sociedad comandita por acciones”<sup>3</sup>, que se usó en 2016, pero no en 2017; por otro lado, llama la atención el aporte a los activos realizado por las empresas unipersonales, cuya variación entre 2016 y 2017 fue de 16.824%<sup>4</sup>.

Tabla 8. Sociedades constituidas, por figura jurídica, en el Huila, 2016-2017

Tipo de Sociedad	2016		2017		Participación (inversión)	Δ 2017/2016	
	No. Empresas	Activos *	No. Empresas	Activos *		No. Empresas	Activos
Sociedad Anónima	1	150	3	131	1%	200%	-13%
Empresa Asociativa de Trabajo	0	0	1	6	0%	100%	100%
Extranjera	0	0	0	0	0%	0%	0%
Sociedad Limitada	15	3.265	10	604	2%	-33%	-82%
Sociedad por Acciones Simplificada	986	27.015	800	23.352	91%	-19%	-14%
Sociedad Comandita por Acciones	1	5	0	0	0%	-100%	-100%
Sociedad Comandita Simple	12	160	7	200	1%	-42%	25%
Empresa Unipersonal	3	8	4	1.388	5%	33%	16824%
<b>TOTAL</b>	<b>1.018</b>	<b>30.603</b>	<b>825</b>	<b>25.681</b>	<b>100%</b>	<b>-19%</b>	<b>-16%</b>

\*Millones de pesos

Fuente: Cámara de Comercio de Neiva

### 1.2.2. Sociedades con aumento de capital

En 2017, 198 sociedades aumentaron en \$61.574 millones su capital, mientras en 2016 lo hicieron 177 sociedades por un valor total de \$101.523 millones. En términos relativos, esto significa un incremento del 12% en número de sociedades que aumentaron su capital, en

<sup>3</sup> La empresa asociativa de trabajo creada fue Rivers Tour Villavieja Empresa Asociativa de Trabajo.

<sup>4</sup> Esta variación se debe a los activos registrados por la empresa Charweld E U, dedicada a la industria metalmeccánica.

contraste con una disminución del 39%, en términos monetarios, de dichos aumentos de capital, comparado con 2016.

Gráfico 7. Aumentos de capital\* en el departamento del Huila, 2013-2017

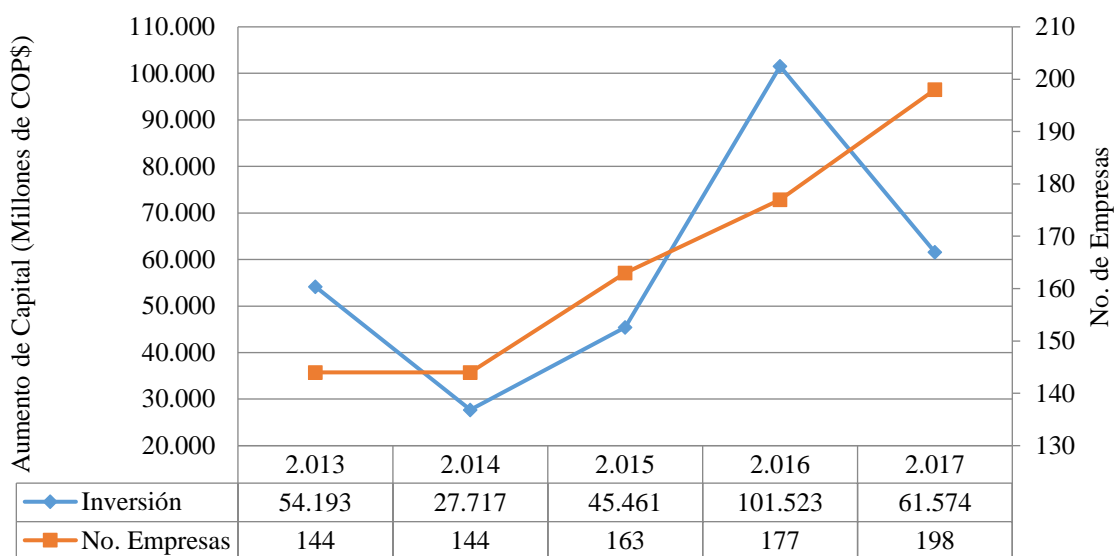

\*Millones de pesos

Fuente: Cámara de Comercio de Neiva

#### 1.2.2.1. Por actividad económica

Por actividad económica, el renglón que más creció, dado su incremento de capital, en términos relativos, en el departamento del Huila, fue el sector electricidad, gas y agua, liderado por los aumentos en capital de las sociedades Surcolombiana de gas S.A E.S.P - SURGAS S.A. E.S.P. y Biorgánicos del Sur del Huila S.A. E.S.P., que aportaron el 4% del total de los aumentos de capital realizados en 2017. Le sigue en crecimiento, en términos relativos, el sector agropecuario, con importantes aportes de empresas del sector piscícola, como Piscícola Berlín SAS, Quality Fish S.A.S., Magdalena River Sea Food S.A.S., Compañía Agroindustrial y Comercial 3C S.A.S., Piscícola Betania Pez S.A.S y Alevinos del Huila S.A.S, quienes, en conjunto, aportaron el 30% de los aumentos de capital de las sociedades huilenses en 2017.



Tabla 9. Aumentos de capital, por actividad económica, en el Huila, 2016-2017

Código	Actividad Económica	2016		2017		Participación (inversión)	Δ 2017/2016	
		No. Empresas	Inversión*	No. Empresas	Inversión*		No. Empresas	Inversión
1	Agropecuario	46	2.346	41	18.649	30%	-11%	695%
2	Explotación de minas y canteras	3	69.305	4	726	1%	33%	-99%
3	Industria manufacturera	15	5.233	13	1.816	3%	-13%	-65%
4	Electricidad, gas y agua	1	286	6	2.549	4%	500%	791%
5	Construcción	28	8.876	26	7.642	12%	-7%	-14%
6	Comercio	37	9.349	42	9.118	15%	14%	-2%
7	Transporte y comunicaciones	15	2.509	17	3.851	6%	13%	53%
8	Finanzas y seguros	2	430	8	896	1%	300%	108%
9	Servicios	30	3.189	41	16.328	27%	37%	412%
TOTAL		177	101.523	198	61.574	100%	12%	-39%

\*Millones de pesos

Fuente: Cámara de Comercio de Neiva

De otro lado, la actividad explotación de minas y canteras aparece como la que menos incremento de capital realizó, y donde, además, la inversión total se redujo en 99%, pasando de \$69.305 millones<sup>5</sup> en 2016 a \$726 millones en 2017.

#### 1.2.2.2. Por zona geográfica

Analizando los aumentos de capital por zona geográfica, se aprecia que las zonas Norte y Sur fueron las que presentaron una mayor participación sobre el total de la inversión, con 87 y 8%, respectivamente; Sin embargo, en términos relativos, las zonas en donde más crecieron los capitales de las sociedades en 2017, fueron: la zona Sur (164%), en donde fue importante el aporte de las sociedades León Aguilera S.A., Surcolombiana de gas S.A. E.S.P. –

<sup>5</sup> Este aumento de capital correspondió, en 2016, a una sola empresa prestadora de servicios para el sector petróleo.

SURGAS y Biorgánicos del Sur del Huila S.A. E.S.P.; y la zona Occidente (43%), jalonada por los incrementos de capital de la empresa Maseq Proyectos e Ingeniería S.A.S.

Tabla 10. Aumentos de capital, por zona geográfica, en el Huila, 2016-2017

Zona	2016		2017		Participación (inversión)	Δ 2017/2016	
	No. Empresas	Inversión *	No. Empresas	Inversión *		No. Empresas	Inversión n
Norte	120	95.231	142	53.308	87%	18%	-44%
Sur	15	1.846	15	4.875	8%	0%	164%
Centro	12	3.150	10	1.536	2%	-17%	-51%
Occidente	30	1.296	31	1.855	3%	3%	43%
<b>TOTAL</b>	<b>177</b>	<b>101.523</b>	<b>198</b>	<b>61.574</b>	<b>100%</b>	<b>12%</b>	<b>-39%</b>

\*Millones de pesos

Fuente: Cámara de Comercio de Neiva

En contraste, las zonas Centro (-51%) y Norte (-44%) fue en donde más decrecieron las reformas, por aumento de capital, de las sociedades.

### 1.2.2.3. Por figura jurídica

En cuanto a los tipos de sociedades que llevaron a cabo aumentos de capital, las S.A.S fueron las que más lo hicieron en el 2017, con una participación del 77,65%, con respecto del total de los aumentos de capital; en segundo lugar, estuvieron las Sociedades Anónimas (18,78%) y, en tercero, las Limitadas (3,52%).

Tabla 11. Aumentos de capital, por figura jurídica, en el Huila, 2016-2017

Tipo de Sociedad	2016		2017		Participación (inversión)	Δ 2017/2016	
	No. Empresas	Inversión *	No. Empresas	Inversión *		No. Empresas	Inversión n
Sociedad Anónima	9	2.123	13	11.563	18,78%	44%	445%
Empresa Asociativa de Trabajo	1	2	1	5	0,01%	0%	192%

Extranjera	0	0	0	0	0,00%	0%	0%
Sociedad Limitada	14	1.919	15	2.166	3,52%	7%	13%
Sociedad por Acciones Simplificada	150	97.032	167	47.809	77,65%	11%	-51%
Sociedad Comandita por Acciones	0	0	0	0	0,00%	0%	0%
Sociedad Comandita Simple	3	447	1	20	0,03%	-67%	-96%
Empresa Unipersonal	0	0	1	10	0,02%	100%	100%
<b>TOTAL</b>	<b>177</b>	<b>101.523</b>	<b>198</b>	<b>61.574</b>	<b>100%</b>	<b>12%</b>	<b>-39%</b>

\*Millones de pesos

Fuente: Cámara de Comercio de Neiva

### 1.2.3. Liquidación de sociedades

Haciendo referencia a la liquidación de sociedades, el 2017 indicó que, aunque en número de sociedades hubo un leve incremento, en lo que respecta a los activos por los cuales estaban compuestas, hubo una sustancial reducción en la salida de capital con respecto al año inmediatamente anterior.

Gráfico 8. Liquidaciones de sociedades en el departamento del Huila, 2013-2017

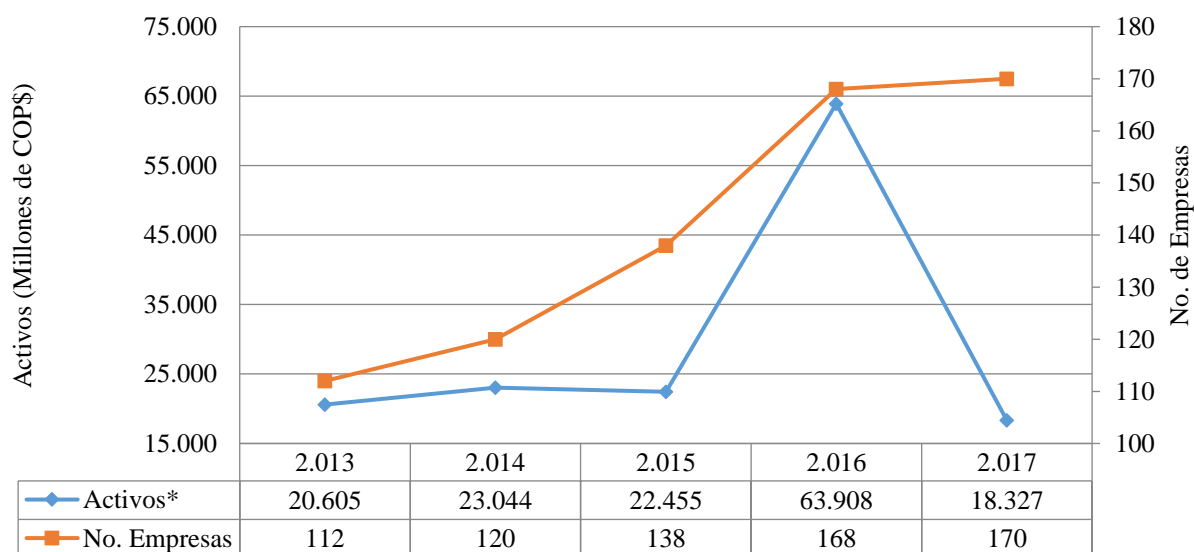

\*Millones de pesos

Fuente: Cámara de Comercio de Neiva

Comparando las cifras, el 2017 fue el año en el que mayor número de sociedades se liquidaron, y a la vez, el año con menor cantidad de activos “fugados”. Si se analizan las cifras por separado, activos y número de sociedades disueltas, se tiene que de 168 empresas con \$63.908 millones en activos que se cancelaron en 2016, se pasó a 170 sociedades con un total de \$18.327 millones en activos liquidadas en 2017.

### 1.2.3.1. Por actividad económica

Analizando la disolución de las sociedades por actividad económica, se tiene que el sector construcción fue el que más representó salida de capital con un total de \$8.846 millones en activos cancelados (48% del total de los activos cancelados) por 16 sociedades; en segunda instancia, el sector servicios, donde se liquidaron 58 empresas, generando cancelaciones de activos por \$5.411 millones, 30% de todos los activos cancelados.

Tabla 12. Liquidación de sociedades, por actividad económica, en el Huila, 2016-2017

Código	Actividad Económica	2016		2017		Participación (Activos)	Δ 2017/2016	
		No. Empresas	Activos *	No. Empresas	Activos *		No. Empresas	Activos
1	Agropecuario	15	3.282	16	297	2%	7%	-91%
2	Explotación de minas y canteras	2	246	-	-	0%	-100%	-100%
3	Industria manufacturera	15	2.134	15	911	5%	0%	-57%
4	Electricidad, gas y agua	-	-	-	-	0%	0%	0%
5	Construcción	10	4.516	16	8.846	48%	60%	96%
6	Comercio	55	3.720	50	2.129	12%	-9%	-43%
7	Transporte y comunicaciones	14	176	12	709	4%	-14%	303%
8	Finanzas y seguros	3	15.619	3	24	0%	0%	-100%
9	Servicios	54	34.215	58	5.411	30%	7%	-84%
TOTAL		168	63.908	170	18.327	100%	1%	-71%

\*Millones de pesos

Fuente: Cámara de Comercio de Neiva

A pesar de este panorama, con respecto a 2016, las cifras, en términos de activos, mejoraron. Dado que las únicas actividades en donde la cifra de activos “fugados” fue mayor en 2017 fueron transporte y comunicaciones (303%), a causa, principalmente, de la liquidación de la sociedad Transportes de Colombia G&M SAS, y construcción (96%), básicamente, por la cancelación de la matrícula de Credicasa S.A.

#### 1.2.3.2. Por zona geográfica

De acuerdo con las cifras de sociedades liquidadas por zona geográfica, alrededor del 76% de las sociedades que se liquidaron en 2017 estaban localizadas en la zona Norte, mientras el 24% sobrante se reparte entre las tres zonas geográficas restantes.

Tabla 13. Liquidación de sociedades, por zona geográfica, en el Huila, 2016-2017

Zona	2016		2017		Participación (Activos)	Δ 2017/2016	
	No. Empresas	Activos*	No. Empresas	Activos*		No. Empresas	Activos
Norte	133	63.214	129	17.363	95%	-3%	-73%
Sur	12	255	16	431	2%	33%	69%
Centro	11	136	14	247	1%	27%	81%
Occidente	12	303	11	285	2%	-8%	-6%
<b>TOTAL</b>	<b>168</b>	<b>63.908</b>	<b>170</b>	<b>18.327</b>	<b>100%</b>	<b>1%</b>	<b>-71%</b>

\*Millones de pesos

Fuente: Cámara de Comercio de Neiva

En materia de los activos que componen a estas sociedades, la historia no es muy diferente, ya que el 95% del total de los activos de las sociedades que se liquidaron, se encontraba en la misma zona Norte. En ese contexto, un aspecto positivo a resaltar en 2017 es el hecho que

en la zona Occidente las sociedades liquidadas se redujeron en 8% con respecto al año anterior, así como la cantidad de activos (-6%).

### 1.2.3.3. Por figura jurídica

Con respecto a la liquidación por tipo de sociedad, se tiene que las Sociedades por Acciones Simplificadas (S.A.S.) fueron las que más se liquidaron (49,57%). En materia de activos, el segundo tipo de sociedad que más se canceló fueron las Sociedades Anónimas (45,25%).

Tabla 14. Liquidación de sociedades, por figura jurídica, en el Huila, 2016-2017

Tipo de Sociedad	2016		2017		Participación (Activos)	Δ	
	No. Empresas	Activos *	No. Empresas	Activos *		No. Empresas	Activos
Sociedad Anónima	3	1.613	1	8.293	45,25%	-67%	414%
Empresa Asociativa de Trabajo Extranjera	2	1	3	4	0,02%	50%	190%
Sociedad Limitada	18	1.125	13	696	3,80%	-28%	-38%
Sociedad por Acciones Simplificada	128	42.958	147	9.084	49,57%	15%	-79%
Sociedad Comandita por Acciones	0	0	0	0	0,00%	0%	0%
Sociedad Comandita Simple	9	18.124	3	249	1,36%	-67%	-99%
Empresa Unipersonal	8	86	3	2	0,01%	-63%	-98%
<b>TOTAL</b>	<b>168</b>	<b>63.908</b>	<b>170</b>	<b>18.327</b>	<b>100%</b>	<b>1%</b>	<b>-71%</b>

\*Millones de pesos

Fuente: Cámara de Comercio de Neiva

En términos de variación interanual, en cuanto al número de empresas, las liquidaciones crecieron más para las Empresas Asociativas de Trabajo (50%), mientras que, si se hace referencia al valor de los activos vinculados a las sociedades liquidadas, el tipo de sociedad que más activos se llevó a causa de cancelaciones fue la Sociedad Anónima (414%).

### 1.2.4. Sociedades trasladadas

Terminado el año 2017, fueron en total 18 sociedades de 6 sectores diferentes las que decidieron trasladar su domicilio y radicar sus matrículas mercantiles fuera del departamento del Huila. Con dichas sociedades, también se trasladan a otras ciudades los \$34.642 millones vinculados a ellas. Los principales sectores en los que se agrupan estas sociedades son: transporte y comunicaciones (8), explotación de minas y canteras (3) y servicios (3).

Tabla 15. Sociedades que cambiaron su domicilio de Huila a otra ciudad en 2017

Razón social	Sector	Activos
3MD AGENCIA DE MARKETING DIGITAL S.A.S.	Servicios	\$ 10.000.000
A L ALIANZA LOGISTICA LTDA	Transporte y comunicaciones	\$ 1.000.000
APPLIED OIL TECH SAS	Explotación de minas y canteras	\$ 20.000.000
CONSTRUCTORA M Y S S.A.S	Construcción	\$ 3.627.019.844
ECOLOGICAL ENERGY SYSTEMS S.A.S.	Servicios	\$ 4.000.000
GUACAMAYA OIL SERVICES SAS	Explotación de minas y canteras	\$ 16.882.915.000
IINMOVA S.A.S.	Servicios	\$ 100.000.000
ILS LOGISTICA INTEGRAL DE SERVICIOS SA	Transporte y comunicaciones	\$ 3.221.633.275
J.C.P. SUPPLIES LTDA.	Comercio	\$ 381.864.174
LINEAS Y CONEXIONES TURISTICAS S.AS.	Transporte y comunicaciones	\$ 777.478.012
MEDULA PROGRAMMING SAS	Transporte y comunicaciones	\$ 5.000.000
MULTICEL DEL HUILA S.A.S.	Transporte y comunicaciones	\$ 10.000.000
POPAC SAS	Explotación de minas y canteras	\$ 4.000.000
PROMOTORA DE TURISMO NACIONAL SAS	Transporte y comunicaciones	\$ 469.011.241
SERVICIOS DE CAMPO PETROLERO S.A.S.	Comercio	\$ 6.842.280.563
SOIN - SOLUCIONES INNOVADORAS E INTEGRALES SAS	Transporte y comunicaciones	\$ 50.000.000
SUNNY APP S.A.S.	Electricidad, gas y agua	\$ 20.000.000
TRANSPORTES DORADOS DE COLOMBIA SAS	Transporte y comunicaciones	\$ 2.215.999.158
<b>Total</b>		<b>\$ 34.642.201.267</b>

Fuente: Cámara de Comercio de Neiva

#### 1.2.5. Inversión neta

Para el 2017 la Inversión Neta del Departamento aumentó en 1% con respecto al 2016. Dicho incremento se explica, a pesar del mal desempeño de las constituciones y los aumentos de capital, porque la cantidad de activos vinculados a las sociedades liquidadas, en 2017, fue sustancialmente menor que en el año anterior.



Gráfico 9. Inversión neta de las sociedades del Huila, 2013-2017

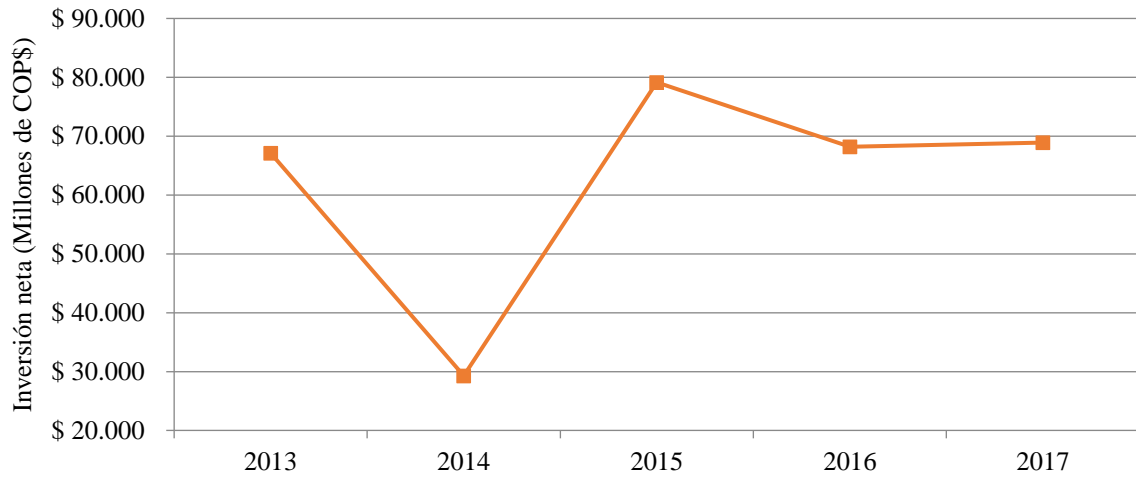

Fuente: Cámara de Comercio de Neiva

Tabla 16. Inversión neta de las sociedades del Huila, 2013-2017

	2013	2014	2015	2016	2017	Δ
Constituciones	\$ 33.512	\$ 24.615	\$ 56.141	\$ 30.603	\$ 25.681	-16%
Reformas	\$ 54.193	\$ 27.717	\$ 45.461	\$ 101.523	\$ 61.574	-39%
Liquidaciones	\$ 20.605	\$ 23.044	\$ 22.455	\$ 63.908	\$ 18.327	-71%
Inversión neta	\$ 67.100	\$ 29.288	\$ 79.148	\$ 68.218	\$ 68.928	1%

Fuente: Cámara de Comercio de Neiva