

# • DINÁMICA • EMPRESARIAL



Cámara de Comercio  
del Huila

## 2. PANORAMA DINÁMICA EMPRESARIAL DEL HUILA

### 2.1. Movimiento de Sociedades

#### 2.1.1. Constituciones

La dinámica de constitución de sociedades<sup>33</sup> activas a corte 31 de diciembre de 2021, Gráfico 46, presentó un aumento del 17,31%, con un total de 1.030 empresas en el año 2021 en comparación con 878 matriculadas en 2020; por su parte los activos registraron un crecimiento significativo con una variación de 238,99%, siendo para el año 2021 de \$162.886 millones frente a \$48.050 millones para el 2020.

**Gráfico 46.** Dinámica sociedades constituidas en el Huila 2016-2021

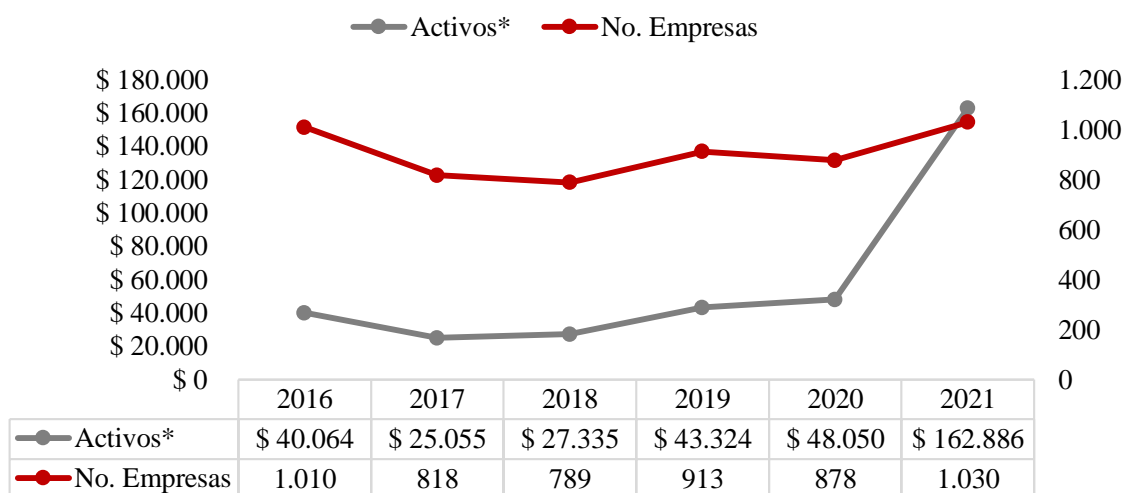

**Fuente:** Elaboración propia con datos del SII - Sistema Integrado de Información

\* Cifra en millones de pesos

El comportamiento en unidades productivas constituidas como sociedades en 2016 - 2021, mostró una tendencia decreciente desde 2016 hasta el 2018 con un repunte en 2019 y una caída en el año 2020 producto de la pandemia, y que para el año 2021 alcanzó una cifra de 1.030 empresas mostrando un incremento del 2% frente al año 2016. En cuanto a los activos, desde el año 2017 se observa una tendencia creciente con un importante aumento en el año 2021, el cual significó un aumento del 306,6% frente al registro logrado en 2016, lo que significa una valorización de las empresas registradas a lo largo de tiempo

<sup>33</sup> Se refiere al tipo de organización de personas jurídicas

### 2.1.1.1. Tipo de organización

Las Sociedades por Acciones Simplificadas representan el 97,4% de las constituciones del 2021, seguido de Sociedad En Comandita Simple con el 1,4%, Sociedad Limitada con el 1,0% y Empresa Unipersonal, Sociedad Anónima y Empresas Asociativa de Trabajo con 0,1% respectivamente.

**Tabla 51.** Dinámica sociedades constituidas por tipo de organización en el Huila 2019 – 2021

Tipo de Organización	2019		2020		2021		Var. % 2020/21		Contribución pp	
	No. Empresas	Activos	No. Empresas	Activos	No. Empresas	Activos	No. Empresas	Activos	No. Empresas	Activos
Sociedades por Acciones Simplificadas	881	\$ 38.971	865	\$ 47.105	1.003	\$ 86.178	15,95	82,95	15,72	81,32
Sociedad Limitada	10	\$ 2.330	6	\$ 621	10	\$ 58.778	66,67	9.372,67	0,46	121,04
Sociedad En Comandita Simple	19	\$ 1.733	2	\$ 200	14	\$ 251	600,00	25,50	1,37	0,11
Sociedad Anónima	0	\$ 0	1	\$ 0	1	\$ 17.668	0,00	-	0,00	-
Empresa Unipersonal	2	\$ 285	2	\$ 41	1	\$ 5	-50,00	-87,83	-0,11	-0,08
Sociedad En Comandita por Acciones	0	\$ 0	1	\$ 83	0	\$ 0	-100,00	-100,00	-0,11	-0,17
Empresas Asociativa de Trabajo	1	\$ 5	1	\$ 0	1	\$ 5	0,00	1.150,00	0,00	0,01
<b>Total</b>	<b>913</b>	<b>\$ 43.324</b>	<b>878</b>	<b>\$ 48.050</b>	<b>1.030</b>	<b>\$ 162.886</b>	<b>17,31</b>	<b>238,99</b>	<b>17,31</b>	<b>202,22</b>

Fuente: Elaboración propia con datos del SII - Sistema Integrado de Información

\* Cifra en millones de pesos

Para el año 2021 la variación por el número de empresas según la Tabla 51, tres tipos de organización presentaron una variación positiva destacando el comportamiento de Sociedad en Comandita Simple con un crecimiento del 600% frente al 2020; en cuanto al comportamiento de los activos la de mayor aumento fue la Sociedad Limitada con un 9.372,67%, pasando de \$621 millones para el 2020 a \$58.778 millones en el 2021.

Por contribución, las Sociedades por Acciones Simplificadas, fueron quienes más aportaron sobre la variación positiva del 2021 con 15,72 p.p. sobre el número de sociedades, y por activos, la Sociedad Limitada aportó 121,04 p.p.

2.1.1.2. Sector económico

Los sectores con mejor dinamismo en el 2021 teniendo en cuenta su contribución al total de la variación en activos (238,99%) fueron: Comercio, transporte y alojamiento con 154,74 p.p. e Industrias Manufactureras 70,84 p.p.; como se relaciona en la Tabla 52.

Por su parte, quienes presentaron contribución negativa fueron: Agricultura con -13,40 p.p. y Suministro de electricidad y distribución de agua -9,67 p.p.

**Tabla 52.** Dinámica sociedades constituidas por sectores económicos 2019 – 2021

Sector Económico	2019		2020		2021		Variación porcentual 2020/21		Contribución pp	
	No. Empresas	Activos	No. Empresas	Activos	No. Empresas	Activos	No. Empresas	Activos	No. Empresas	Activos
Comercio, transporte y alojamiento	283	\$ 25.776	267	\$ 11.797	327	\$ 86.150	22,47	630,27	6,83	154,74
Actividades profesionales y administrativos	170	\$ 3.770	164	\$ 2.802	169	\$ 4.701	3,05	67,77	0,57	3,95
Construcción	156	\$ 3.255	113	\$ 13.456	167	\$ 13.384	47,79	-0,53	6,15	-0,15
Agricultura, ganadería, caza, silvicultura y pesca	48	\$ 1.891	100	\$ 9.012	61	\$ 2.572	-39,00	-71,46	-4,44	-13,40
Industrias manufactureras	74	\$ 2.900	65	\$ 1.339	84	\$ 35.380	29,23	2541,47	2,16	70,84
Administración pública, de atención de la salud y educación	64	\$ 1.534	53	\$ 2.330	63	\$ 2.136	18,87	-8,30	1,14	-0,40
Información y comunicaciones	31	\$ 275	60	\$ 919	67	\$ 5.563	11,67	505,17	0,80	9,66
Actividades inmobiliarias	30	\$ 1.330	19	\$ 815	33	\$ 2.396	73,68	193,99	1,59	3,29
Suministro de electricidad y distribución de agua	13	\$ 1.105	11	\$ 5.078	17	\$ 432	54,55	-91,49	0,68	-9,67
Actividades artísticas y de los hogares	19	\$ 719	13	\$ 113	11	\$ 249	-15,38	120,89	-0,23	0,28
Actividades financieras y de seguros	18	\$ 437	9	\$ 247	17	\$ 1.295	88,89	424,28	0,91	2,18
Explotación de minas y canteras	7	\$ 333	4	\$ 143	14	\$ 8.628	250,00	5933,22	1,14	17,66
N.I	0	\$ 0	0	\$ 0	0	\$ 0	-	-	-	-
<b>Total</b>	<b>913</b>	<b>\$ 43.324</b>	<b>878</b>	<b>\$ 48.050</b>	<b>1030</b>	<b>\$ 162.886</b>	<b>17,31</b>	<b>238,99</b>	<b>17,31</b>	<b>238,99</b>

**Fuente.** Elaboración propia con datos del SII - Sistema Integrado de Información

\* Cifra en millones de pesos

Por sociedades constituidas, los que más contribuyeron de manera positiva sobre la variación total (17,31%) fueron: Comercio, transporte y alojamiento con 6,83 p.p.; Construcción con 6,15 p.p. e Industrias Manufactureras con 2,16 p.p.

### 2.1.1.3. Jurisdicción por zona

A nivel de ubicación geográfica, Tabla 53, la zona norte con una concentración el 74,37% del total de constituciones de sociedades, fue la que más contribuyó de manera positiva sobre la variación total (16,97 p.p.), así mismo registró el mayor aporte sobre el incremento de los activos con un aporte de 232,82 p.p.

Por su parte, la zona sur y occidente, contribuyeron de manera negativa sobre el número de sociedades constituidas con -0,46 y -0,34 p.p. respectivamente; mientras que, en activos, solo la zona centro contribuyó de manera negativa sobre la variación total (-2,81 p.p.).

**Tabla 53.** Sociedades constituidas por zona geográfica en el Huila 2019 - 2021

Zona	2019		2020		2021		Variación porcentual		Contribución	
	No. Empresas	Activos*	No. Empresas	Activos*	No. Empresas	Activos*	2020/21		p.p.	
							No. Empresas	Activos	No. Empresas	Activos
Norte	704	\$ 38.037	617	\$ 37.727	766	\$ 149.597	24,15	296,53	16,97	232,82
Sur	124	\$ 3.559	149	\$ 5.768	145	\$ 9.758	-2,68	69,18	-0,46	8,30
Centro	52	\$ 856	72	\$ 3.573	82	\$ 2.225	13,89	-37,74	1,14	-2,81
Occidente	33	\$ 871	40	\$ 982	37	\$ 1.306	-7,50	32,96	-0,34	0,67
<b>Total</b>	<b>913</b>	<b>\$ 43.323</b>	<b>878</b>	<b>\$ 48.050</b>	<b>1.030</b>	<b>\$ 162.886</b>	<b>17,31</b>	<b>10,91</b>	<b>17,31</b>	<b>238,99</b>

**Fuente.** Elaboración propia con datos del SII - Sistema Integrado de Información

\* Cifra en millones de pesos

### 2.1.1.4. Jurisdicción por municipio

Con respecto a las sociedades constituidas por municipio, los que registraron la mayor variación relativa entre 2019-2020 fueron: Teruel (300%), y Suaza y Colombia con 200% cada uno.

**Tabla 54.** Sociedades constituidas por municipio en el Huila 2016-2021

Zona	Municipio	2016	2017	2018	2019	2020	2021
Norte	Neiva	688	574	527	614	518	649
	Campoalegre	15	6	11	6	9	9
	Palermo	15	21	14	23	34	38
	Rivera	14	11	12	18	11	19
	Aipe	10	5	5	13	8	8

Zona	Municipio	2016	2017	2018	2019	2020	2021
	Algeciras	6	4	7	8	8	13
	Santa María	4	3	3	1	5	1
	Yaguara	4	1	2	3	9	7
	Hobo	3	2	6	8	2	3
	Colombia	3	5	2	1	1	3
	Teruel	2	2	2	1	1	4
	Tello	2	6	5	3	7	3
	Iquira	2	6	0	2	2	0
	Villavieja	2	2	1	3	2	5
	Baraya	0	2	7	0	0	4
Sur	Pitalito	97	51	70	95	107	113
	San Agustín	5	8	4	11	12	9
	Acevedo	5	10	9	7	12	8
	Oporapa	2	1	0	2	2	1
	Isnos	2	4	0	4	6	4
	Palestina	2	0	1	1	1	1
	Timana	1	2	4	4	5	5
	Saladoblanco	1	0	1	0	3	2
	Elias	1	1	0	0	1	2
Centro	Garzon	41	25	35	34	36	53
	Gigante	15	15	11	3	10	12
	Suaza	6	3	2	1	3	9
	Tarqui	3	2	3	2	2	1
	Guadalupe	2	2	4	8	8	1
	Agrado	2	2	2	1	3	1
	Altamira	1	1	0	0	4	1
	El Pital	1	4	3	3	6	4
Occidente	La Plata	31	24	25	20	25	24
	Paicol	8	5	4	2	6	4
	Tesalia	5	4	0	4	3	6
	La Argentina	5	1	7	5	5	3
	Nataga	4	1	0	2	1	0
N.I	0	2	0	0	0	0	
<b>Total</b>		<b>1.010</b>	<b>818</b>	<b>789</b>	<b>913</b>	<b>878</b>	<b>1.030</b>

Fuente. Elaboración propia con datos del SII - Sistema Integrado de Información

### 2.1.2. Liquidaciones

La liquidación de sociedades en unidades productivas en el 2021, Gráfico 47, se incrementó en 65,83%, alcanzando un total de registros liquidados de 199 en 2021 frente a 120 en 2020, mientras que los activos liquidados se redujeron en un 76,01%, al pasar de \$53.721 millones para el año 2020 a \$12.885 millones en 2021.

Frente los motivos en las cancelaciones para el año 2021, el 98,49% lo hizo por haber liquidado la sociedad o establecimiento, el 1,01% por fusión y el 0,50% lo hizo de manera voluntaria.

**Gráfico 47.** Dinámica sociedades liquidadas en el Huila 2016 - 2021

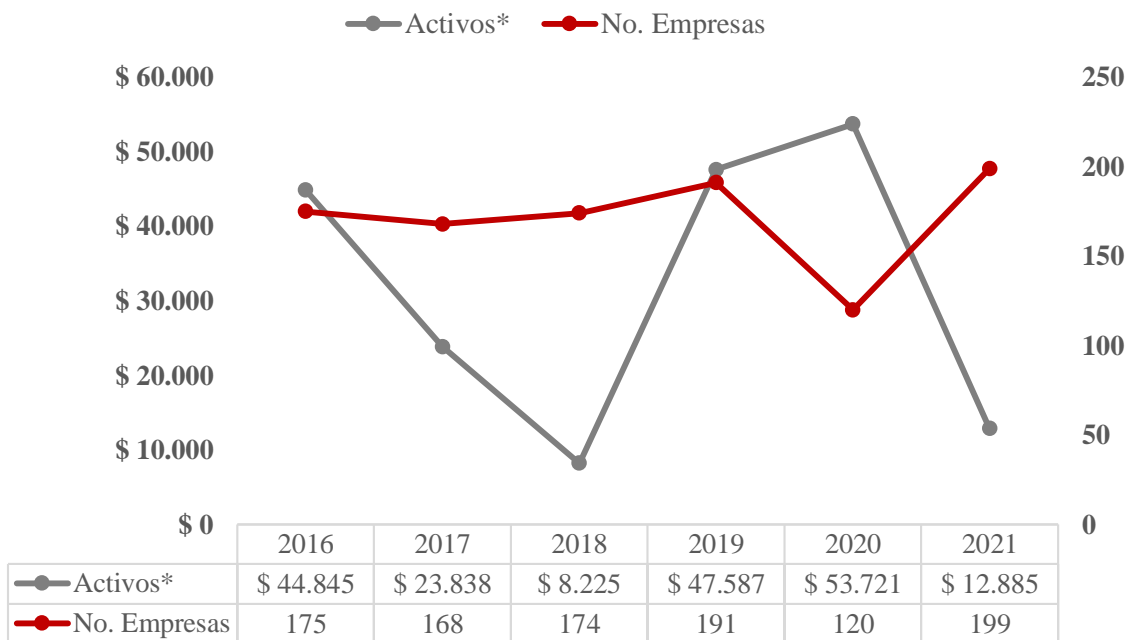

**Fuente.** Elaboración propia con datos del SII - Sistema Integrado de Información

\* Cifra en millones de pesos

#### 2.1.2.1. Tipo de organización

El comportamiento de las sociedades liquidadas entre 2016-2021, registró una tendencia creciente entre el periodo 2016-2019, con una leve caída en el año 2020 (120), para el año 2021 se observa un crecimiento del 65,83% frente al año anterior, retornando a niveles similares al año 2019.

En cuanto al comportamiento de los activos, de 2016 al 2018 se observa una tendencia decreciente en los activos liquidados, posteriormente un comportamiento creciente hasta el año 2020, en el año 2021 se presenta una caída del 76,01% en los activos liquidados al pasar de \$53.721 millones en 2020 a \$12.885 millones en el año 2021.

Las Sociedades por Acciones Simplificadas representaron el 88,94% de las liquidaciones del 2021, seguido de Sociedad Limitada con 6,03%, Empresa Unipersonal con 2,51% y la Sociedad en Comandita Simple 1,01%.

**Tabla 55.** Sociedades liquidadas por tipo de organización en el Huila 2019 - 2021

Tipo de Organización	2019		2020		2021		Variación porcentual		Contribución	
	No. Empresas	Activos	No. Empresas	Activos	No. Empresas	Activos	2020/21		p.p.	
							No. Empresas	Activos	No. Empresas	Activos
Sociedades por Acciones Simplificadas	166	\$ 46.946	108	\$ 51.898	177	\$ 11.874	63,89	-77,12	57,50	-74,50
Sociedad Limitada	9	\$ 311	7	\$ 543	12	\$ 787	71,43	44,93	4,17	0,45
Sociedad En Comandita Simple	3	\$ 74	2	\$ 960	2	\$ 205	0,00	-78,65	0,00	-1,41
Sociedad Anónima	0	\$ 0	1	\$ 269	0	\$ 0	-100,00	-100,00	-0,83	-0,50
Empresa Unipersonal	9	\$ 248	1	\$ 1	5	\$ 16	400,00	1511,00	3,33	0,03
Empresas Asociativa de Trabajo	4	\$ 9	1	\$ 50	3	\$ 3	200,00	-93,86	1,67	-0,09
<b>Total</b>	<b>191</b>	<b>\$ 47.588</b>	<b>120</b>	<b>\$ 53.721</b>	<b>199</b>	<b>\$ 12.885</b>	<b>65,83</b>	<b>-76,01</b>	<b>65,83</b>	<b>-76,01</b>

**Fuente:** Elaboración propia con datos del SII - Sistema Integrado de Información

\* Cifra en millones de pesos

Según la Tabla 55, quienes más contribuyeron a que esta cifra total se incrementara (65,83%) en términos de número de sociedades fueron: Sociedades por Acciones Simplificadas con 57,50 p.p.; Sociedad Limitada con 4,17 p.p. y Empresa Unipersonal con 3,33 p.p.

Mientras que, por activos, la mayor contribución sobre la variación total (-76,01%) fue de Sociedades por Acciones Simplificadas con -74,5 p.p.

#### 2.1.2.2. Sector económico

Por sectores económicos, Tabla 56, teniendo en cuenta la cantidad de liquidaciones presentadas, todos los sectores excepto actividades artísticas y de los hogares contribuyeron al incremento de las liquidaciones de sociedades (65,83%), siendo los sectores más representativos: Comercio, transporte y alojamiento y Agricultura con 16,67 p.p. cada uno; seguidos de Actividades profesionales y administrativos con 15,00 p.p. y Administración pública, de atención de la salud y educación con 6,67 p.p.



**Tabla 56. Sociedades liquidadas por actividad económica en el Huila 2019 - 2021**

Sector Económico	2019		2020		2021		Var. % 2020/21		Contribución p.p.	
	No. Empresas	Activos	No. Empresas	Activos	No. Empresas	Activos	No. Empresas	Activos	No. Empresas	Activos
Comercio, transporte y alojamiento	58	\$ 14.476	41	\$ 40.379	61	\$ 3.102	48,78	-92,32	16,67	-69,39
Actividades profesionales y administrativas	37	\$ 832	17	\$ 48	35	\$ 5.367	105,88	11081,34	15,00	9,90
Construcción	17	\$ 154	10	\$ 10.666	11	\$ 677	10,00	-93,66	0,83	-18,59
Agricultura, ganadería, caza, silvicultura y pesca	19	\$ 23.383	13	\$ 391	33	\$ 543	153,85	38,98	16,67	0,28
Industrias manufactureras	19	\$ 4.570	10	\$ 133	14	\$ 1.993	40,00	1398,79	3,33	3,46
Administración pública, de atención de la salud y educación	15	\$ 1.955	11	\$ 1.680	19	\$ 573	72,73	-65,88	6,67	-2,06
Información y comunicaciones	7	\$ 46	7	\$ 87	10	\$ 100	42,86	15,20	2,50	0,02
Actividades inmobiliarias	2	\$ 78	2	\$ 11	4	\$ 191	100,00	1632,73	1,67	0,33
Suministro de electricidad y distribución de agua	2	\$ 15	1	\$ 0	2	\$ 11	100,00	-	0,83	-
Actividades artísticas y de los hogares	9	\$ 256	8	\$ 326	4	\$ 91	-50,00	-72,10	-3,33	-0,44
Actividades financieras y de seguros	5	\$ 1.817	0	\$ 0	4	\$ 135	-	-	-	-
Explotación de minas y canteras	1	\$ 7	0	\$ 0	2	\$ 102	-	-	-	-
<b>Total</b>	<b>191</b>	<b>\$ 47.589</b>	<b>120</b>	<b>\$ 53.721</b>	<b>199</b>	<b>\$ 12.885</b>	<b>65,83</b>	<b>-76,01</b>	<b>60,83</b>	<b>-76,48</b>

Fuente: Elaboración propia con datos del SII - Sistema Integrado de Información

\* Cifra en millones de pesos

Por activos de sociedades liquidadas, los sectores que aportaron en mayor medida a la caída de los activos liquidados fueron: Comercio, transporte y alojamiento con -69,39 p.p.; Construcción con -18,56 p.p. y Administración pública, de atención de la salud y educación con -2,06 p.p.

En contraste, algunos sectores aportaron de manera negativa, es decir, con un aumento en el valor de los activos liquidados a esa variación, estos fueron: Actividades profesionales y administrativos con 9,90 p.p. e Industria Manufacturera con 3,46 p.p.

### 2.1.2.3. Jurisdicción por zona

Por zonas del departamento y teniendo en cuenta la cantidad de liquidaciones presentadas, todas las zonas aportaron negativamente al indicador, con un aumento de las sociedades liquidadas distribuido así: la zona norte con 35,83 p.p.; seguido de la zona sur con 15,00 p.p.; la zona occidente con 10,83 p.p. y por último, la zona centro con 4,17 p.p.; como se evidencia en la Tabla 57.

**Tabla 57.** Sociedades liquidadas por zona geográfica en el Huila 2019 - 2020

Zona	2019		2020		2021		Var. % 2020/21		Contribución p.p.	
	No. Empresas	Activos	No. Empresas	Activos	No. Empresas	Activos	No. Empresas	Activos	No. Empresas	Activos
Norte	145	\$ 45.220	90	\$ 52.914	133	\$ 11.964	47,78	-77,39	35,83	-76,23
Sur	22	\$ 177	14	\$ 179	32	\$ 553	128,57	208,96	15,00	0,70
Centro	18	\$ 2.065	7	\$ 304	12	\$ 160	71,43	-47,30	4,17	-0,27
Occidente	6	\$ 125	9	\$ 324	22	\$ 208	144,44	-35,77	10,83	-0,22
<b>Total</b>	<b>191</b>	<b>\$ 47.587</b>	<b>120</b>	<b>\$ 53.721</b>	<b>199</b>	<b>\$ 12.885</b>	<b>65,83</b>	<b>-76,01</b>	<b>65,83</b>	<b>-76,01</b>

**Fuente:** Elaboración propia con datos del SII - Sistema Integrado de Información

\* Cifra en millones de pesos

A nivel de activos, todas las zonas con excepción de la zona sur presentaron un comportamiento positivo, es decir, reducción en los activos liquidados, siendo la zona norte con -76,23 p.p. la de mayor contribución sobre la variación total, explicado por una reducción del 77,39% en los activos liquidados del 2021 frente al 2020.

La zona sur registró una contribución de 0,70 p.p. sobre la variación total de los activos (-76,01%), al pasar de \$179 millones de activos liquidados en 2020 a \$553 millones en 2021, lo cual representó una variación relativa de 208,96%.

### 2.1.2.4. Jurisdicción por municipio

Frente a las sociedades liquidadas por municipio, los que presentaron un mejor desempeño, es decir, una mayor variación negativa entre 2020 y 2021, son: Hobo, Palestina y Suaza quienes registraron una reducción del 100% de las liquidaciones registrando para el año 2021 ninguna liquidación de sociedades.

**Tabla 58. Sociedades liquidadas por zona geográfica en el Huila 2016 - 2021**

Zona	Municipio	2016	2017	2018	2019	2020	2021
Norte	Neiva	110	115	128	125	78	111
	Campoalegre	1	0	1	0	1	3
	Palermo	1	3	3	5	3	7
	Rivera	1	3	1	4	3	3
	Aipe	0	3	2	2	0	0
	Algeciras	1	0	0	2	1	3
	Santa María	0	0	0	0	0	0
	Yaguara	1	1	0	2	0	0
	Hobo	0	0	1	0	1	0
	Colombia	0	0	1	3	0	0
	Teruel	0	0	0	1	1	1
	Tello	0	0	1	1	0	4
	Iquira	0	0	1	0	0	0
	Villavieja	0	0	0	0	2	1
Sur	Pitalito	15	16	17	20	13	23
	San Agustín	1	1	1	0	0	0
	Acevedo	0	0	2	0	0	8
	Oporapa	0	0	0	0	0	0
	Isnos	1	0	0	1	0	0
	Palestina	0	0	0	0	1	0
	Timana	0	0	0	0	0	1
	Saladoblanco	0	0	0	0	0	0
	Eliás	0	0	0	1	0	0
Centro	Garzón	6	10	6	12	2	6
	Gigante	1	2	1	0	4	2
	Suaza	0	0	0	2	1	0
	Tarqui	0	0	0	0	0	0
	Guadalupe	1	1	0	3	0	0
	Agrado	0	1	0	1	0	0
	Altamira	0	0	0	0	0	0
	El Pital	1	0	0	0	0	4
Occidente	La Plata	5	7	5	3	7	12
	Paicol	1	1	0	1	2	5
	Tesalia	0	1	0	2	0	0
	La Argentina	5	2	0	0	0	4
	Nataga	0	1	3	0	0	1
NI	23	0	0	0	0	0	
<b>Total</b>	<b>175</b>	<b>168</b>	<b>174</b>	<b>191</b>	<b>120</b>	<b>199</b>	

Fuente: Elaboración propia con datos del SII - Sistema Integrado de Información

### 2.1.3. Renovaciones

El Gráfico 48, muestra la dinámica de las renovaciones en 2016-2021, para el año 2021 se presentó un incremento en el número de sociedades renovadas en comparación con el año anterior, al pasar de 4.457 renovaciones en el 2020 a 4.852 en el 2021 (8,86%); junto con un incremento en el total de los activos renovados, pasando de \$6,2 billones en el 2020 a \$6,6 billones para el 2021 (6,24%).

**Gráfico 48.** Dinámica sociedades renovadas en el Huila 2016 - 2021

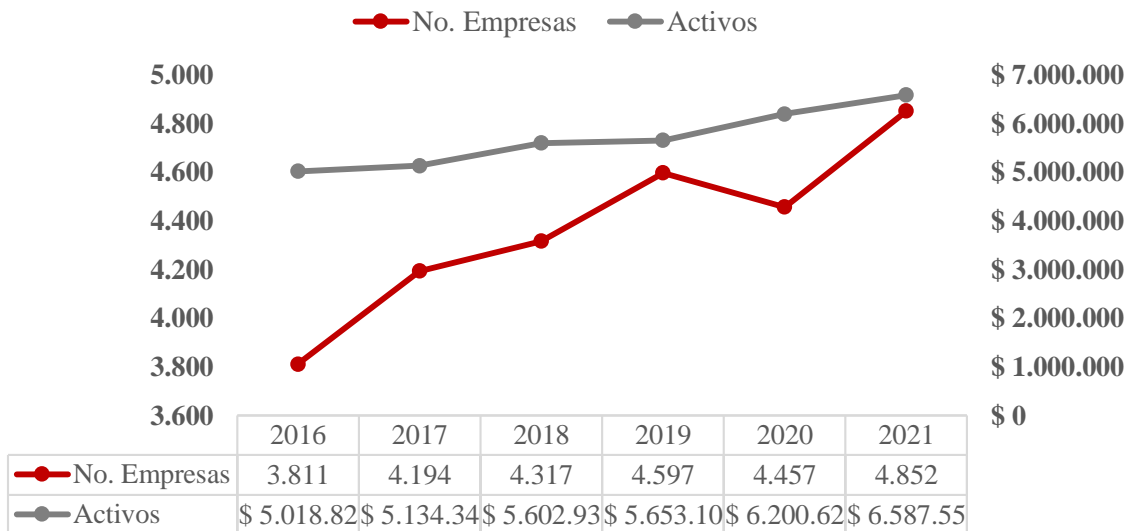

**Fuente.** Elaboración propia con datos del SII - Sistema Integrado de Información  
\* Cifra en millones de pesos

La tendencia en el número de unidades productivas renovadas entre el año 2016 y 2019 ha sido constante y positiva, con una leve caída en el año 2020 pero que muestra un repunte producto de la reactivación económica en el año 2021, mostrando un incremento del 27,32% en el número de empresas renovadas y del 31,26% con respecto al total de activos frente a lo registrado en el año 2016.

#### 2.1.3.1. Tipo de organización

Las Sociedades por Acciones Simplificadas representaron el 86,23% de las renovaciones del 2021, seguido de Sociedad Limitada el 7,01% y las Sociedad en Comandita Simple el 3,15%.

**Tabla 59.** Sociedades renovadas por tipo de organización en el Huila 2019 – 2021

Tipo de Organización	2019		2020		2021		Var. % 2020/21		Contribución p.p.	
	No. Empresas	Activos	No. Empresas	Activos	No. Empresas	Activos	No. Empresas	Activos	No. Empresas	Activos
Sociedades por Acciones Simplificadas	3816	\$ 2.313.000	3750	\$ 2.671.032	4184	\$ 3.523.503	11,57	31,92	9,74	13,75
Sociedad Limitada	413	\$ 474.927	369	\$ 469.047	340	\$ 429.341	-7,86	-8,47	-0,65	-0,64
Sociedad En Comandita Simple	159	\$ 121.330	152	\$ 134.243	153	\$ 146.823	0,66	9,37	0,02	0,20
Sociedad Anónima	100	\$ 2.725.002	90	\$ 2.904.893	86	\$ 2.467.312	-4,44	-15,06	-0,09	-7,06
Empresa Unipersonal	60	\$ 8.374	56	\$ 4.678	51	\$ 4.999	-8,93	6,86	-0,11	0,01
Sociedad En Comandita por Acciones	3	\$ 8.893	3	\$ 12.900	2	\$ 13.416	-33,33	4,00	-0,02	0,01
Empresas Asociativa de Trabajo	46	\$ 1.580	37	\$ 3.832	36	\$ 2.160	-2,70	-43,64	-0,02	-0,03
<b>Total</b>	<b>4.597</b>	<b>\$ 5.653.106</b>	<b>4.457</b>	<b>\$ 6.200.625</b>	<b>4.852</b>	<b>\$ 6.587.554</b>	<b>8,86</b>	<b>6,24</b>	<b>8,86</b>	<b>6,24</b>

**Fuente.** Elaboración propia con datos del SII - Sistema Integrado de Información

\* Cifra en millones de pesos

A nivel de contribución por tipo de organización como se muestra en la Tabla 59, solo dos contribuyeron de manera positiva sobre la variación total en el número de renovaciones, estas son: Sociedades por Acciones Simplificadas con 9,74 p.p. y Sociedad en Comandita Simple con 0,02 p.p.

Con respecto a los activos, las que aportaron en mayor proporción sobre el incremento del valor de los activos renovados son: Sociedades por Acciones Simplificadas con 13,75 p.p. y Sociedad en Comandita Simple con 0,20 p.p. En contraste, la de mayor contribución negativa sobre la variación total fue Sociedad Anónima con -7,06 p.p.

### 2.1.3.2. Sector económico

Según la Tabla 60, los sectores económicos con mejor dinamismo en el periodo analizado, por su contribución al total de la variación en activos (6,24%) fueron: Construcción con 2,01 p.p.; Administración pública, de atención de la salud y educación con 1,23 p.p. y Agricultura con 0,61 p.p.

Así mismo, los sectores que presentaron una contribución negativa sobre el valor de activos renovados son: Explotación de minas y canteras y Actividades artísticas y de los hogares con -0,22 y -0,10 p.p. respectivamente.

**Tabla 60.** Sociedades renovadas por sector económico en el Huila 2019 – 2021

Sector Económico	2019		2020		2021		Var. % 2020/21		Contribución	
	No. Empresas	Activos	No. Empresas	Activos	No. Empresas	Activos	No. Empresas	Activos	p.p.	
									No. Empresas	Activos
Comercio, transporte y alojamiento	1.188	\$ 974.211	1.198	\$ 976.167	1.347	\$ 996.135	12,44	2,05	3,34	0,32
Actividades profesionales y administrativas	862	\$ 298.056	792	\$ 338.421	815	\$ 359.890	2,90	6,34	0,52	0,35
Construcción	694	\$ 902.859	714	\$ 955.970	791	\$ 1.080.305	10,78	13,01	1,73	2,01
Agricultura, ganadería, caza, silvicultura y pesca	511	\$ 349.217	431	\$ 304.074	460	\$ 341.755	6,73	12,39	0,65	0,61
Industrias manufactureras	364	\$ 162.348	358	\$ 201.893	391	\$ 238.551	9,22	18,16	0,74	0,59
Administración pública, de atención de la salud y educación	335	\$ 951.970	348	\$ 1.192.492	371	\$ 1.268.759	6,61	6,40	0,52	1,23
Información y comunicaciones	180	\$ 37.880	181	\$ 59.631	210	\$ 74.646	16,02	25,18	0,65	0,24
Actividades inmobiliarias	150	\$ 136.611	148	\$ 153.661	160	\$ 173.419	8,11	12,86	0,27	0,32
Suministro de electricidad y distribución de agua	81	\$ 1.641.272	73	\$ 1.777.357	75	\$ 1.827.140	2,74	2,80	0,04	0,80
Actividades artísticas y de los hogares	66	\$ 39.490	67	\$ 49.812	65	\$ 43.474	-2,99	-12,72	-0,04	-0,10
Actividades financieras y de seguros	112	\$ 19.901	107	\$ 47.734	116	\$ 53.553	8,41	12,19	0,20	0,09
Explotación de minas y canteras	54	\$ 139.293	40	\$ 143.416	50	\$ 129.922	25,00	-9,41	0,22	-0,22
N.I.	0	\$ 0	0	\$ 0	1	\$ 5	-	-	-	-
<b>Total</b>	<b>4.597</b>	<b>\$ 5.653.108</b>	<b>4.457</b>	<b>\$ 6.200.628</b>	<b>4.852</b>	<b>6.587.554</b>	<b>8,86</b>	<b>6,24</b>	<b>8,84</b>	<b>6,24</b>

**Fuente.** Elaboración propia con datos del SII - Sistema Integrado de Información

\* Cifra en millones de pesos

Por sociedades renovadas, los sectores que contribuyeron de manera positiva sobre la variación total fueron: Comercio, transporte y alojamiento con 3,34 p.p.; seguido de Construcción con 1,73 p.p.; Industrias manufactureras con 0,74 p.p. y Agricultura e Información y comunicaciones con 0,65 p.p. respectivamente.

En contraste, el único sector que contribuyó de manera negativa sobre la variación del número de sociedades renovadas fue Actividades artísticas y de los hogares con -0,04 p.p.

### 2.1.3.3. Jurisdicción por zona

En cuanto al número de sociedades renovadas por zona, todas presentan un buen comportamiento contribuyendo de manera positiva sobre la variación total así: Norte con 6,44 p.p.; seguido de Sur con 1,75 p.p. y Centro con 0,67 p.p. Por su parte, la zona occidente presenta una contribución de 0,00 p.p. lo anterior, explicado por el mismo número de empresas renovadas (218) para los años 2020 y 2021.

**Tabla 61.** Sociedades renovadas por zona geográfica en el Huila 2019 – 2021

Zona	2019		2020		2021		Var. % 2020/21		Contribución	
	No. Empresas	Activos	No. Empresas	Activos	No. Empresas	Activos	No. Empresas	Activos	p.p.	
									No. Empresas	Activos
Norte	3.576	\$ 5.337.118	3.434	\$ 5.884.235	3.721	\$ 6.192.108	8,36	5,23	6,44	4,97
Sur	468	\$ 231.177	502	\$ 220.538	580	\$ 273.905	15,54	24,20	1,75	0,86
Centro	315	\$ 35.800	303	\$ 50.333	333	\$ 64.428	9,90	28,00	0,67	0,23
Occidente	238	\$ 49.013	218	\$ 45.519	218	\$ 57.113	0,00	25,47	0,00	0,19
N.I	0	\$ 0	0	\$ 0	0	\$ 0	-	-	-	-
<b>Total</b>	<b>4.597</b>	<b>\$ 5.653.108</b>	<b>4.457</b>	<b>\$ 6.200.625</b>	<b>4.852</b>	<b>\$ 6.587.554</b>	<b>8,86</b>	<b>6,24</b>	<b>8,86</b>	<b>6,24</b>

**Fuente.** Elaboración propia con datos del SII - Sistema Integrado de Información

\* Cifra en millones de pesos

En términos de activos renovados por personas jurídicas como se muestra en la Tabla 61, todas las zonas registran una contribución positiva sobre la variación total de los activos renovados siendo las zonas norte y sur las de mayor contribución con 4,97 y 0,86 p.p. respectivamente.

### 2.1.3.4. Jurisdicción por municipio

Entre tanto sobre las sociedades renovadas por municipio, en términos relativos las que presentaron una mayor variación positiva son: Oporapa, Altamira y Elías que incrementaron en un 100%, seguido de Isnos con 55% y Yaguará y Saladoblanco con 50% cada uno.

**Tabla 62. Sociedades renovadas por municipio en el Huila 2016 - 2021**

ZONA	MUNICIPIO	2016	2017	2018	2019	2020	2021
Norte	Neiva	2.628	2872	2962	3149	3035	3257
	Campoalegre	46	55	51	58	54	59
	Palermo	99	105	122	123	112	132
	Rivera	46	49	54	57	54	67
	Aipe	43	45	37	39	37	44
	Algeciras	23	25	25	29	23	26
	Santa Maria	8	11	13	13	11	13
	Yaguara	20	22	20	18	18	27
	Hobo	14	15	13	18	24	24
	Colombia	4	7	11	7	6	8
	Teruel	12	12	12	11	12	12
	Tello	12	11	14	19	16	15
	Iquira	9	11	14	13	13	15
	Villavieja	8	11	10	11	11	13
	Baraya	7	5	6	11	8	9
Sur	Pitalito	294	353	350	374	401	451
	San Agustin	25	27	24	31	38	47
	Acevedo	13	17	24	27	27	30
	Oporapa	2	4	6	4	4	8
	Isnos	7	9	11	11	11	17
	Palestina	3	5	4	4	5	5
	Timana	9	10	11	12	13	17
	Saladoblanco	2	3	2	3	2	3
	Elias	0	1	1	2	1	2
Centro	Garzon	154	160	160	174	174	197
	Gigante	41	48	56	67	60	55
	Suaza	11	15	17	17	10	14
	Tarqui	12	12	13	12	11	11
	Guadalupe	11	13	13	11	16	23
	Agrado	4	5	6	7	6	8
	Altamira	6	5	6	4	3	6
	El Pital	23	20	23	23	23	19
Occidente	La Plata	133	141	134	146	138	144
	Paicol	26	29	32	32	28	27
	Tesalia	26	29	28	26	22	23
	La Argentina	18	17	19	26	24	20
	Nataga	11	15	12	8	6	4
N.I	1	0	1	0	0	0	
<b>Total</b>		<b>3.811</b>	<b>4.194</b>	<b>4.317</b>	<b>4.597</b>	<b>4.457</b>	<b>4.852</b>

**Fuente.** Elaboración propia con datos del SII - Sistema Integrado de Información

\* Cifra en millones de pesos



## 2.2. Movimiento de Personas Naturales

### 2.2.1. Constituciones

Con corte 31 de diciembre del 2021 se constituyeron 7.410 personas naturales, registrando una variación de 15,29% en comparación con el año 2020 (6.427 constituciones) como se aprecia en el Gráfico 49, sin embargo, frente al total de los activos reportados, el comportamiento fue negativo para el año 2021, siendo de \$39.239 millones la inversión, frente a \$48.646 millones del 2020 (-19,34%).

**Gráfico 49.** Dinámica constitución de personas naturales en el Huila 2016 - 2021

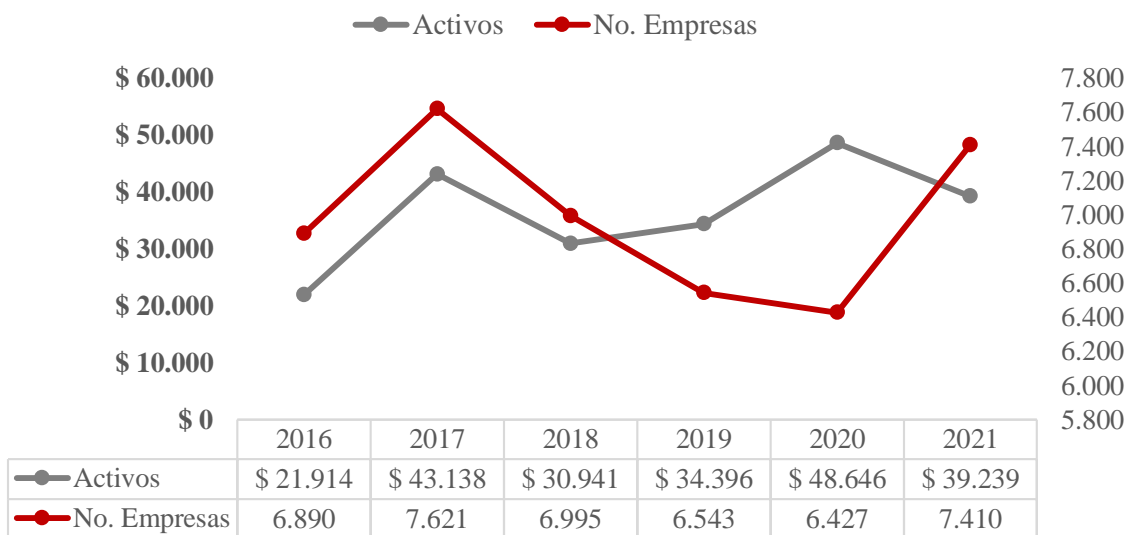

**Fuente:** Elaboración propia con datos del SII - Sistema Integrado de Información

\* Cifra en millones de pesos

La tendencia de las constituciones de las personas naturales a partir del año 2017 hasta el 2020, mostró una importante caída en el número de unidades productivas constituidas, sin embargo, este comportamiento es contrario al registro de los activos a partir del 2018, para el año 2021 se observa un repunte importante en el número de unidades constituidas el cual contrasta con la disminución en el valor total de activos registrados.

#### 2.2.1.1. Sector económico

Los sectores económicos, como se relaciona en la Tabla 63, que presentaron un mejor dinamismo en el número de constituciones, fueron: Comercio, transporte y alojamiento con 11,98 p.p.; seguido de Actividades artísticas y de los hogares con 2,72 p.p. e Industrias manufactureras con 1,01 p.p.

Por su parte, los sectores con menos dinamismo fueron: Información y Comunicaciones con -0,82 p.p.; Actividades profesionales y administrativo con -0,26 p.p.; Explotación de minas y canteras con -0,06 p.p. y Actividades inmobiliarias con -0,02 p.p.

**Tabla 63.** Personas naturales constituidas por sector en el Huila 2019 – 2021

Sector Económico	2019		2020		2021		Var. % 2020/21		Contribución	
	No. Empresas	Activos	No. Empresas	Activos	No. Empresas	Activos	No. Empresas	Activos	p.p.	
									No. Empresas	Activos
Comercio, transporte y alojamiento	4.575	\$ 11.945	4.610	\$ 16.808	5.380	\$ 26.891	16,70	59,99	11,98	20,73
Actividades profesionales y administrativos	344	\$ 3.255	385	\$ 2.806	368	\$ 1.383	-4,42	-50,71	-0,26	-2,92
Construcción	116	\$ 12.235	111	\$ 23.264	117	\$ 4.495	5,41	-80,68	0,09	-38,58
Agricultura, ganadería, caza, silvicultura y pesca	50	\$ 3.003	55	\$ 524	68	\$ 1.533	23,64	192,50	0,20	2,07
Industrias manufactureras	533	\$ 2.150	484	\$ 1.758	549	\$ 1.915	13,43	8,91	1,01	0,32
Administración pública, de atención de la salud y educación	51	\$ 138	33	\$ 106	35	\$ 237	6,06	123,11	0,03	0,27
Información y comunicaciones	125	\$ 217	152	\$ 435	99	\$ 325	-34,87	-25,33	-0,82	-0,23
Actividades inmobiliarias	24	\$ 58	11	\$ 1.138	10	\$ 33	-9,09	-97,10	-0,02	-2,27
Suministro de electricidad y distribución de agua	27	\$ 41	16	\$ 50	32	\$ 77	100,00	54,60	0,25	0,06
Actividades artísticas y de los hogares	606	\$ 1.200	519	\$ 1.584	694	\$ 2.047	33,72	29,21	2,72	0,95
Actividades financieras y de seguros	84	\$ 135	43	\$ 154	55	\$ 108	27,91	-29,62	0,19	-0,09
Explotación de minas y canteras	8	\$ 19	7	\$ 18	3	\$ 196	-57,14	986,30	-0,06	0,36
N.I	0	\$ 0	1	\$ 0	0	\$ 0	-100,00	-	-0,02	-
<b>Total</b>	<b>6.543</b>	<b>\$ 34.396</b>	<b>6.427</b>	<b>\$ 48.645</b>	<b>7.410</b>	<b>\$ 39.239</b>	<b>15,29</b>	<b>-19,34</b>	<b>15,29</b>	<b>-19,34</b>

**Fuente.** Elaboración propia con datos del SII - Sistema Integrado de Información

\* Cifra en millones de pesos

Teniendo en cuenta los activos, los sectores con la mayor contribución positiva sobre la variación total (-19,34%) fueron: Comercio, transporte y alojamiento con 20,73 p.p. y Agricultura con 2,07 p.p. En contraste, los sectores que contribuyeron de manera negativa sobre este total fueron: Construcción con -38,58 p.p.; Actividades profesionales y administrativos con -2,92 p.p. y Actividades inmobiliarias con -2,27 p.p.

### 2.2.1.2. Jurisdicción por zona

Por zona del departamento según la Tabla 64, la cantidad de personas naturales constituidas mostró un comportamiento positivo en cada una de las zonas del departamento, siendo así su contribución: zona norte con 7,05 p.p.; zona sur con 4,19 p.p.; zona centro con 3,41 p.p. y zona occidente con 0,67 p.p.

**Tabla 64.** Personas naturales constituidas por zonas geográficas del Huila 2019 – 2021

Zona	2019		2020		2021		Var. % 2020/21		Contribución p.p.	
	No. Empresas	Activos	No. Empresas	Activos	No. Empresas	Activos	No. Empresas	Activos	No. Empresas	Activos
Norte	3.854	\$ 25.258	3.742	\$ 38.231	4.195	\$ 26.033	12,11	-31,91	7,05	-25,08
Sur	1.531	\$ 6.630	1.475	\$ 5.595	1.744	\$ 7.369	18,24	31,71	4,19	3,65
Centro	725	\$ 1.452	771	\$ 2.657	990	\$ 4.221	28,40	58,88	3,41	3,22
Occidente	433	\$ 1.056	438	\$ 2.163	481	\$ 1.615	9,82	-25,33	0,67	-1,13
<b>Total</b>	<b>6.543</b>	<b>\$ 34.396</b>	<b>6.426</b>	<b>\$ 48.646</b>	<b>7.410</b>	<b>\$ 39.239</b>	<b>15,31</b>	<b>-19,34</b>	<b>15,31</b>	<b>-19,34</b>

**Fuente.** Elaboración propia con datos del SII - Sistema Integrado de Información

\* Cifra en millones de pesos

En términos de activos por personas naturales, las zonas norte (-25,08 p.p.) y occidente (-1,13 p.p.) contribuyeron de manera negativa sobre la variación total (-19,34%). Por su parte, las zonas sur y centro contribuyeron positivamente con 3,65 y 3,22 p.p. respectivamente.

### 2.2.1.3. Jurisdicción por municipio

Con respecto a la constitución de personas naturales por municipio, los de mejor desempeño por su variación relativa (2021/2020) fueron: Baraya (209,09%), Timaná (109,30%), San Agustín (97,85%) y Guadalupe (97,56%).

**Tabla 65.** Personas naturales constituidas por municipios del Huila 2016 - 2021

Zona	Municipio	2016	2017	2018	2019	2020	2021
Norte	Neiva	3.058	3.208	3.079	3.005	2.924	3.123
	Campoalegre	162	129	129	114	114	162
	Palermo	125	160	157	141	129	159
	Rivera	124	113	119	135	114	152

Zona	Municipio	2016	2017	2018	2019	2020	2021
	Aipe	79	82	78	67	65	109
	Algeciras	80	95	78	77	98	107
	Santa Maria	45	39	36	40	54	36
	Yaguara	55	51	55	60	51	74
	Hobo	26	38	47	35	27	36
	Colombia	17	25	16	15	15	26
	Teruel	47	45	44	25	28	50
	Tello	36	55	54	33	33	47
	Iquira	28	37	31	23	29	33
	Villavieja	36	49	54	63	50	47
	Baraya	18	29	28	21	11	34
Sur	Pitalito	1.184	1.237	1.016	949	1.012	1.003
	San Agustin	113	137	133	148	93	184
	Acevedo	114	123	145	106	86	114
	Oporapa	32	68	36	23	34	54
	Isnos	111	149	109	173	120	206
	Palestina	38	30	28	23	43	29
	Timana	62	104	49	74	43	90
	Saladoblanco	31	76	37	30	31	51
Elias	18	15	11	5	13	13	
Centro	Garzon	440	414	563	382	442	494
	Gigante	106	123	90	104	103	132
	Suaza	51	108	77	70	53	87
	Tarqui	47	104	52	36	38	62
	Guadalupe	56	63	70	53	41	81
	Agrado	31	41	44	33	30	47
	Altamira	22	15	35	19	25	27
	El Pital	36	59	44	28	39	60
Occidente	La Plata	315	408	297	302	289	307
	Paicol	26	52	34	28	25	37
	Tesalia	54	62	52	51	51	60
	La Argentina	47	63	45	44	44	51
	Nataga	20	15	22	8	29	26
N.I	0	0	1	0	1	0	
<b>Total</b>		<b>6.890</b>	<b>7.621</b>	<b>6.995</b>	<b>6.543</b>	<b>6.427</b>	<b>7.410</b>

**Fuente.** Elaboración propia con datos del SII - Sistema Integrado de Información

\* Cifra en millones de pesos

### 2.2.2. Liquidaciones

En cuanto a la dinámica de cancelaciones<sup>34</sup> en unidades productivas en el 2021, como se muestra Gráfico 50, se redujo en -0,65%, pasando de 3.249 registros cancelados en 2020 a 3.228 en 2021; y por activos liquidados, se observa un incremento del 55,16% al pasar de \$15.395 millones en 2020 a \$23.888 millones en el año 2021.

Frente los motivos en las cancelaciones para el año 2021, el 98,54% lo hizo de manera voluntaria y 1,15% por fallecimiento.

**Gráfico 50.** Dinámica personas naturales canceladas en el Huila 2016 - 2021

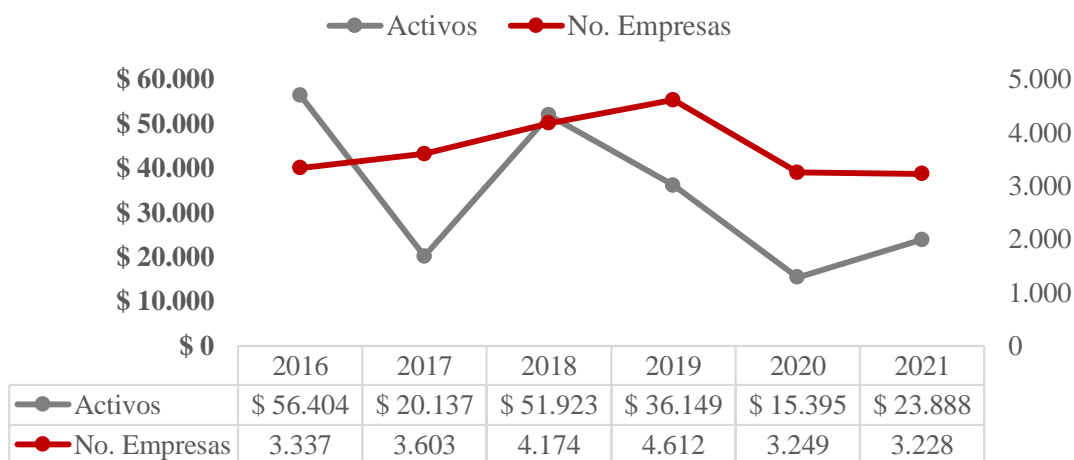

**Fuente:** Elaboración propia con datos del SII - Sistema Integrado de Información

\* Cifra en millones de pesos

En cuanto al comportamiento de las cancelaciones, en términos de los activos desde el año 2018 se observa una tendencia decreciente hasta el año 2020, mientras que frente al número de cancelaciones en persona naturales desde el 2016 hasta el 2019 mostró una tendencia creciente, a partir del año 2020 se observa un comportamiento decreciente alcanzando su menor registro en 2021 (3.228).

#### 2.2.2.1. Sector económico

Las cancelaciones por sector económico como se muestra en la Tabla 66, evidencian que la mitad de estos presentaron variaciones negativas, es decir, una reducción en cancelación de matrículas, siendo las de mayor contribución al total general (-0,65%) los sectores: Actividades artísticas y de los hogares -1,17 p.p.; seguido de Comercio, transporte y alojamiento con -1,14 p.p. y Construcción -0,25 p.p.

<sup>34</sup> **Cancelación:** Todos los motivos de cancelación menos las depuradas, que para el año 2021 fueron 2.504 registros.

**Tabla 66. Personas naturales canceladas por sector en el Huila 2019 – 2021**

Sector Económico	2019		2020		2021		Var. % 2020/21		Contribución p.p.	
	No. Empresas	Activos	No. Empresas	Activos	No. Empresas	Activos	No. Empresas	Activos	No. Empresas	Activos
Comercio, transporte y alojamiento	3.240	\$ 24.358	2.366	\$ 13.257	2.329	\$ 13.167	-1,56	-0,68	-1,14	-0,59
Actividades profesionales y administrativos	254	\$ 2.880	123	\$ 273	181	\$ 797	47,15	192,02	1,79	3,40
Construcción	93	\$ 739	39	\$ 138	31	\$ 4.249	-20,51	2979,08	-0,25	26,70
Agricultura, ganadería, caza, silvicultura y pesca	50	\$ 132	39	\$ 147	43	\$ 230	10,26	56,42	0,12	0,54
Industrias manufactureras	356	\$ 1.915	230	\$ 659	228	\$ 3.775	-0,87	472,79	-0,06	20,24
Administración pública, de atención de la salud y educación	83	\$ 355	31	\$ 77	26	\$ 439	-16,13	470,20	-0,15	2,35
Información y comunicaciones	103	\$ 177	80	\$ 160	74	\$ 166	-7,50	3,84	-0,18	0,04
Actividades inmobiliarias	12	\$ 34	7	\$ 17	7	\$ 62	0,00	263,23	0,00	0,29
Suministro de electricidad y distribución de agua	16	\$ 22	10	\$ 14	17	\$ 36	70,00	158,04	0,22	0,14
Actividades artísticas y de los hogares	351	\$ 699	306	\$ 618	268	\$ 626	-12,42	1,23	-1,17	0,05
Actividades financieras y de seguros	47	\$ 4.829	15	\$ 22	21	\$ 287	40,00	1203,93	0,18	1,72
Explotación de minas y canteras	7	\$ 8	3	\$ 14	3	\$ 55	0,00	290,71	0,00	0,26
N.I	0	\$ 0	0	\$ 0			-	-	-	-
<b>Total</b>	<b>4.612</b>	<b>\$ 36.148</b>	<b>3.249</b>	<b>\$ 15.396</b>	<b>3.228</b>	<b>\$ 23.888</b>	<b>-0,65</b>	<b>55,16</b>	<b>-0,65</b>	<b>55,16</b>

**Fuente.** Elaboración propia con datos del SII - Sistema Integrado de Información

\* Cifra en millones de pesos

En cuanto al valor de los activos liquidados, los sectores que registraron la mayor contribución sobre la variación total son: Construcción con 26,70 p.p.; seguido de Industria manufacturera con 20,24 p.p. y Actividades profesionales y administrativo con 3,40 p.p. En contraste, el único sector que registró una contribución negativa en el volumen de activos liquidados fue Comercio, transporte y alojamiento con -0,59 p.p.

### 2.2.2.2. Jurisdicción por zona

Por zonas y teniendo en cuenta el número de personas naturales canceladas, los sectores que contribuyeron de manera positiva sobre la variación total (-0,65%), es decir, aquellos que registraron un menor número de personas naturales canceladas fueron: la zona sur con -2,59 p.p. y la zona centro con -0,55 p.p.; mientras que la zona norte aportó 2,46 p.p. y la zona occidente 0,03 p.p.

**Tabla 67.** Personas naturales canceladas por zona geográfica del Huila 2019 – 2021

Zona	2019		2020		2021		Var. % 2020/21		Contribución p.p.	
	No. Empresas	Activos	No. Empresas	Activos	No. Empresas	Activos	No. Empresas	Activos	No. Empresas	Activos
Norte	2.726	\$ 25.610	1.896	\$ 10.882	1.976	\$ 17.623	4,22	61,95	2,46	43,79
Sur	1.053	\$ 8.906	769	\$ 2.575	685	\$ 2.386	-10,92	-7,35	-2,59	-1,23
Centro	541	\$ 1.158	376	\$ 1.003	358	\$ 2.736	-4,79	172,76	-0,55	11,26
Occidente	292	\$ 476	208	\$ 936	209	\$ 1.143	0,48	22,16	0,03	1,35
<b>Total</b>	<b>4.612</b>	<b>\$ 36.149</b>	<b>3.249</b>	<b>\$ 15.395</b>	<b>3.228</b>	<b>\$ 23.888</b>	<b>-0,65</b>	<b>55,17</b>	<b>-0,65</b>	<b>55,17</b>

**Fuente.** Elaboración propia con datos del SII - Sistema Integrado de Información

\* Cifra en millones de pesos

Por activos según la Tabla 67, tres de las zonas contribuyeron de manera positiva sobre la variación total (55,17%), estas son: la zona norte con 43,79 p.p.; seguido de la zona centro con 11,26 p.p. y la zona occidente con 1,35 p.p. En cambio, la zona sur contribuyó con -1,23 p.p.

### 2.2.2.3. Jurisdicción por municipio

Con respecto a la cancelación de personas naturales por municipio, los de mejor desempeño por su mayor variación negativa fueron: Suaza (-43%), Baraya (-42%), Salado blanco (-39%), Teruel (-36%) y Acevedo (-33%).

**Tabla 68.** Personas naturales canceladas por municipio en el Huila 2016 - 2021

Zona	Municipio	2016	2017	2018	2019	2020	2021
Norte	Neiva	1.648	1.801	2.063	2.226	1.540	1.558
	Campoalegre	71	75	68	83	47	63
	Palermo	65	46	64	86	62	68
	Rivera	56	71	55	53	48	62
	Aipe	37	31	28	60	25	24
	Algeciras	30	28	40	35	29	43
	Santa María	24	13	21	18	13	18
	Yaguara	36	51	35	43	32	35
	Hobo	18	16	16	13	8	13

Zona	Municipio	2016	2017	2018	2019	2020	2021
	Colombia	9	8	5	11	6	11
	Teruel	18	19	19	18	22	14
	Tello	12	8	12	15	18	20
	Iquira	17	14	17	25	13	15
	Villavieja	11	23	22	23	21	25
	Baraya	13	17	12	17	12	7
Sur	Pitalito	429	502	647	683	534	428
	San Agustin	54	78	98	98	53	56
	Acevedo	33	41	60	91	48	32
	Oporapa	11	8	35	17	16	18
	Isnos	41	40	51	60	56	84
	Palestina	19	16	16	21	17	26
	Timana	21	28	43	59	21	24
	Saladoblanco	16	5	23	18	18	11
	Elias	5	6	2	6	6	6
Centro	Garzon	217	217	212	282	199	211
	Gigante	51	56	54	63	43	35
	Suaza	28	22	50	54	44	25
	Tarqui	24	26	31	26	20	15
	Guadalupe	30	25	26	55	29	25
	Agrado	20	24	21	19	19	21
	Altamira	7	13	15	21	12	11
	El Pital	18	22	19	21	10	15
Occidente	La Plata	147	181	196	195	146	149
	Paicol	7	12	15	20	13	19
	Tesalia	33	30	39	25	21	17
	La Argentina	16	22	37	41	20	17
	Nataga	6	7	7	11	8	7
N.I		39	1	0	0	0	0
<b>Total</b>		<b>3.337</b>	<b>3.603</b>	<b>4.174</b>	<b>4.612</b>	<b>3.249</b>	<b>3.228</b>

**Fuente.** Elaboración propia con datos del SII - Sistema Integrado de Información

\* Cifra en millones de pesos



### 2.2.3. Renovaciones

En el Gráfico 51 se presenta la dinámica de las renovaciones para el 2021, observando una aumento en el número de personas naturales renovadas en comparación con el año 2020, al pasar de 22.494 renovaciones en el 2020 a 23.826 en el 2021 (5,92%), cifra que se encuentra aún por debajo de los niveles registrados en el año 2019 (25.795). Con respecto al total de activos renovados, se observa un incremento del 8,42% al pasar \$544.218 en el 2020 a \$590.054 millones para el año 2021.

**Gráfico 51.** Dinámica personas naturales renovadas en el Huila 2016 - 2021

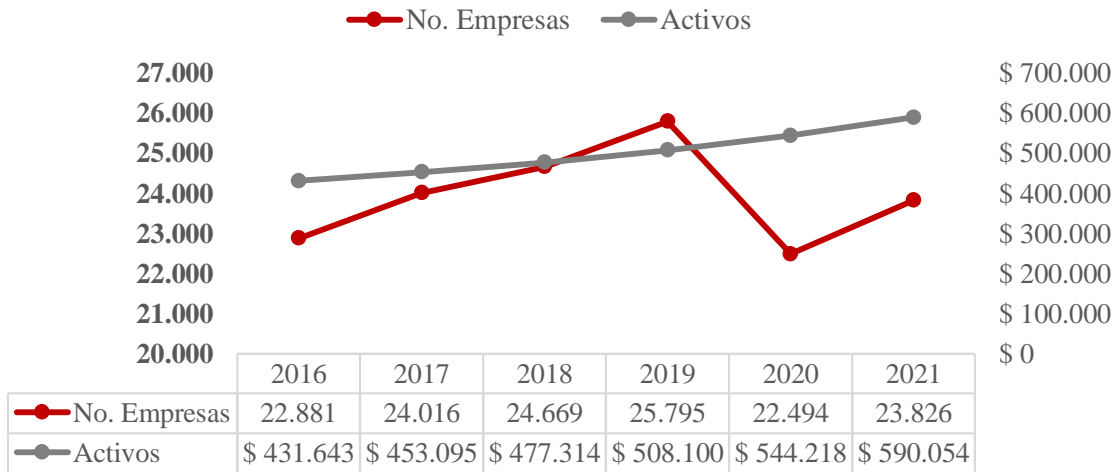

**Fuente.** Elaboración propia con datos del SII - Sistema Integrado de Información

\* Cifra en millones de pesos

Entre 2016 y 2019 se observa una tendencia creciente tanto en el valor de los activos como en el número de empresas, alcanzando en el año 2019 el mayor número de renovaciones para personas naturales, durante el año 2020 se registró una caída superior al 12% frente al año 2019, mientras que para el año 2021, se observa un importante repunte en el número de personas naturales renovadas, así mismo, para el caso de los activos que mantiene una tendencia creciente durante todo el periodo de análisis.

#### 2.2.3.1. Sector económico

El comportamiento por sectores según la Tabla 69, indica que todos los sectores excepto Actividades Inmobiliarias y Explotación de minas y canteras contribuyeron de manera positiva sobre la variación total en el número de empresas renovadas (5,92%), los más representativos son: Comercio, transporte y alojamiento con 4,60 p.p.; Industrias manufactureras con 0,41 p.p.; Actividades Artísticas y de Hogares con 0,36 p.p. y Actividades profesionales y administrativos con 0,32 p.p.

**Tabla 69.** Personas naturales renovadas por sector en el Huila 2019 – 2021

Sector Económico	2019		2020		2021		Var. % 2020/21		Contribución p.p.	
	No. Empresas	Activos	No. Empresas	Activos	No. Empresas	Activos	No. Empresas	Activos	No. Empresas	Activos
Comercio, transporte y alojamiento	18.021	\$ 382.158	16.116	\$ 407.676	17.150	\$ 425.993	6,42	4,49	4,60	3,37
Actividades profesionales y administrativos	1.399	\$ 13.010	1.137	\$ 14.826	1.210	\$ 26.485	6,42	78,64	0,32	2,14
Construcción	438	\$ 37.818	320	\$ 45.694	350	\$ 57.822	9,38	26,54	0,13	2,23
Agricultura, ganadería, caza, silvicultura y pesca	340	\$ 3.732	239	\$ 2.897	245	\$ 6.117	2,51	111,14	0,03	0,59
Industrias manufactureras	2.308	\$ 36.130	2.003	\$ 37.006	2.096	\$ 35.406	4,64	-4,32	0,41	-0,29
Administración pública, de atención de la salud y educación	226	\$ 3.338	174	\$ 3.967	177	\$ 3.918	1,72	-1,23	0,01	-0,01
Información y comunicaciones	594	\$ 1.835	443	\$ 1.291	459	\$ 1.461	3,61	13,20	0,07	0,03
Actividades inmobiliarias	79	\$ 14.402	79	\$ 14.498	72	\$ 15.026	-8,86	3,64	-0,03	0,10
Suministro de electricidad y distribución de agua	78	\$ 3.419	64	\$ 1.819	64	\$ 1.924	0,00	5,76	0,00	0,02
Actividades artísticas y de los hogares	2.026	\$ 5.370	1.678	\$ 5.765	1.759	\$ 6.674	4,83	15,77	0,36	0,17
Actividades financieras y de seguros	211	\$ 1.646	176	\$ 1.444	184	\$ 1.087	4,55	-24,70	0,04	-0,07
Explotación de minas y canteras	74	\$ 5.240	64	\$ 7.333	58	\$ 8.137	-9,38	10,96	-0,03	0,15
N.I	1	\$ 2	1	\$ 1	2	\$ 4	100,00	330,00	0,00	0,00
<b>Total</b>	<b>25.795</b>	<b>\$ 508.100</b>	<b>22.494</b>	<b>\$ 544.218</b>	<b>23.826</b>	<b>590.054</b>	<b>5,92</b>	<b>8,42</b>	<b>5,92</b>	<b>8,42</b>

**Fuente.** Elaboración propia con datos del SII - Sistema Integrado de Información

\* Cifra en millones de pesos

Por su parte, el valor de los activos también mostró un comportamiento positivo (8,42%), siendo estos los sectores que aportaron positivamente a la variación total: Comercio, transporte y alojamiento con 3,37 p.p.; Construcción con 2,23 p.p.; Actividades profesionales y administrativos con 2,14 p.p. y Agricultura con 0,59 p.p. Por el contrario, los siguientes sectores contribuyeron de manera negativa sobre la variación total de los activos renovados,

estos son: Industria Manufacturera con -0,29 p.p.; Actividades financieras y de seguros con -0,07 p.p. y Administración pública, de atención de la salud y educación con -0,01 p.p.

### 2.2.3.2. Jurisdicción por zona

La Tabla 70 muestra el comportamiento de las renovaciones por zonas, todas presentaron una variación positiva, contribuyendo al total (5,92%) así: la zona norte con 2,79 p.p.; seguido de la zona sur con 1,99 p.p.; centro con 0,82 p.p. y occidente con 0,32 p.p.

**Tabla 70.** Personas naturales renovadas por zona geográfica en el Huila 2019 – 2021

Zona	2019		2020		2021		Var. % 2020/21		Contribución p.p.	
	No. Empresas	Activos	No. Empresas	Activos	No. Empresas	Activos	No. Empresas	Activos	No. Empresas	Activos
Norte	14.166	\$ 403.945	12.131	\$ 431.549	12.758	\$ 463.487	5,17	7,40	2,79	5,87
Sur	6.103	\$ 65.664	5.479	\$ 71.163	5.927	\$ 77.740	8,18	9,24	1,99	1,21
Centro	3.514	\$ 27.055	3.031	\$ 28.391	3.215	\$ 33.067	6,07	16,47	0,82	0,86
Occidente	2.012	\$ 11.436	1.853	\$ 13.114	1.926	\$ 15.759	3,94	20,17	0,32	0,49
<b>Total</b>	<b>25.795</b>	<b>\$ 508.100</b>	<b>22.494</b>	<b>\$ 544.218</b>	<b>23.826</b>	<b>\$ 590.054</b>	<b>5,92</b>	<b>8,42</b>	<b>5,92</b>	<b>8,42</b>

**Fuente.** Elaboración propia con datos del SII - Sistema Integrado de Información

\* Cifra en millones de pesos

Así mismo, las cuatro zonas registraron un incremento en su volumen de activos renovados para personas naturales, contribuyendo así sobre la variación total: zona norte con 5,87 p.p.; zona sur con 1,21 p.p.; zona centro con 0,86 p.p. y zona occidente con 0,49 p.p.

### 2.2.3.3. Jurisdicción por municipio

Con respecto de las renovaciones de personas naturales por municipio, los de mayor dinamismo por su crecimiento en este indicador fueron: Rivera (24%), Acevedo y Elías con 21% cada uno, y Villavieja con 18%.

**Tabla 71.** Personas naturales renovadas por municipio en el Huila 2016 - 2021

Zona	Municipio	2016	2017	2018	2019	2020	2021
Norte	Neiva	9.924	10.123	10.109	10.395	8.878	9.077
	Campoalegre	500	512	522	550	444	513
	Palermo	378	440	504	552	477	523
	Rivera	394	402	426	476	391	483
	Aipe	227	249	266	283	247	265
	Algeciras	292	301	344	379	334	388
	Santa María	180	188	184	192	163	189
	Yaguara	261	259	261	265	253	270

Zona	Municipio	2016	2017	2018	2019	2020	2021
	Hobo	143	139	159	173	158	180
	Colombia	70	81	92	91	81	84
	Teruel	154	169	173	189	154	172
	Tello	126	133	152	175	144	148
	Iquira	134	143	142	134	117	133
	Villavieja	139	156	177	198	193	228
	Baraya	105	100	108	114	97	105
Sur	Pitalito	3.201	3.715	3.872	3.948	3.530	3.796
	San Agustín	488	476	492	535	482	520
	Acevedo	308	348	383	418	329	399
	Oporapa	79	91	104	112	113	121
	Isnos	362	394	421	466	471	500
	Palestina	123	129	128	137	133	128
	Timana	246	247	273	263	239	258
	Saladoblanco	104	122	157	157	135	148
Elías	50	53	60	67	47	57	
Centro	Garzón	1.583	1.594	1.614	1.776	1.570	1.649
	Gigante	454	448	432	469	409	427
	Suaza	229	250	260	275	233	259
	Tarqui	168	180	230	232	188	202
	Guadalupe	250	251	266	289	231	253
	Agrado	139	129	136	144	116	126
	Altamira	118	120	115	129	112	111
	El Pital	199	190	195	200	172	188
Occidente	La Plata	1.174	1.258	1.283	1.361	1.225	1.261
	Paicol	105	122	138	142	120	124
	Tesalia	246	254	241	253	269	284
	La Argentina	168	172	177	175	175	186
	Nátaga	59	78	73	81	64	71
N.I	1	0	0	0	0	0	
<b>Total</b>		<b>22.881</b>	<b>24.016</b>	<b>24.669</b>	<b>25.795</b>	<b>22.494</b>	<b>23.826</b>

Fuente. Elaboración propia con datos del SII - Sistema Integrado de Información

## 2.3. Entidades Sin Ánimo de Lucro

### 2.3.1. Constituciones

La dinámica de constitución de entidades sin ánimo de lucro activas con corte 31 de diciembre de 2021, según el Gráfico 52, presentó un incremento de 17,24%, siendo el total de empresas creadas para el 2021 de 306 registros frente a las 261 alcanzadas en el año 2020. Por otra parte, en términos de los activos, se observa un importante incremento al pasar de \$836 millones en 2020 a \$ 3.373 millones en 2021, lo que significó una variación relativa del 303,51%.

**Gráfico 52.** Dinámica entidades sin ánimo de lucro constituidas en el Huila 2016 -2021

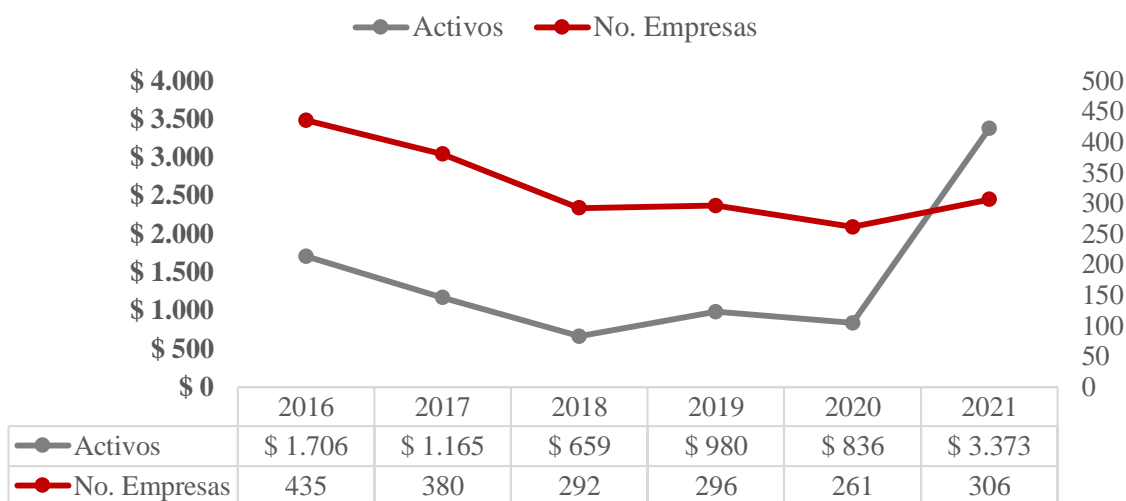

**Fuente.** Elaboración propia con datos del SII - Sistema Integrado de Información

\* Cifra en millones de pesos

El comportamiento entre 2016-2020, muestra para el caso del número de empresas una tendencia decreciente con un pequeño repunte en el año 2019, posterior a la caída registrada en el año 2020, para el 2021 se observa una recuperación, superando incluso los niveles previos a la pandemia (2019). La evolución de los activos muestra una tendencia similar, pero en el año 2021, se observa un incremento significativo en el valor de los activos con el cual se constituyen las entidades sin ánimo de lucro alcanzando el mayor valor entre 2016-2021.

#### 2.3.1.1. Tipo de organización

A nivel organizacional, las Cooperativas representan el 86,27% de las constituciones del 2021, seguido de las Precooperativas con el 13,73%.

**Tabla 72.** Entidades sin ánimo de lucro constituidas por tipo de organización en el Huila 2019 - 2021

Tipo de Organización	2019		2020		2021		Var. % 2020/21		Contribución p.p.	
	No. Empresas	Activos	No. Empresas	Activos	No. Empresas	Activos	No. Empresas	Activos	No. Empresas	Activos
ESADL - Cooperativas	271	\$ 772	229	\$ 623	264	\$ 1.139	15,28	82,85	13,41	61,74
ESADL - PreCooperativas - Fondos de Empleados	25	\$ 208	32	\$ 213	42	\$ 2.234	31,25	948,87	3,83	241,76
<b>Total</b>	<b>296</b>	<b>\$ 980</b>	<b>261</b>	<b>\$ 836</b>	<b>306</b>	<b>\$ 3.373</b>	<b>17,24</b>	<b>303,50</b>	<b>17,24</b>	<b>303,50</b>

**Fuente.** Elaboración propia con datos del SII - Sistema Integrado de Información

\* Cifra en millones de pesos

En cuanto al número de empresas como se observa en la Tabla 72, ambos tipos de organización presentan un comportamiento positivo contribuyendo así sobre la variación total: Cooperativas con 13,41 p.p. y Precooperativas con 3,83 p.p.; así mismo, en cuanto a la contribución por tipo de organización sobre la variación de activos, se distribuye así: Precooperativas con 241,76 p.p. y Cooperativas 61,74 p.p.

### 2.3.1.2. Sector económico

Por sectores según la Tabla 73, quienes tuvieron un mejor dinamismo en el 2021 teniendo en cuenta su contribución al total de la variación en activos (303,50%) fueron: Actividades artísticas y de los hogares con 249,37 p.p.; Comercio, transporte y alojamiento con 42,90 p.p. y Suministro de electricidad y distribución de agua con 12,06 p.p.

Por su parte, los sectores que contribuyeron de manera negativa sobre la variación de los activos fueron: Actividades profesionales y administrativos con -5,40 p.p. y Construcción con -1,79 p.p.

**Tabla 73.** Entidades sin ánimo de lucro constituidas por sector en el Huila 2019 - 2021

Sector Económico	2019		2020		2021		Var. % 2020/21		Contribución p.p.	
	No. Empresas	Activos	No. Empresas	Activos	No. Empresas	Activos	No. Empresas	Activos	No. Empresas	Activos
Comercio, transporte y alojamiento	11	\$ 87	16	\$ 119	16	\$ 478	0,00	301,38	0,00	42,90
Actividades profesionales y administrativos	8	\$ 384	3	\$ 52	2	\$ 7	-33,33	-86,80	-0,38	-5,40
Construcción	1	\$ 10	1	\$ 15	0	\$ 0	-100,00	-100,00	-0,38	-1,79

Sector Económico	2019		2020		2021		Var. % 2020/21		Contribución p.p.	
	No. Empresas	Activos	No. Empresas	Activos	No. Empresas	Activos	No. Empresas	Activos	No. Empresas	Activos
Agricultura, ganadería, caza, silvicultura y pesca	5	\$ 23	2	\$ 3	9	\$ 13	350,00	318,67	2,68	1,14
Industrias manufactureras	0	\$ 0	0	\$ 0	1	\$ 25	-	-	-	-
Administración pública, de atención de la salud y educación	2	\$ 1	0	\$ 0	2	\$ 11	-	-	-	-
Información y comunicaciones	1	\$ 1	1	\$ 0	1	\$ 5	0,00	-	0,00	-
Suministro de electricidad y distribución de agua	3	\$ 8	3	\$ 4	6	\$ 105	100,00	2520,50	1,15	12,06
Actividades artísticas y de los hogares	262	\$ 463	235	\$ 644	267	\$ 2.729	13,62	323,72	12,26	249,37
Actividades financieras y de seguros	3	\$ 3	0	\$ 0	1	\$ 1	-	-	-	-
Explotación de minas y canteras	0	\$ 0	0	\$ 0	1	\$ 1	-	-	-	-
<b>Total</b>	<b>296</b>	<b>\$ 980</b>	<b>261</b>	<b>\$ 836</b>	<b>306</b>	<b>\$ 3.373</b>	<b>17,24</b>	<b>303,50</b>	<b>15,33</b>	<b>298,28</b>

Fuente. Elaboración propia con datos del SII - Sistema Integrado de Información

\* Cifra en millones de pesos

Frente al número de sociedades constituidas, los sectores que realizaron la mayor contribución positiva sobre la variación total son: Actividades artísticas y de los hogares con 12,26 p.p.; Agricultura con 2,68 p.p. y Suministro de electricidad y distribución de agua con 1,15 p.p. En cambio, los sectores que contribuyen de manera negativa sobre esta variación son: Actividades profesionales y administrativas y Construcción con -0,38 p.p. cada uno respectivamente.

### 2.3.1.3. Jurisdicción por zona

A nivel de ubicación geográfica, según la Tabla 74, en la zona norte se concentra el 53,92% del total de constituciones de entidades sin ánimo de lucro, siendo esta junto con la zona occidente las de mayor contribución sobre la variación en el número de constituciones con

4,98 p.p. y 2,68 p.p. respectivamente. Por su parte, la zona centro y sur también contribuyeron de manera positiva así con 4,60 y 2,68 p.p. respectivamente.

En cuanto a los activos, todas las zonas contribuyeron de manera positiva sobre la variación total siendo estas las más representativas: zona norte con 155,04 p.p. y zona centro con 86,20 p.p.

**Tabla 74.** Entidades sin ánimo de lucro constituidas por zona geográfica en el Huila 2019 - 2021

Zona	2019		2020		2021		Var. % 2020/21		Contribución p.p.	
	No. Empresas	Activos	No. Empresas	Activos	No. Empresas	Activos	No. Empresas	Activos	No. Empresas	Activos
Norte	149	\$ 678	152	\$ 599	165	\$ 1.895	8,55	216,38	4,98	155,04
Sur	60	\$ 82	47	\$ 105	54	\$ 115	14,89	9,32	2,68	1,17
Centro	55	\$ 159	43	\$ 101	55	\$ 822	27,91	713,47	4,60	86,20
Occidente	32	\$ 61	19	\$ 31	32	\$ 542	68,42	1647,41	4,98	61,09
<b>Total</b>	<b>296</b>	<b>\$ 980</b>	<b>261</b>	<b>\$ 836</b>	<b>306</b>	<b>\$ 3.373</b>	<b>17,24</b>	<b>303,50</b>	<b>17,24</b>	<b>303,50</b>

**Fuente.** Elaboración propia con datos del SII - Sistema Integrado de Información

\* Cifra en millones de pesos

### 2.3.2. Liquidaciones

La dinámica de liquidaciones de entidades sin ánimo de lucro activas a corte 31 de diciembre de 2021, como se muestra en el Gráfico 53, presentó un incremento del 62,50% al pasar de 48 empresas liquidadas en 2020 a 78 en el año 2021, por otro lado, en términos de activos se presenta un incremento del 1.848,85% al pasar de \$155 millones en 2020 a un total de \$3.013 millones de activos liquidados en el año 2021.

**Gráfico 53.** Dinámica entidades sin ánimo de lucro liquidadas en el Huila 2016 - 2021

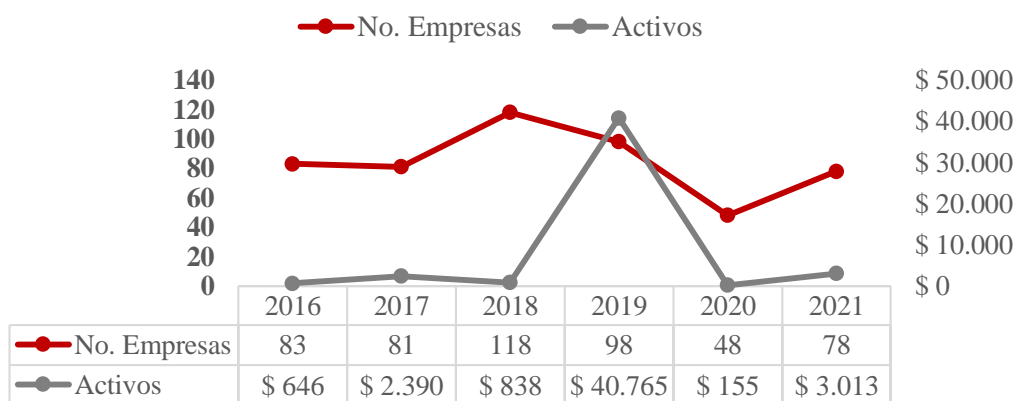

**Fuente.** Elaboración propia con datos del SII - Sistema Integrado de Información

\* Cifra en millones de pesos



El comportamiento entre 2016 y 2021, para el número de liquidaciones de entidades sin ánimo de lucro luego de un crecimiento importante para el año 2018 muestra una tendencia decreciente hasta el año 2020, para el año 2021 se observa un incremento en el número de liquidaciones, sin embargo, presenta una variación negativa frente al mismo periodo del año 2016 (-6,02%). Por otro lado, con respecto al valor de los activos liquidados, durante el periodo de referencia se observa una fluctuante con excepción del año 2019 que mostró un incremento significativo en este valor, para el año 2021 se observa un incremento siendo esta la segunda cifra más alta en los últimos 6 años.

### 2.3.2.1. Tipo de organización

A nivel organizacional, Tabla 75, las Cooperativas representan el 71,79% de las liquidaciones del 2021, seguido de las Precooperativas con el 28,21%.

**Tabla 75.** Entidades sin ánimo de lucro liquidadas por organización jurídica en el Huila 2019 -2021

Tipo de Organización	2019		2020		2021		Var. % 2020/21		Contribución p.p.	
	No. Empresas	Activos	No. Empresas	Activos	No. Empresas	Activos	No. Empresas	Activos	No. Empresas	Activos
ESADL - Cooperativas	77	\$ 254	36	\$ 42	56	\$ 1.595	55,56	3.655,26	41,67	1003,91
ESADL - PreCooperativas - Fondos de Empleados	21	\$ 40.511	12	\$ 112	22	\$ 1.419	83,33	1.164,88	20,83	844,95
<b>Total</b>	<b>98</b>	<b>\$ 40.765</b>	<b>48</b>	<b>\$ 155</b>	<b>78</b>	<b>\$ 3.013</b>	<b>62,50</b>	<b>1.848,85</b>	<b>62,50</b>	<b>1848,85</b>

**Fuente.** Elaboración propia con datos del SII - Sistema Integrado de Información

\* Cifra en millones de pesos

Sobre la variación por tipo de organización en el valor de los activos liquidados, la contribución fue así: Cooperativas con 1.003,91 p.p. y Precooperativas con 844,95 p.p. En cuanto a la contribución por el número de entidades sin ánimo de lucro las de mayor contribución fueron las Cooperativas con 41,67 p.p. seguido de las Precooperativas con un aporte de 20,83 p.p.

### 2.3.2.2. Sector económico

Por sectores económicos según la Tabla 76, los que contribuyeron al aumento de las liquidaciones de ESALD así: Actividades artísticas y de los hogares con 29,17 p.p.; seguido de Comercio, transporte y alojamiento con 8,33 p.p. y Actividades profesionales y

administrativos con 6,25 p.p. En contraste, sectores como Construcción y Explotación de minas y canteras contribuyeron con -4,17 y -2,08 p.p. respectivamente.

Por su parte, frente a la variación total de activos liquidados en las ESALD 1.848,85% los siguientes sectores fueron los de la mayor contribución para el incremento de este índice: Comercio, transporte y alojamiento con 436,02 p.p. y Actividades artísticas y de los hogares con 173,18 p.p.

**Tabla 76.** Entidades sin ánimo de lucro liquidadas por sector en el Huila 2019 -2021

Sector Económico	2019		2020		2021		Var. % 2020/21		Contribución p.p.	
	No. Empresa	Activos	No. Empresa	Activos	No. Empresa	Activos	No. Empresa	Activos	No. Empresa	Activos
Comercio, transporte y alojamiento	13	\$ 40.109	7	\$ 72	11	\$ 746	57,14	936,12	8,33	436,02
Actividades profesionales y administrativos	4	\$ 3	2	\$ 10	5	\$ 5	150,00	-47,86	6,25	-3,12
Construcción	6	\$ 18	3	\$ 2	1	\$ 1	-66,67	-50,00	-4,17	-0,65
Agricultura, ganadería, caza, silvicultura y pesca	4	\$ 12	0	\$ 0	5	\$ 626	-	-	-	-
Industrias manufactureras	1	\$ 0	0	\$ 0	2	\$ 1	-	-	-	-
Administración pública, de atención de la salud y educación	4	\$ 0	0	\$ 0	1	\$ 1.290	-	-	-	-
Información y comunicaciones	0	\$ 0	0	\$ 0	0	\$ 0	-	-	-	-
Actividades inmobiliarias	0	\$ 7	0	\$ 0	0	\$ 0	-	-	-	-
Suministro de electricidad y distribución de agua	5	\$ 0	0	\$ 0	3	\$ 5	-	-	-	-
Actividades artísticas y de los hogares	61	\$ 616	35	\$ 70	49	\$ 338	40,00	382,25	29,17	173,18
Actividades financieras y de seguros	1	\$ 1	0	\$ 0	1	\$ 1	-	-	-	-
Explotación de minas y canteras	0	\$ 0	1	\$ 0	0	\$ 0	-100,00	-100,00	-2,08	-0,31
<b>Total</b>	<b>99</b>	<b>\$ 40.766</b>	<b>48</b>	<b>\$ 155</b>	<b>78</b>	<b>\$ 3.013</b>	<b>62,50</b>	<b>1.848,85</b>	<b>37,50</b>	<b>605,13</b>

Fuente. Elaboración propia con datos del SII - Sistema Integrado de Información

\* Cifra en millones de pesos

### 2.3.2.3. Jurisdicción por zona

Por zonas, según la Tabla 77, todas las zonas contribuyeron de manera negativa al aumento del total de ESALD liquidadas: zona norte con 25,00 p.p.; la zona centro con 20,83 p.p.; zona occidente con 10,42 p.p. y por último, la zona sur con 6,25 p.p.

Por su parte, en cuanto a los activos, todas las zonas excepto la sur contribuyeron al aumento del volumen de activos liquidados, siendo la zona norte la más representativa con un aporte de 1.852,15 p.p. explicado por una participación en el 97,52% del valor total de las cancelaciones para el departamento.

**Tabla 77.** Entidades sin ánimo de lucro liquidadas por zona geográfica en el Huila 2019 - 2021

Zona	2019		2020		2021		Var. % 2020/21		Contribución p.p.	
	No. Empresas	Activos	No. Empresas	Activos	No. Empresas	Activos	No. Empresas	Activos	No. Empresas	Activos
Norte	37	\$ 40.292	26	\$ 75	38	\$ 2.939	46,15	3.818,53	25,00	1852,15
Sur	34	\$ 102	11	\$ 68	14	\$ 28	27,27	-59,24	6,25	-26,05
Centro	15	\$ 367	6	\$ 10	16	\$ 30	166,67	201,61	20,83	13,04
Occidente	12	\$ 3	5	\$ 2	10	\$ 17	100,00	732,00	10,42	9,47
<b>Total</b>	<b>98</b>	<b>\$ 40.765</b>	<b>48</b>	<b>\$ 155</b>	<b>78</b>	<b>\$ 3.013</b>	<b>62,50</b>	<b>1.848,85</b>	<b>62,50</b>	<b>1848,61</b>

**Fuente.** Elaboración propia con datos del SII - Sistema Integrado de Información

\* Cifra en millones de pesos

### 2.3.3. Renovaciones

La dinámica de las renovaciones en el 2021, según el Gráfico 54, muestra un incremento de 10,57%, al pasar de 2.460 ESALD renovadas en 2020 frente a 2.720 en el año 2021, por otro lado, la variación de los activos renovados fue de 5,37% al pasar de \$1.631.213 millones en 2020 a \$1.718.785 millones en el año 2021.

**Gráfico 54.** Dinámica entidades sin ánimo de lucro renovadas en el Huila 2016 - 2020

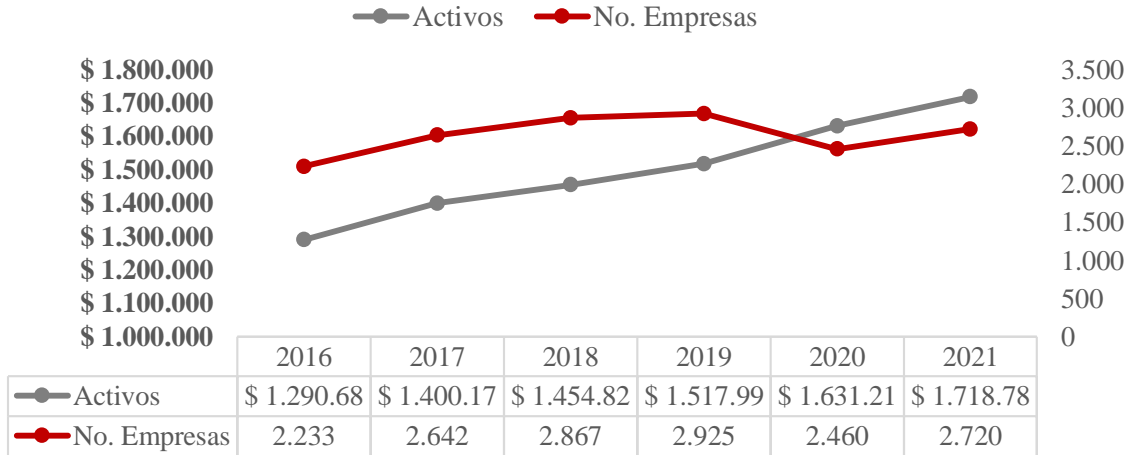

**Fuente.** Elaboración propia con datos del SII - Sistema Integrado de Información

\* Cifra en millones de pesos

#### 2.3.3.1. Tipo de organización

A nivel organizacional, según la Tabla 78, las Cooperativas representan el 90,22% de las renovaciones del 2021, seguido de las Precooperativas con el 9,78%.

**Tabla 78.** Entidades sin ánimo de lucro renovadas por organización jurídica en el Huila 2019 -2021

Tipo de Organización	2019		2020		2021		Var. % 2020/21		Contribución p.p.	
	No. Empresas	Activos	No. Empresas	Activos	No. Empresas	Activos	No. Empresas	Activos	No. Empresas	Activos
ESADL - Cooperativas	2.632	\$ 133.318	2.199	\$ 146.629	2.454	\$ 157.885	11,60	7,68	10,37	0,69
ESADL - PreCooperativas - Fondos de Empleados	293	\$ 1.384.673	261	\$ 1.484.583	266	\$ 1.560.900	1,92	5,14	0,20	4,68
<b>Total</b>	<b>2.925</b>	<b>\$ 1.517.992</b>	<b>2.460</b>	<b>\$ 1.631.213</b>	<b>2.720</b>	<b>\$ 1.718.785</b>	<b>10,57</b>	<b>5,37</b>	<b>10,57</b>	<b>5,37</b>

**Fuente.** Elaboración propia con datos del SII - Sistema Integrado de Información

\* Cifra en millones de pesos

Por contribución, en términos de unidades renovadas, las Cooperativas contribuyeron con 10,37 p.p.; mientras que las PreCooperativas con 0,20 p.p.

### 2.3.3.2. Sector económico

Por sectores económicos según la Tabla 79, la mayoría contribuyeron de manera positiva sobre la variación total en el número de renovaciones siendo las más representativas: Actividades artísticas y de los hogares 9,31 p.p. y Suministro de electricidad y distribución de agua con 0,65 p.p.

**Tabla 79.** Entidades sin ánimo de lucro renovadas por sector en el Huila 2019 -2021

Sector Económico	2019		2020		2021		Var. % 2020/21		Contribución p.p.	
	No. Empresas	Activos	No. Empresas	Activos	No. Empresas	Activos	No. Empresas	Activos	No. Empresas	Activos
Comercio, transporte y alojamiento	166	\$ 394.688	150	\$ 432.893	154	\$ 450.594	2,67	4,09	0,16	1,09
Actividades profesionales y administrativos	90	\$ 29.710	83	\$ 29.931	88	\$ 35.450	6,02	18,44	0,20	0,34
Construcción	64	\$ 15.521	52	\$ 15.640	47	\$ 15.053	-9,62	-3,75	-0,20	-0,04
Agricultura, ganadería, caza, silvicultura y pesca	117	\$ 3.643	92	\$ 4.129	97	\$ 2.871	5,43	-30,46	0,20	-0,08
Industrias manufactureras	26	\$ 4.666	18	\$ 4.344	21	\$ 4.709	16,67	8,40	0,12	0,02
Administración pública, de atención de la salud y educación	112	\$ 111.934	97	\$ 126.925	96	\$ 130.353	-1,03	2,70	-0,04	0,21
Información y comunicaciones	18	\$ 422	15	\$ 396	18	\$ 409	20,00	3,35	0,12	0,00
Actividades inmobiliarias	4	\$ 433	2	\$ 121	2	\$ 121	0,00	0,25	0,00	0,00
Suministro de electricidad y distribución de agua	131	\$ 937	108	\$ 1.103	124	\$ 1.670	14,81	51,41	0,65	0,03
Actividades artísticas y de los hogares	2.155	\$ 129.832	1.802	\$ 135.682	2.031	\$ 144.356	12,71	6,39	9,31	0,53
Actividades financieras y de seguros	37	\$ 826.115	36	\$ 879.953	35	\$ 932.815	-2,78	6,01	-0,04	3,24

Sector Económico	2019		2020		2021		Var. % 2020/21		Contribución p.p.	
	No. Empresas	Activos	No. Empresas	Activos	No. Empresas	Activos	No. Empresas	Activos	No. Empresas	Activos
Explotación de minas y canteras	4	\$ 88	4	\$ 94	6	\$ 266	50,00	183,20	0,08	0,01
N.I	1	\$ 1	1	\$ 1	1	\$ 116	0,00	11.467,61	0,00	0,01
<b>Total</b>	<b>2.925</b>	<b>\$ 1.517.992</b>	<b>2.460</b>	<b>1.631.213</b>	<b>2.720</b>	<b>\$ 1.718.785</b>	<b>10,57</b>	<b>5,37</b>	<b>10,57</b>	<b>5,37</b>

**Fuente.** Elaboración propia con datos del SII - Sistema Integrado de Información

\* Cifra en millones de pesos

Por activos, los sectores que contribuyeron en mayor medida sobre la variación total son: Actividades financieras y de seguros con 3,24 p.p. y Comercio, transporte y alojamiento con 1,09 p.p.

### 2.3.3.3. Jurisdicción por zona

Según la Tabla 80, todas las zonas contribuyeron de manera positiva sobre la variación total en el número de renovaciones, distribuidas así: la zona norte con 6,59 p.p.; seguido de la zona sur con 2,20 p.p.; centro con 1,50 p.p. y occidente con 0,28 p.p.

**Tabla 80.** Entidades sin ánimo de lucro renovadas por zona geográfica en el Huila 2019 - 2021

Zona	2019		2020		2021		Var. % 2020/21		Contribución p.p.	
	No. Empresas	Activos	No. Empresas	Activos	No. Empresas	Activos	No. Empresas	Activos	No. Empresas	Activos
Norte	1.329	\$ 1.258.734	1.091	\$ 1.360.227	1.253	\$ 1.443.025	14,85	6,09	6,59	5,08
Sur	757	\$ 47.531	648	\$ 45.466	702	\$ 22.555	8,33	-50,39	2,20	-1,40
Centro	487	\$ 208.009	396	\$ 221.377	433	\$ 246.008	9,34	11,13	1,50	1,51
Occidente	352	\$ 3.718	325	\$ 4.143	332	\$ 7.198	2,15	73,73	0,28	0,19
<b>Total</b>	<b>2.925</b>	<b>\$ 1.517.992</b>	<b>2.460</b>	<b>\$ 1.631.213</b>	<b>2.720</b>	<b>\$ 1.718.785</b>	<b>10,57</b>	<b>5,37</b>	<b>10,57</b>	<b>5,37</b>

**Fuente.** Elaboración propia con datos del SII - Sistema Integrado de Información

\* Cifra en millones de pesos

En cuanto a los activos, todas las zonas excepto la zona sur contribuyeron de manera positiva con el aumento de los activos renovados siendo la zona norte la de mayor aporte con 5,08 p.p.

## 2.4. Establecimientos de Turismo

### 2.4.1. Nuevas Inscripciones

La dinámica de las nuevas inscripciones ha venido presentando variaciones de un año a otro, según el Gráfico 55, un -24,41% para los años 2019-2020 y de 73,29% para los años 2020-2021.

**Gráfico 55.** Dinámica de nuevas de inscripciones RNT en el Huila 2017 - 2021

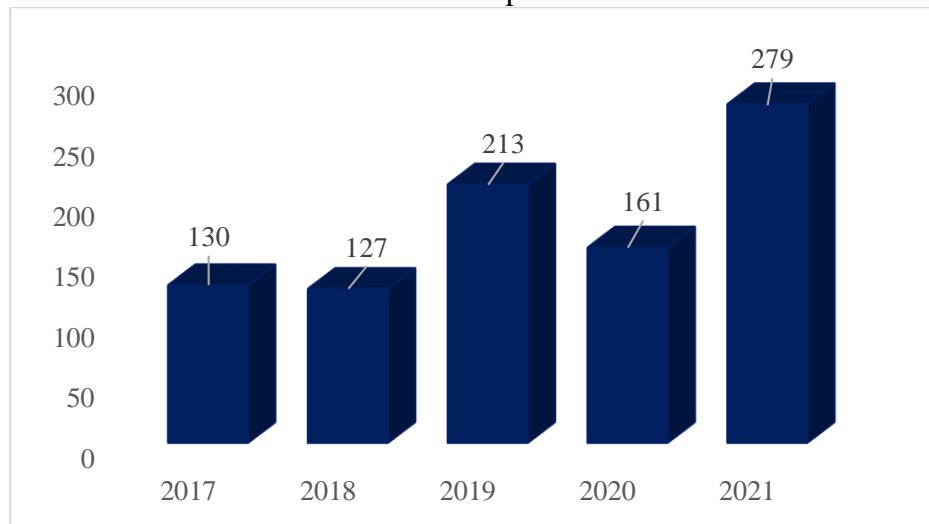

**Fuente.** Elaboración propia con datos del SII - Sistema Integrado de Información

#### 2.4.1.1. Tipo de prestador

Teniendo en cuenta el tipo de prestador de servicio que adquirió el registro nacional de turismo, como se observa en la Tabla 81, el departamento contó con un incremento en los siguientes tipos, según su contribución sobre la variación total: Fincas Turísticas (Alojamiento Rural) con 20,50 p.p.; Guía de Turismo con 19,25 p.p.; Otros tipos de hospedajes turísticos no permanentes con 12,42 p.p. y Agencias de viajes y de turismo con 8,07 p.p.

**Tabla 81.** Registro Nacional de turismo constituido por tipo de prestador en el Huila 2019-2021

Tipo prestador	2019	2020	2021	Var. % 2020/21	Contribución p.p.
Agencias De Viajes Operadoras	44	22	34	54,55	7,45
Fincas Turísticas (Alojamiento Rural)	44	33	66	100,00	20,50
Hotel	42	42	39	-7,14	-1,86
Hostal	26	15	17	13,33	1,24
Agencias De Viajes Y De Turismo	21	9	22	144,44	8,07
Apartamento Turístico	6	1	4	300,00	1,86

Tipo prestador	2019	2020	2021	Var. % 2020/21	Contribución p.p.
Operadores Profesionales De Congresos, Ferias Y Convenciones	5	1	2	100,00	0,62
Guía De Turismo	4	13	44	238,46	19,25
Otros Tipos De Hospedaje Turísticos No Permanentes	4	7	27	285,71	12,42
Transporte Terrestre Automotor Especial	4	5	7	40,00	1,24
Campamento	3	2	5	150,00	1,86
Otros Tipos De Vivienda Turística	3	3	1	-66,67	-1,24
Apartahotel	2	2	2	0,00	0,00
Centro Vacacional	2	3	2	-33,33	-0,62
Oficina De Representación Turística	2	1	1	0,00	0,00
Parques Temáticos	1	0	1	-	-
Arrendadores De Vehículos Para Turismo Nacional E Internacional	0	2	1	-50,00	-0,62
Albergue	0	0	1	-	-
Bar y Restaurante	0	0	1	-	-
Operador de chivas	0	0	1	-	-
Restaurante	0	0	1	-	-
<b>Total general</b>	<b>213</b>	<b>161</b>	<b>279</b>	<b>73,29</b>	<b>70,19</b>

Fuente. Elaboración propia con datos del SII - Sistema Integrado de Información

Por su parte, los tipos de prestadores de servicio que tuvieron una reducción, contribuyendo de manera negativa sobre la variación total fueron: Hotel con -1,86 p.p.; Otros tipos de viviendas turísticas -1,24 p.p.; Centro Vacacional y Arrendadores de vehículos para turismo nacional e internacional con -0,62 p.p. cada uno.

#### 2.4.1.2. Jurisdicción por zona

Por zonas, según la Tabla 82, con respecto al número de registros, todas contribuyeron de manera positiva sobre la variación total, así: zona norte 38,51 p.p.; centro con 18,63 p.p.; sur con 11,80 p.p. y occidente con 3,73 p.p.;

**Tabla 82.** Registro nacional de turismo constituido por zona geográfica en el Huila 2019 - 2021

Zona	2019	2020	2021	Var. % 2020/21	Contribución p.p.
Norte	130	83	145	74,70	38,51
Sur	45	41	60	46,34	11,80
Centro	25	19	49	157,89	18,63
Occidente	12	18	24	33,33	3,73
N.I	1	0	1	-	-
<b>Total</b>	<b>213</b>	<b>161</b>	<b>279</b>	<b>73,29</b>	<b>72,67</b>

Fuente. Elaboración propia con datos del SII - Sistema Integrado de Información



## 2.4.2. Cancelaciones

Para el año 2021, como se muestra en el Gráfico 56, el número de cancelaciones respecto al año 2020 aumentó un 22,22%.

**Gráfico 56.** Dinámica de cancelación de inscripciones RNT en el Huila 2017 - 2021

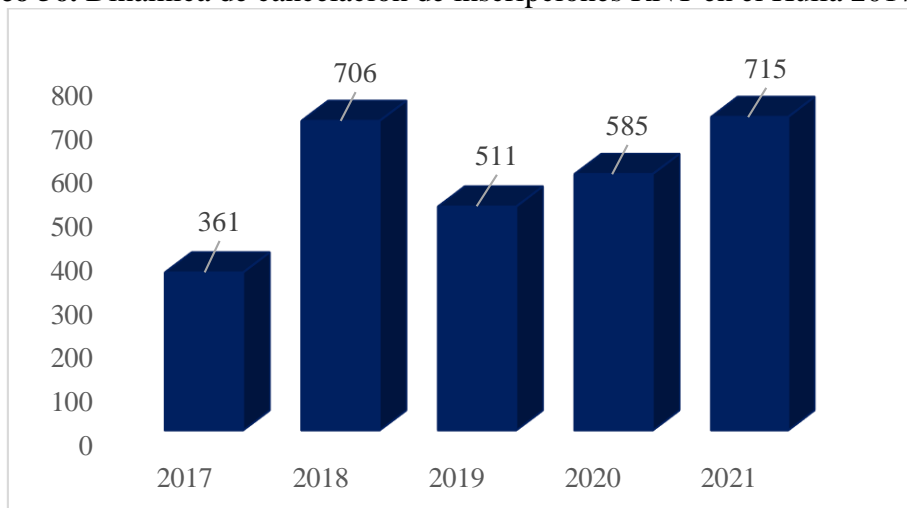

**Fuente.** Elaboración propia con datos del SII - Sistema Integrado de Información

### 2.4.2.1. Tipo de prestador

Por tipo de prestador, los Hoteles y las Fincas Turísticas (Alojamiento Rural) fueron las que contribuyeron en mayor medida con el incremento de las cancelaciones con aportes de 5,81 p.p. y 5,64 p.p. respectivamente.

**Tabla 83.** Registro Nacional de turismo cancelado por tipo de prestador en el Huila 2019-2021

Tipo prestador	2019	2020	2021	Var. % 2020/21	Contribución p.p.
Hotel	220	247	281	13,77	5,81
Agencias De Viajes Y De Turismo	69	81	97	19,75	2,74
Agencias De Viajes Operadoras	58	70	85	21,43	2,56
Fincas Turísticas (Alojamiento Rural)	36	40	73	82,50	5,64
Guía De Turismo	29	31	32	3,23	0,17
Hostal	29	36	49	36,11	2,22
Otros Tipos De Vivienda Turística	16	16	19	18,75	0,51
Transporte Terrestre Automotor Especial	12	13	14	7,69	0,17
Oficina De Representación Turística	9	11	11	0,00	0,00

Tipo prestador	2019	2020	2021	Var. % 2020/21	Contribución p.p.
Operadores Profesionales De Congresos, Ferias Y Convenciones	7	8	8	0,00	0,00
Restaurante	5	5	6	20,00	0,17
Apartahotel	3	4	5	25,00	0,17
Centro Vacacional	3	5	8	60,00	0,51
Concesionarios De Servicios Turísticos En Parque	3	3	3	0,00	0,00
Bar	2	2	2	0,00	0,00
Agencias De Viajes Mayoristas	1	1	2	100,00	0,17
Apartamento Turístico	1	1	6	500,00	0,85
Arrendadores De Vehículos Para Turismo Nacional E Internacional	1	1	1	0,00	0,00
Bar Y Restaurante	1	1	1	0,00	0,00
Campamento	1	1	1	0,00	0,00
Comercializadora	1	1	1	0,00	0,00
Otros Tipos De Hospedaje Turísticos No Permanentes	1	3	5	66,67	0,34
Parques Temáticos	1	1	1	0,00	0,00
Promotora Y Comercializadora	1	1	1	0,00	0,00
Refugio	1	1	1	0,00	0,00
Albergue	0	1	2	100,00	0,17
<b>Total general</b>	<b>511</b>	<b>585</b>	<b>715</b>	<b>22,22</b>	<b>22,22</b>

Fuente. Elaboración propia con datos del SII - Sistema Integrado de Información

#### 2.4.2.2. Jurisdicción por zona

Por zonas, todas contribuyeron con el incremento de las cancelaciones, así: zona norte 13,33 p.p.; sur con 4,27 p.p.; occidente con 3,08 p.p. y centro con 1,37 p.p.

**Tabla 84.** Registro nacional de turismo cancelado por zona geográfica en el Huila 2019 - 2021

Zona	2019	2020	2021	Var. % 2020/21	Contribución p.p.
Norte	297	346	424	22,54	13,33
Sur	142	157	182	15,92	4,27
Centro	37	43	51	18,60	1,37
Occidente	35	39	57	46,15	3,08
N.I	0	0	1	-	-
<b>Total</b>	<b>511</b>	<b>585</b>	<b>715</b>	<b>22,22</b>	<b>22,05</b>

Fuente. Elaboración propia con datos del SII - Sistema Integrado de Información

### 2.4.3. Renovaciones

La dinámica de las renovaciones presentó variaciones positivas de un año a otro, Gráfico 57, siendo de 13,69% para los años 2018 a 2019; de 9,76% para los años 2019 a 2020; y de 12,92% para los años 2020 a 2021.

**Gráfico 57.** Dinámica de renovación de inscripciones RNT en el Huila 2017 - 2021

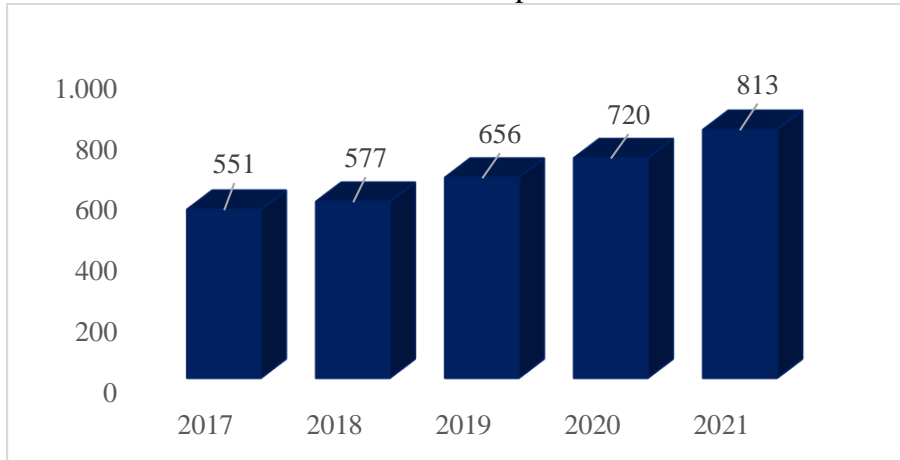

**Fuente.** Elaboración propia con datos del SII - Sistema Integrado de Información

#### 2.4.3.1. Tipo de prestador

Por prestadores de servicio, como se presenta en la Tabla 85, los de mayor contribución sobre la variación total fueron: Hotel con 4,03 p.p.; Fincas Turísticas (Alojamiento Rural) con 2,50 p.p.; Guía de turismo con 1,94 p.p. y Agencias de viajes operadoras con 1,53 p.p.

**Tabla 85.** Registro Nacional de Turismo renovado en el Huila 2019 - 2021

Tipo prestador	2019	2020	2021	Var. % 2020/21	Contribución p.p.
Hotel	294	286	315	10,14	4,03
Fincas Turísticas (Alojamiento Rural)	62	85	103	21,18	2,50
Agencias De Viajes Y De Turismo	60	53	63	18,87	1,39
Agencias De Viajes Operadoras	57	80	91	13,75	1,53
Guía De Turismo	57	58	72	24,14	1,94
Hostal	47	67	69	2,99	0,28
Transporte Terrestre Automotor Especial	40	40	41	2,50	0,14
Otros Tipos De Vivienda Turística	18	19	22	15,79	0,42
Albergue	3	1	0	-100,00	-0,14

Tipo prestador	2019	2020	2021	Var. % 2020/21	Contribución p.p.
Apartahotel	3	4	5	25,00	0,14
Centro Vacacional	3	3	4	33,33	0,14
Agencias De Viajes Mayoristas	2	1	1	0,00	0,00
Arrendadores De Vehículos Para Turismo Nacional E Internacional	2	2	3	50,00	0,14
Campamento	2	5	7	40,00	0,28
Oficina De Representación Turística	2	3	2	-33,33	-0,14
Comercializadora	1	1	1	0,00	0,00
Empresas Captadoras De Ahorro Para Viajes Y De Servicios Turísticos	1	1	1	0,00	0,00
Operadores Profesionales De Congresos, Ferias Y Convenciones	1	4	5	25,00	0,14
Parques Temáticos	1	1	2	100,00	0,14
Apartamento Turístico	0	4	2	-50,00	-0,28
Otros Tipos De Hospedaje Turísticos No Permanentes	0	2	4	100,00	0,28
<b>Total</b>	<b>656</b>	<b>720</b>	<b>813</b>	<b>12,92</b>	<b>12,92</b>

**Fuente.** Elaboración propia con datos del SII - Sistema Integrado de Información

En contraste, los que aportaron negativamente sobre la variación total fueron: Apartamento turístico con -0,28 p.p.; Oficina de representación turística y Albergue con -0,14 p.p. cada uno.

#### 2.4.3.2. Jurisdicción por zona

Por zonas, como se muestra en la Tabla 86, todas contribuyeron de manera positiva sobre la variación total así: zona norte 4,72 p.p.; sur con 4,44 p.p.; occidente con 2,22 p.p. y centro con 1,39 p.p.

**Tabla 86.** Registro nacional de turismo renovado por zona geográfica en el Huila 2019 - 2020

Zona	2019	2020	2021	Var. % 2020/21	Contribución pp
Norte	340	385	419	8,83	4,72
Sur	229	241	273	13,28	4,44
Centro	50	61	71	16,39	1,39
Occidente	37	32	48	50,00	2,22
N.I	0	1	2	100,00	0,14
<b>Total</b>	<b>656</b>	<b>720</b>	<b>813</b>	<b>12,92</b>	<b>12,92</b>

**Fuente:** Elaboración propia con datos del SII - Sistema Integrado de Información.

## 2.5. Proponentes Estatales

Para el 2021 el Registro Único de Proponentes, cerró con 1.020 registros, de los cuales, 254 fueron nuevos como se muestra en la Tabla 87, y 766 son renovaciones según la Tabla 88; por su parte, el número de RUP cancelados para el 2021 es de 8 como se observa en la Tabla 89.

**Tabla 87.** Dinámica nuevas inscripciones de proponente 2016 a 2021.

Total nuevos	Año 2016	Año 2017	Año 2018	Año 2019	Año 2020	Año 2021	Var. % 2020/21
	454	356	365	271	260	254	-2,31%

Fuente: Elaboración propia con datos del SII - Sistema Integrado de Información

**Tabla 88.** Dinámica renovación de inscripciones de proponente 2016 a 2021.

Total renovados	Año 2016	Año 2017	Año 2018	Año 2019	Año 2020	Año 2021	Var. % 2020/21
	598	628	621	697	726	766	5,51%

Fuente: Elaboración propia con datos del SII - Sistema Integrado de Información

**Tabla 89.** Dinámica cancelación de inscripciones de proponente 2016 a 2021.<sup>35</sup>

Total cancelados	Año 2016	Año 2017	Año 2018	Año 2019	Año 2020	Año 2021	Var. % 2020/21
	1	4	2	2	8	8	0,00%

Fuente: Elaboración propia con datos del SII - Sistema Integrado de Información

---

<sup>35</sup> Se ajustaron estos datos, pues en ediciones anteriores se incluían también los que estaban cesados.

## CONCLUSIONES

- ✓ Luego de un año 2020, marcado por coyunturas que impactaron negativamente la dinámica económica mundial, el 2021 se esperaba que fuera un año positivo, a partir de la reactivación económica y la flexibilización de medidas para contener el covid-19. El pronóstico de crecimiento mundial se estimó en 5,9%, la cifra más alta en décadas. A nivel nacional, la economía presentó un crecimiento del 9,5%, muy por encima de los pronósticos realizados a finales del 2020, lo anterior gracias a los programas e incentivos del Gobierno para dinamizar y reactivar los distintos sectores de la economía. Finalmente, a nivel regional, el departamento del Huila, registró una contracción de su producto interno bruto en 5,0% en el año 2020, siendo estos los sectores que se vieron más afectados por la pandemia: Construcción (-20,7%), Comercio al por mayor y al por menor (-14,5%) y Actividades artísticas, de entretenimiento y recreación y otras actividades de servicios (-12,5%).
- ✓ La tasa de desempleo en la ciudad de Neiva, en el trimestre móvil septiembre-noviembre en el 2021 respecto al mismo periodo del 2020, muestra un comportamiento positivo, ubicándose en 13,7%, es decir, una reducción de 5,3 p.p. (19%). Lo anterior muestra el impacto positivo de la reactivación en la economía del departamento y la ciudad, que se debe consolidar con mayores oportunidades para los jóvenes y la población femenina.
- ✓ Debido a una mayor dinámica del consumo por la reactivación económica, el incremento de precios derivado del paro nacional y el aumento de costos de bienes importados por la devaluación del peso colombiano, la inflación en Colombia se ubicó en 5,62% y la de Neiva en 6,69%, lo cual requiere implementar medidas de política monetaria para frenar este fenómeno inflacionario que podría afectar a corto y mediano plazo la economía.
- ✓ El departamento del Huila se consolida como el primer productor nacional de café con el 18,37% de participación y segundo exportador en Colombia con el 19,81%. Respecto al Cacao, el Huila se posiciona como el quinto productor nacional y sexto exportador en Colombia con el 7% y 2,18% de participación. Además, el Departamento en el año 2020 fue el primer productor piscícola a nivel nacional con una participación del 39% del total del país y el primer exportador de pescado en Colombia con el 47,90%.
- ✓ Las exportaciones del Huila entre enero y octubre de 2021 crecieron un 38,1% respecto al año anterior, estas estuvieron representadas en un 93,7% por el grupo no minero - energética, las cuales aumentaron un 33,4%, mientras que las minero-energéticas que representan el 6,3%, crecieron un 195,3%. En valor, las exportaciones pasaron de US\$426.456 a US\$589.120 miles de dólares.

- ✓ En materia de competitividad, el Consejo Privado de Competitividad (CPC) lanzó el Índice Departamental de Competitividad (IDC) 2020 – 2021, en el cual el Huila ocupó el puesto 13, ascendiendo dos posiciones en el ranking general con respecto al año 2019 y una calificación que pasó de 5,08 puntos a 5,23. Los pilares en los cuales se obtuvo una mejoría en la calificación fueron: infraestructura, sostenibilidad ambiental, salud, educación superior y formación para el trabajo, mercado laboral, sistema financiero, tamaño de mercado y sofisticación y diversificación. Por otro lado, en el Índice de Competitividad de Ciudades (ICC) 2020 – 2021, Neiva ocupó el puesto 14, manteniendo la posición con respecto a la medición anterior, pero presentó una mejoría en su puntaje general, pasando de 5,37 a 5,47. Lo anterior por el buen comportamiento en los pilares de: adopción TIC, educación básica y media, educación superior y formación para el trabajo, entorno para los negocios, tamaño de mercado, sofisticación y diversificación e innovación y dinámica empresarial
- ✓ El recaudo producto del pago de tributos fiscales, aumentó en \$42.414 millones de pesos entre los años 2019 y 2020, pasando de \$1.908.552,35 millones de pesos en el 2019 a \$1.950.966,44 millones de pesos en el 2020, significando un incremento del 2,22%. Por otro lado, los únicos municipios que obtuvieron un incremento en el recaudo producto del pago de tributos fiscales fueron: Acevedo (55,67%), Neiva (21,6%), El Pital (19,64%), Timaná (19,24%), Garzón (15,89%) y Saladoblanco (2,77%).
- ✓ En cuanto a la dinámica empresarial para el año 2021, se presentó un aumento del 17,31% en la constitución de sociedades, pasando de 878 en el 2020 a 1.030 empresas, además, se evidencia un aumento significativo en el valor de los activos, el cual fue de 238,99% (\$162.886 millones en 2021 frente a \$48.050 en el 2020). Respecto a las liquidaciones, estas se incrementaron en 65,83%, (199 frente a 120 en el año 2020), con la característica de que los activos liquidados se redujeron en 76,01%, al pasar de \$55.721 millones durante 2020 a \$12.885 millones en el 2021. Finalmente, las renovaciones para el año 2021 presentaron un aumento de 8,86%, pasando de 4.457 renovaciones en el 2020 a 4.853 en el 2021, cuyos activos renovados también tuvieron un incremento del 6,24%, siendo para el 2021 de \$6,6 billones y de \$6,2 billones en el 2020.

## REFERENCIAS

- BBC News. (15 de 10 de 2021). *BBC News*. Obtenido de <https://www.bbc.com/mundo/noticias-58920072>
- CEPAL. (2014). *Los datos demográficos: alcances, limitaciones y métodos de evaluación*.
- CEPAL. (2021). *Repositorio CEPAL*. Obtenido de [https://repositorio.cepal.org/bitstream/handle/11362/47192/65/EE2021\\_Colombia\\_es.pdf](https://repositorio.cepal.org/bitstream/handle/11362/47192/65/EE2021_Colombia_es.pdf)
- Comisión Económica para América Latina y el Caribe (CEPAL). (2022). *Balance Preliminar de las Economías de América Latina y el Caribe 2021*. Santiago de Chile.
- Consejo Privado de Competitividad. (2021). *Informe Nacional de Competitividad 2021-2022*.
- DANE. (2020). *Necesidades básicas insatisfechas (NBI) - DANE*.
- Deutsche Welle (DW). (2021). *Deutsche Welle (DW)*. Obtenido de <https://www.dw.com/es/bolsas-de-valores-se-hunden-por-temor-desatado-por-la-variante-%C3%B3micron/a-59954010>
- Diario La República. (10 de 08 de 2021). *Diario La República*. Obtenido de <https://www.larepublica.co/finanzas/el-peso-colombiano-se-ubico-como-la-moneda-mas-devaluada-en-lo-que-va-de-2021-3214758>
- Ministerio de Comercio, Industria y Turismo. (2021). *Exportaciones de bienes no mineros noviembre 2021*. Bogotá D.C.



