

INFORME COYUNTURA ECONÓMICA 2021



Cámara de Comercio
del Huila

Dirección General

Cámara de Comercio del Huila

Ariel Rincón Machado

Presidente

Ivonne Bibiana Estrella Medina

Secretaria General

Lina Marcela Carrera

Directora de Competitividad, Innovación y
Emprendimiento

Equipo Técnico

Carlos Valbuena Acosta*

Coordinador de Investigaciones Económicas

Alfonso José Tinoco Vargas

Coordinador de Internacionalización

María Camila Polania Vargas

Aux. Activo – Estudios Económicos

Enero 2022

*carlosvalbuena@cchuila.org, Cra 5 No. 10-38 Edif. Cámara de Comercio del Huila, Piso 1. Neiva – Huila



**Cámara de Comercio
del Huila**

CONTENIDO

INTRODUCCIÓN.....	9
RESUMEN EJECUTIVO.....	10
ANÁLISIS DE LA COYUNTURA ECONÓMICA REGIONAL.....	14
1. PANORAMA EN MATERIA ECONÓMICA.....	14
1.1. Panorama Mundial	14
1.2. Panorama Nacional	16
1.3. Panorama Regional	18
1.4. Marco Geográfico	26
1.5. Marco Demográfico	28
1.6. Marco Socioeconómico.....	47
2. PANORAMA DINÁMICA EMPRESARIAL DEL HUILA	119
2.1. Movimiento de Sociedades	119
2.2. Movimiento de Personas Naturales.....	134
2.3. Entidades Sin Ánimo de Lucro	146
2.4. Establecimientos de Turismo	156
2.5. Proponentes Estatales.....	162
CONCLUSIONES.....	163
REFERENCIAS	165

Índice de Gráficos.

Gráfico 1. Distribución de la población por género en Colombia entre 2011 – 2021 (cifra en millones)	29
Gráfico 2. Pirámide poblacional Colombia, 2021	29
Gráfico 3. Distribución de la población por género en Huila entre 2011 – 2021 (cifra en millones)	32
Gráfico 4. Pirámide poblacional Huila, 2021	33
Gráfico 5. Distribución de los rangos de edad por zonas en Huila, 2021	33
Gráfico 6. Nacimientos en el Huila, 2011 - 2021	35
Gráfico 7. Defunciones Fetales en el Huila, 2011 – 2021	37
Gráfico 8. Defunciones No Fetales en el Huila, 2011 - 2021	39
Gráfico 9. Déficit cuantitativo y cualitativo en Colombia, Huila y Neiva, ECV 2020	41
Gráfico 10. Déficit habitacional, cuantitativo y cualitativo por zonas del Huila, CNPV 2018	41
Gráfico 11. Principales Indicadores CNPV 2018 de las Necesidades Básicas Insatisfechas (NBI) en Colombia y Huila	44
Gráfico 12. Producto Interno Bruto – PIB Colombia 2011 -2020pr*	47
Gráfico 13. Tasa de crecimiento anual en volumen Producto Interno Bruto – PIB Trimestral (2013 – 2021pr)	51
Gráfico 14. Producto Interno Bruto – PIB Huila 2011 -2020pr *	52
Gráfico 15. Tasa de crecimiento del PIB Colombia – Huila (2011-2020pr)	53
Gráfico 16. Participación por grandes actividades económicas por zona y total Huila (2019p)	57
Gráfico 17. Participación por grandes actividades económicas por municipio de zona norte (2019p)	59
Gráfico 18. Participación por grandes actividades económicas por municipio de zona centro (2019p)	60
Gráfico 19. Participación por grandes actividades económicas por municipio de zona occidente (2019p)	61
Gráfico 20. Participación por grandes actividades económicas por municipio de zona sur (2019p)	62
Gráfico 21. Tasa de Incidencia de la Pobreza 2012-2020 (%)	63
Gráfico 22. Tasa de incidencia de la pobreza extrema 2012-2020 (%)	64
Gráfico 23. Índice de Pobreza Multidimensional total y por área en Colombia y Huila 2019-2020 (%)	65
Gráfico 24. Coeficiente de Gini Colombia y Huila (2010-2020)	66
Gráfico 25. Tasa de desempleo Colombia, Huila y Neiva 2010-2020 (%)	67
Gráfico 26. Población Económicamente Activa en el Huila (2010-2020)	67
Gráfico 27. Población Económicamente Activa por género en Huila (2010-2020)	68
Gráfico 28. Población Económicamente Activa por rango de edad en Huila (2010-2020)	69
Gráfico 29. Población Ocupada en Huila (2010-2020)	70
Gráfico 30. Población Ocupada por género en Huila (2010-2020)	70
Gráfico 31. Población ocupada por rango de edad en el Huila (2010 – 2020)	71
Gráfico 32. Población Ocupada en Neiva (2010-2020)	72
Gráfico 33. Población Ocupada por género en Neiva (2010-2020)	73

Gráfico 34. Población ocupada por rango de edad en Neiva (2010 – 2020)	73
Gráfico 35. Población Desocupada en el Huila (2010-2020).....	74
Gráfico 36. Población Desocupada por género en Huila (2010-2020).....	75
Gráfico 37. Población desocupada por rango de edad en el Huila (2010 – 2020).....	75
Gráfico 38. Población desocupada en Neiva (2010-2020).....	76
Gráfico 39. Población Desocupada por género en Neiva (2010-2020).....	77
Gráfico 40. Población desocupada por rango de edad en Neiva (2010 – 2020).....	77
Gráfico 41. Tasa de desempleo para Neiva por Trimestre Móvil (2019-2021).....	78
Gráfico 42. Inflación en Colombia y Huila (2017-2021).....	80
Gráfico 43. Área en M2 licenciados en el Huila 2011 - 2021	83
Gráfico 44. Área en M2 licenciados en el Huila para vivienda VIS, No VIS y VIP 2011 - 2021	83
Gráfico 45. Número de matriculados por nivel de formación en posgrados 2014- 2020 departamento del Huila	91
Gráfico 46. Dinámica sociedades constituidas en el Huila 2016-2021	119
Gráfico 47. Dinámica sociedades liquidadas en el Huila 2016 - 2021	124
Gráfico 48. Dinámica sociedades renovadas en el Huila 2016 - 2021	129
Gráfico 49. Dinámica constitución de personas naturales en el Huila 2016 - 2021	134
Gráfico 50. Dinámica personas naturales canceladas en el Huila 2016 - 2021	138
Gráfico 51. Dinámica personas naturales renovadas en el Huila 2016 - 2021	142
Gráfico 52. Dinámica entidades sin ánimo de lucro constituidas en el Huila 2016 -2021	146
Gráfico 53. Dinámica entidades sin ánimo de lucro liquidadas en el Huila 2016 - 2021	149
Gráfico 54. Dinámica entidades sin ánimo de lucro renovadas en el Huila 2016 - 2020	153
Gráfico 55. Dinámica de nuevas de inscripciones RNT en el Huila 2017 - 2021	156
Gráfico 56. Dinámica de cancelación de inscripciones RNT en el Huila 2017 - 2021	158
Gráfico 57. Dinámica de renovación de inscripciones RNT en el Huila 2017 - 2021.....	160

Índice de Ilustraciones.

Ilustración 1. Mapa Departamento del Huila	26
Ilustración 2. Posición del Huila en el IDC 2020 - 2021.....	115

Índice de Tablas.

Tabla 1. Distribución de la población por ubicación en Colombia entre 2011 – 2021.....	28
Tabla 2. Distribución de la población por ubicación en el Huila entre 2011 – 2021.....	30
Tabla 3. Distribución de la población por ubicación en zonas y municipios del Huila, 2021.	31
Tabla 4. Distribución de los nacimientos por zonas y municipios del Huila, 2021	35
Tabla 5. Distribución de las defunciones fetales por zonas y municipios del Huila, 2021	37
Tabla 6. Déficit habitacional, cuantitativo y cualitativo en Colombia, ECV 2020.....	40
Tabla 7. Déficit habitacional, cuantitativo y cualitativo por municipios del Huila, CNPV 2018.....	42
Tabla 8. Prop. de Personas en NBI y en miseria en zonas y municipios en el Huila.....	45
Tabla 9. Comportamiento por actividad económica en Colombia 2011 -2020pr.....	48
Tabla 10. Participación por departamento sobre el PIB de Colombia 2011 -2020pr	49
Tabla 11. Tasa de crecimiento y contribución por departamento sobre el PIB de Colombia 2019p-2020pr*	50
Tabla 12. Tasa de crecimiento por actividad económica en Huila 2011-2020pr (%).....	54
Tabla 13. Participación por rama de actividad económica sobre el valor agregado del Huila 2011 – 2020pr (%)	55
Tabla 14. Tasa de crecimiento y contribución por zona sobre el valor agregado del Huila 2017-2019p	56
Tabla 15. Tasa de crecimiento y contribución por municipio sobre el valor agregado de la zona norte 2017-2019p	58
Tabla 16. Tasa de crecimiento y contribución por municipio sobre el valor agregado de la zona centro 2017-2019p	59
Tabla 17. Tasa de crecimiento y contribución por municipio sobre el valor agregado de la zona occidente 2017-2019p	61
Tabla 18. Tasa de crecimiento y contribución por municipio sobre el valor agregado de la zona sur 2017-2019p	62
Tabla 19. Población Ocupada, Desocupada e Inactiva en Neiva Trim. Móvil (septiembre- noviembre 2021 -2020).....	79
Tabla 20. Comportamiento de la Ocupación por Actividad Económica en Neiva Trim. Móvil (septiembre- noviembre 2021 -2020)	79
Tabla 21. Variación Mensual del IPC por ciudades 2021	81
Tabla 22. Área en M2 licenciados por destino en el Huila 2011 - 2021	84
Tabla 23. Tasa de cobertura neta por secretaría de educación certificada años 2011-2021	85
Tabla 24. Número de matriculados por secretaría de educación años 2011-2021.....	86
Tabla 25. Evolución establecimientos educativos por sector 2011 - 2021	88
Tabla 26. Número de matriculados por Instituciones de Educación Superior domiciliadas en el Huila 2019 - 2020	88
Tabla 27. Tasa de tránsito inmediato 2020	90
Tabla 28. Cobertura de aseguramiento en salud en el Huila 2017 - 2021	92
Tabla 29. Caracterización de los afiliados al sistema de salud en el Huila 2021	93
Tabla 30. Régimen subsidiado por municipio y en el departamento del Huila 2018 - 2021	94

Tabla 31. Presupuesto definitivo por municipio y en el departamento del Huila 2016 - 2020. En millones de pesos	95
Tabla 32. Gasto de inversión en educación por municipio y en el departamento del Huila 2016 - 2020. En millones de pesos	97
Tabla 33. Gasto de inversión en salud por municipio y en el departamento del Huila 2016-2020. En millones de pesos	98
Tabla 34. Gasto de funcionamiento por municipio y en el departamento del Huila 2016-2020. En millones de pesos	100
Tabla 35. Recaudo tributos fiscales por municipio y en el departamento del Huila 2016 – 2020. En millones de pesos	101
Tabla 36. Potencial sufragantes en el Huila 2014-2019.....	103
Tabla 37. Hectáreas cosechadas de Café en el departamento del Huila 2010-2020.....	104
Tabla 38. Producción de Café en el departamento del Huila 2010-2020	105
Tabla 39. Hectáreas cosechadas de cacao en el departamento del Huila 2010-2020	105
Tabla 40. Producción de Cacao en el departamento del Huila 2010-2020.....	106
Tabla 41. Cosecha piscícola en el departamento del Huila 2010-2020.....	106
Tabla 42. Turismo en el departamento del Huila 2018-2020.....	108
Tabla 43. Tráfico por los peajes del departamento del Huila 2019-2020.....	108
Tabla 44. Cuadro resumen de producción – Regalías.....	109
Tabla 45. Exportaciones del Huila por grupo de producto 2019-2021.....	110
Tabla 46. Principales productos de exportación del departamento del Huila 2010-2021.....	111
Tabla 47. Países destino de las exportaciones del departamento del Huila 2010-2021	112
Tabla 48. Comportamiento por pilar del IDC en el Huila, dato duro y posición 2019 – 2020-2021	116
Tabla 49. Comportamiento por pilar del ICC en Neiva, dato duro y posición 2020 - 2021	117
Tabla 50. Comportamiento por variables del ICC en Neiva, dato duro y posición 2020 – 2021 ...	118
Tabla 51. Dinámica sociedades constituidas por tipo de organización en el Huila 2019 – 2021 ...	120
Tabla 52. Dinámica sociedades constituidas por sectores económicos 2019 – 2021	121
Tabla 53. Sociedades constituidas por zona geográfica en el Huila 2019 - 2021.....	122
Tabla 54. Sociedades constituidas por municipio en el Huila 2016-2021.....	122
Tabla 55. Sociedades liquidadas por tipo de organización en el Huila 2019 - 2021	125
Tabla 56. Sociedades liquidadas por actividad económica en el Huila 2018 - 2021	126
Tabla 57. Sociedades liquidadas por zona geográfica en el Huila 2018 - 2020	127
Tabla 58. Sociedades liquidadas por zona geográfica en el Huila 2016 - 2021	128
Tabla 59. Sociedades renovadas por tipo de organización en el Huila 2019 – 2021	130
Tabla 60. Sociedades renovadas por sector económico en el Huila 2019 – 2021	131
Tabla 61. Sociedades renovadas por zona geográfica en el Huila 2019 – 2021	132
Tabla 62. Sociedades renovadas por municipio en el Huila 2016 - 2021.....	133
Tabla 63. Personas naturales constituidas por sector en el Huila 2019 – 2021	135
Tabla 64. Personas naturales constituidas por zonas geográficas del Huila 2019 – 2021	136
Tabla 65. Personas naturales constituidas por municipios del Huila 2016 - 2021	136
Tabla 66. Personas naturales canceladas por sector en el Huila 2019 – 2021	139

Tabla 67. Personas naturales canceladas por zona geográfica del Huila 2019 – 2021	140
Tabla 68. Personas naturales canceladas por municipio en el Huila 2016 - 2021	140
Tabla 69. Personas naturales renovadas por sector en el Huila 2019 – 2021	143
Tabla 70. Personas naturales renovadas por zona geográfica en el Huila 2019 – 2021	144
Tabla 71. Personas naturales renovadas por municipio en el Huila 2016 - 2021	144
Tabla 72. Entidades sin ánimo de lucro constituidas por tipo de organización en el Huila 2019 - 2021	147
Tabla 73. Entidades sin ánimo de lucro constituidas por sector en el Huila 2019 - 2021	147
Tabla 74. Entidades sin ánimo de lucro constituidas por zona geográfica en el Huila 2019 - 2021	149
Tabla 75. Entidades sin ánimo de lucro liquidadas por organización jurídica en el Huila 2019 -2021	150
Tabla 76. Entidades sin ánimo de lucro liquidadas por sector en el Huila 2019 -2021	151
Tabla 77. Entidades sin ánimo de lucro liquidadas por zona geográfica en el Huila 2019 -2021 ..	152
Tabla 78. Entidades sin ánimo de lucro renovadas por organización jurídica en el Huila 2019 -2021	153
Tabla 79. Entidades sin ánimo de lucro renovadas por sector en el Huila 2019 -2021	154
Tabla 80. Entidades sin ánimo de lucro renovadas por zona geográfica en el Huila 2019 -2021...	155
Tabla 81. Registro Nacional de turismo constituido por tipo de prestador en el Huila 2019-2021	156
Tabla 82. Registro nacional de turismo constituido por zona geográfica en el Huila 2019 - 2021	157
Tabla 83. Registro Nacional de turismo cancelado por tipo de prestador en el Huila 2019-2021..	158
Tabla 84. Registro nacional de turismo cancelado por zona geográfica en el Huila 2019 - 2021 ..	159
Tabla 85. Registro Nacional de Turismo renovado en el Huila 2019 - 2021	160
Tabla 86. Registro nacional de turismo renovado por zona geográfica en el Huila 2019 - 2020 ...	161
Tabla 87. Dinámica nuevas inscripciones de proponente 2016 a 2021.	162
Tabla 88. Dinámica renovación de inscripciones de proponente 2016 a 2021.....	162
Tabla 89. Dinámica cancelación de inscripciones de proponente 2016 a 2021.....	162

INTRODUCCIÓN

El Informe de Coyuntura Económica 2021, tiene como objetivo analizar el comportamiento de la economía departamental y sus perspectivas en el corto y mediano plazo en la región, así como el panorama sobre la dinámica económica mundial y nacional. De igual manera, profundiza en la situación socioeconómica de las cuatro zonas que componen el Departamento (Norte, Sur, Centro y Occidente), con el fin de identificar patrones en la conducta productiva, económica y empresarial. Cabe anotar que algunas cifras corresponden a los años 2019 o 2020, debido a que su fecha de publicación o reporte es posterior al plazo de entrega de este informe.

Este estudio se ha constituido como insumo importante para la toma de decisiones por parte de las instituciones públicas y privadas, en materia de estructuración de planes, programas y proyectos en pro del fortalecimiento de la competitividad y el desarrollo regional en el Departamento, así como herramienta de análisis para potenciales inversionistas nacionales y extranjeros que encuentren en el Huila una región favorable para llevar a cabo sus actividades empresariales.

Dentro de la estructura del informe se cuenta con un primer componente que describe el análisis de la coyuntura económica durante el año 2021, el cual incluye el panorama mundial, nacional y regional en materia económica, así como las características geográficas, demográficas y socioeconómicas del Huila. El segundo componente, presenta la dinámica empresarial del Departamento, expresada en constituciones, cancelaciones y renovaciones de personas naturales, sociedades, entidades sin ánimo de lucro, establecimientos de turismo y proponentes estatales. Finalmente, contiene conclusiones sobre el comportamiento económico y empresarial durante el año 2021.

RESUMEN EJECUTIVO

Las perspectivas positivas en materia económica, política y social a nivel mundial proyectadas por el Fondo Monetario Internacional se vieron fuertemente afectadas producto de la aparición de nuevas variantes de Covid-19, sumado a las tensiones y decisiones políticas de las potencias mundiales y economías emergentes. El pronóstico del crecimiento económico mundial para el 2021 se prevé en 5,9%, lo cual se posiciona como uno de los más altos en décadas. Por su parte, según el balance preliminar realizado por la CEPAL, Colombia presentó un crecimiento del 9,5% durante el 2021, superando en 3,3 p.p. a América Latina y el Caribe.

El comportamiento del PIB nacional trimestral registró para los tres primeros trimestres una importante recuperación de la actividad económica, siendo el segundo trimestre fue de mejor desempeño con una variación del 17,6%. En este mismo periodo del año 2020 se registró la mayor caída del agregado nacional (-15,8%). Para el tercer trimestre del 2021 el crecimiento económico fue de 13,2%, impulsado por la variación de sectores como: Comercio al por mayor y al menor (33,8%), Actividades artísticas, de entretenimiento y recreación y otras actividades de servicios (32%), Industrias Manufactureras (18,8%), Información y Comunicaciones (13,3%) y Actividades profesionales, científicas y técnicas (12,4%).

Entre tanto, el PIB del departamento del Huila para el año 2020 fue de \$13.087 miles de millones de pesos, registrando una caída del 5% respecto al año anterior, explicado principalmente por el impacto económico generado por el Covid-19.

Dicha disminución durante el 2020 se dio por el desempeño de actividades como: Construcción (-20,7%), Comercio al por mayor y al por menor (-14,5%) Actividades artísticas, de entretenimiento y recreación y otras actividades de servicios (-12,5%), Explotación de minas y canteras (-3,7%). Es importante mencionar aquellas actividades donde se obtuvo un balance positivo: Agricultura, ganadería, caza, silvicultura y pesca (2,9%), Actividades financieras y de seguros (2,2%), Actividades inmobiliarias (1,9%) y Administración pública y defensa (1,1%).

Respecto al valor agregado por zonas en el Huila para el año 2019, el norte aportó el (60,91%), el Sur (20,17%), el Centro (12,2%) y el Occidente (6,73%) y en cuanto a su aporte en puntos porcentuales sobre la variación total en el Huila: Norte tuvo (4,94), Sur (1,83), Centro (1,01) y Occidente (0,73).

En cuanto a la participación por grandes ramas de actividad económica por zonas y total departamental, las actividades terciarias fueron las más representativas dentro del agregado departamental (56,0%); con respecto a la representatividad de esta actividad sobre el valor

agregado de cada zona, los mayores porcentajes fueron en: Norte (62,4%), Sur (60,7%) y Centro (59,7%), estas zonas tuvieron una representatividad superior al total del departamento, y por último, la zona Occidente con una participación del 47,4%. Las actividades primarias representan el 22,8% del valor agregado del Huila, siendo la segunda rama de actividad más representativa del departamento, con respecto a la composición dentro de la economía de cada zona, se destacan: Occidente (41,9%), Centro (28,4%), Sur (27,3%) y Norte (21,6%). Finalmente, las actividades secundarias representan el 13,7% del agregado departamental, estas actividades tienen su mayor participación en la zona Norte (16,0%), Sur (12,0%) y Centro (11,9%).

En cuanto a los indicadores de pobreza y desigualdad en el 2020, la pobreza monetaria para el caso de Colombia se ubicó en 42,5%, 6,8 p.p. más alta que para el año inmediatamente anterior y cifra más alta de la última década. Para el caso del departamento del Huila, entre los años 2019 y 2020 la pobreza aumentó 4,4 p.p., ubicándose en 55,6% denotando grave afectación de la pandemia sobre las condiciones socioeconómicas de los Huilenses. En cuanto a pobreza extrema el Departamento, representó una tasa del 22,1%, aumentando en 4,9 p.p. frente al 2019.

La pobreza multidimensional en Colombia fue del 18,1% y en el Huila de 23,4% siendo los centros poblados y rural disperso los de mayor incidencia en ambos casos. Finalmente, el coeficiente de Gin¹ para Colombia y Huila, respectivamente, fue de 0,544 y 0,539 con un aumento respecto al año anterior de 0,018 para el caso colombiano y de 0,025 para el departamento del Huila.

Dentro del comportamiento del mercado laboral en 2020, la tasa de desempleo para Colombia fue de 15,8%, 13,6% Huila y 26,1% para Neiva. Se destaca que, a pesar que el departamento del Huila está por debajo de la media nacional, es la cifra más alta registrada en la última década, así mismo, la desocupación en la capital (Neiva) alarma por la duplicidad de su indicador frente al año 2019, lo anterior, fruto del freno en las actividades productivas en el marco de la emergencia sanitaria.

La población ocupada en el Huila para el 2020 fue de 502.546, de los cuales en promedio un 63% fueron hombres y 37% mujeres, mientras que la población ocupada en Neiva fue de 117.091, de los cuales el 53% fueron hombres y el 47% mujeres, representando una distribución de género más equitativa frente a las cifras departamentales.

Por otro lado, la población desempleada en el departamento del Huila alcanzó una cifra histórica, con un total de 79.003 personas desocupadas para el año 2020, presentando un

¹ Mide la concentración de ingresos de la población en un rango entre 0 y 1, donde 0 significa la ausencia de desigualdad, es decir, que los ingresos de la población se distribuyen de manera igualitaria

aumento respecto al año anterior de 29.583 personas, al igual que la capital del departamento, se debe principalmente a la emergencia sanitaria.

En cuanto a la dinámica de sectores como Construcción, hasta el mes de noviembre 2021, el Huila registró un incremento del 102% en áreas aprobadas para construcción, debido al aumento del 106% del subsector vivienda.

A nivel de Educación en el 2021, el Huila contó con 437 establecimientos educativos, una cobertura total de los niveles de educación preescolar, primaria, secundaria y media de 92,31% (Neiva 94,78% y Pitalito 99,95%). Para el año 2020 se reportaron 86.831 matriculados en instituciones de educación superior, 8,4% más que para el año 2019.

En el sector salud, el Huila para el 2021 registró una cobertura de aseguramiento del 103,05%, los cuales se distribuyen en 30,29% régimen contributivo, 67,54% régimen subsidiado y 2,16% en excepción y especial. Respecto a la capacidad instalada, el Huila cuenta con 225 institutos prestadores de salud – IPS, de las cuales 171 son de naturaleza jurídica privada y 54 son hospitales y empresas sociales del estado - ESE.

Finalmente, en cuanto a la inversión pública, el Huila y sus municipios tuvieron un presupuesto de \$2,6 billones de pesos aproximadamente para el 2020, lo que significó una caída del 2% respecto al año anterior. La inversión en educación del 2020, representó el 39,55% del total de inversión de las entidades territoriales, siendo esta de \$903.205,07 millones de pesos. Por otro lado, el gasto en salud representó el 39,36% del total de la inversión- \$899.011,13 millones de pesos-, reflejándose en su mayoría en el subíndice de régimen subsidiado (84%).

La producción sectorial para las apuestas productivas de Café, Cacao y Piscicultura en el 2020 se comportó de la siguiente manera: se resalta el incremento del 47% respecto al año 2010 en la producción de Café, siendo esta de 153.818 toneladas, la producción por zonas se divide de la siguiente manera: zona Sur (40%), Centro (26%), Norte (22%), y Occidente (13%), resaltando que la participación mayoritaria de la zona Sur se debe a los municipios de Pitalito y Acevedo, los cuales representan el 21% de la cosecha total del Departamento. Con respecto a la producción de Cacao esta fue de 4.470 toneladas distribuyéndose en: zona Norte (56%), Centro (18%), Occidente (16%) y Sur (10%), En la zona Norte, están los municipios de Neiva, Algeciras, Campoalegre, Rivera y Tello que representan el 38% de la producción total del Huila. Por otro lado, la producción de pescado en el 2020 alcanzó un volumen de producción de 65.396 Kilogramos, siendo en su mayoría cosechados en la zona Norte (82%) y en menor participación en las zonas Centro (15%), Sur (2%) y Occidente (1%).

Entre tanto, para el 2020 el Turismo en el Huila tuvo cifras negativas en visitantes extranjeros y pasajeros aéreos no residentes, los cuales cayeron en 71% y 99,3% respectivamente frente al 2019. De igual manera, se presentó una reducción del 89,6% en los visitantes a los parques

nacionales naturales y del 75% en los pasajeros aéreos nacionales, lo anterior debido a las restricciones generadas por la pandemia.

Las exportaciones del Huila para el año 2020 presentaron una variación positiva de 18,5% respecto al año anterior, alcanzando un valor de US\$475,516 millones de dólares, el 93,7% son no minero – energética, donde se destaca la participación de las exportaciones agropecuarias, con el 92,3%. El producto con mayor participación en la canasta exportadora fue el Café representando el (86,6%). Adicionalmente, los principales destinos de exportación fueron Estados Unidos (40,03%), Corea del Sur (6,82%), Canadá (6,65%) y Alemania (6,45%). La Cámara de Comercio del Huila, acompañó a más de 500 empresarios a través de actividades en internacionalización, producto de ello, 22 empresas realizaron su primera exportación.

La dinámica empresarial para el año 2021, muestra importantes signos de recuperación de la actividad económica, logrando la constitución de 8.440 unidades productivas nuevas, cifra que muestra un incremento del 15,5% frente al año anterior. En cuanto a las renovaciones de registro mercantil en 2021 fue de 28.678 unidades productivas lo cual representó un crecimiento del 6,4%, con un volumen total de activos de 6,7 billones de pesos. En contraste, las cancelaciones registraron un leve incremento del 1,72%, con un total de 3.427 frente a 3.369 que se liquidaron en 2020.

ANÁLISIS DE LA COYUNTURA ECONÓMICA REGIONAL

1. PANORAMA EN MATERIA ECONÓMICA

1.1. Panorama Mundial

La economía mundial en 2021 mostró una recuperación importante frente al 2020, a pesar de verse afectada por la aparición de nuevas variantes de Covid-19 como Gamma, Delta y Ómicron, esta última caracterizada por su mayor capacidad de contagio; además de los problemas en las cadenas logísticas internacionales y de suministro, debido al encarecimiento de las materias primas, colapso de puertos y falta de transportistas. Sorpresivamente, el aumento en el consumo durante el 2021, también contribuyó a la crisis y problemas de la logística mundial, lo anterior, sumado a la escasez de contenedores marítimos para suplir la demanda de transporte de mercancías, lo cual hizo que los costos de los fletes aumentaran en promedio entre 4 y 5 veces en rutas desde china hacia América Latina.

Los anteriores problemas en las cadenas de suministro, ocasionaron que, para el tercer trimestre del año 2021, el volumen de carga se redujera en 0,8%, posterior a un aumento del 11,9% entre enero y septiembre del mismo año.

En América Latina y el Caribe, se estima que durante el 2021 las exportaciones presentaron un incremento del 8% en volumen y del 25% en valor, mientras que las importaciones tuvieron un incremento del 32% en valor respecto al año 2020 (Comisión Económica para América Latina y el Caribe (CEPAL), 2022).

Otros hechos que marcaron la agenda mundial fueron:

- Las vacunas contra el covid-19 empezaron a aplicarse en el Reino Unido y Estados Unidos a finales del 2020. A partir de ahí, los países con altos ingresos iniciaron campañas masivas de vacunación dada su facilidad para acceder a ellas, denotando en el camino, la gran inequidad y la dificultad de los países de menores ingresos para acceder a la vacunación masiva y disminuir las tasas de contagio. Las cifras sobre la población vacunada según Our World in Data, muestra que las regiones de Norteamérica, Europa y Latinoamérica a finales de 2021, superaron el 55% de población vacunada, mientras que, en África, tan solo es del 8%.
- Se llevó a cabo la Cumbre Mundial sobre el Clima – COP26, en contraste con la disposición de varios de los países participantes por reducir las emisiones de carbono. Se observa un incremento en la demanda de energía eléctrica, causando un aumento considerable en el costo de este servicio. Lo anterior añadido a las sequías presentadas en México, Brasil y algunas regiones de África, las cuales han causado

encarecimiento de la canasta familiar, factor que se ha visto potenciado, además, por la crisis de las cadenas globales de suministro.

- La crisis migratoria ha empeorado drásticamente. Migrantes buscan llegar a Europa y Estados Unidos con el fin de alejarse de la violencia y buscar un mejor futuro. Aunque la crisis migratoria en Venezuela es una de las más importantes de los últimos años, se le suman los migrantes africanos hacia Europa y de Centro América hacia Estados Unidos, pasando por México.
- Los mercados de valores del mundo presentaron una reducción debido a la aparición de la nueva variante Delta del covid-19 durante el mes de julio. Mercados como el Ibex 35 cayó un 2,4%, y el Dow Jones de Industriales de Wall Street cerró con una caída de 2,09%. Posteriormente, la variante Ómicron impactó de la misma manera la jornada del 26 de noviembre de 2021, ocasionando caídas de los mercados más importantes, la Bolsa de Londres, con una baja del 3,6%, CAC de París con 4,8%, Madrid con 4,96%, Milán con 5,4% y en Estados Unidos la referencia Dow Jones de Industriales cayó 2,5%, siendo este su peor descenso del 2021. (Deutsche Welle (DW), 2021)
- En octubre el precio del petróleo superó los US\$80 por barril por primera vez en ocho años. El 11 de octubre el precio WTI cerró en US\$80,52, consolidando la tendencia al alza que presentó desde meses atrás. Esto contrasta con la situación que se derivó durante el 2020 por el covid-19, donde el precio del crudo era de US\$40. (BBC News, 2021)

Finalmente, durante el año 2021 se presentó una recuperación económica mundial, pese a la aparición de nuevas variantes del virus, lo anterior debido a la aceleración de la vacunación en la mayoría de los países y la consolidación de políticas de apoyo. Es importante mencionar que, aunque la vacunación avanza satisfactoriamente en Europa, Norteamérica y Latinoamérica, que ya cuentan con más del 50% de su población vacunada, es preocupante que los países de África tan solo cuenten con el 8% de su población vacunada, evidenciando la gran desigualdad y la brecha económica y social entre las regiones.

Las perspectivas de crecimiento económico para el año 2022 no son tan optimistas como las que se tenían en el 2021. Se proyecta un crecimiento mundial del 4,9% según el Fondo Monetario Internacional FMI, sustentado principalmente por un deterioro de las economías avanzadas y en los países de bajo ingreso, debido al impacto en la dinámica económica generada por la pandemia.

Las proyecciones de crecimiento por región son las siguientes: Asia Emergente y en Desarrollo 6,3%, Estados Unidos 5,2%, Zona del Euro 4,3%, Oriente Medio y Asia Central 4,1%, África Subsahariana 3,8% y América Latina y el Caribe 3,0%.

1.2. Panorama Nacional

Las proyecciones de crecimiento para la economía colombiana para el año 2021 realizadas por el Fondo Monetario Internacional – FMI a finales de 2020, preveían que ésta crecería 7,6%, un nivel muy por encima del promedio de la región (6,3%). Ahora bien, según el balance preliminar de las economías de América Latina y el Caribe realizado por la CEPAL, Colombia presentó un crecimiento del 9,5% durante el 2021, 3,3 p.p. más que América Latina y el Caribe (6,2%).

Durante el primer semestre del 2021, Colombia presentó una recuperación del 8,8% del PIB, la cual fue impulsada por el aumento del consumo de los hogares y la dinámica de inversión según la CEPAL, luego de un 2020 caracterizado por las contracciones.

En el mes febrero, entró en marcha la implementación del Plan Nacional de Vacunación realizado por el Gobierno Nacional, en cabeza del Ministerio de Salud y Protección Social.

Por otro lado, a raíz de la reforma tributaria propuesta por el Ministro de Hacienda y otras políticas gubernamentales, sumado a los efectos sociales de la pandemia, se desencadenó un estallido social, iniciando con una manifestación en contra de dichas políticas que se transformó en una ola de disturbios y enfrentamientos entre civiles y la fuerza pública, derivando un Paro Nacional que tuvo una duración de 54 días y afectó gran parte del territorio nacional, debido a los taponamientos en las vías y la dificultad de transportar productos e insumos de consumo básico desde los lugares de producción hacia las diferentes ciudades del país. Lo anterior, según el Ministerio de Hacienda, ocasionó pérdidas económicas de casi US\$3.000 millones, desacelerando la recuperación económica que presentaba el país luego de las afectaciones causadas por el covid-19.

A pesar de la anterior situación, la tasa de crecimiento del PIB durante el primer semestre del año registró un comportamiento positivo, lo cual se explica, según el informe macroeconómico para Colombia realizado por la CEPAL, principalmente por el buen comportamiento de sectores como comercio, transporte y almacenamiento, alojamiento y servicios de alimentación (40,3%), industria manufacturera (32,5%), actividades artísticas, de entretenimiento y recreación, y otros servicios (83,8%).

Por el contrario, en junio la variación anual de precios se ubicó en 3,6%, superando en 0,6 p.p. la meta que se tenía (3%), cuya situación fue causada por los taponamientos en las vías nacionales derivados del Paro Nacional y las dificultades en el comercio internacional debido al aumento de los costos logísticos y el incremento en los precios internacionales de bienes.

Otros hechos que marcaron la realidad económica del país en el año 2021 fueron:

- Colombia fue catalogado como el país con mayor número de desplazados internos en el mundo (8,3 millones de personas) según el informe anual de la oficina del Alto Comisionado de las Naciones Unidas. (CEPAL, 2021)
- En agosto, el peso colombiano se ubicó como la moneda más devaluada en lo corrido del 2021 con una caída del 14,2% (Argentina 12,25% y Perú 11,89%), debido a la incertidumbre fiscal motivada por la reducción de la calificación de Colombia a BB+, ocasionando que el dólar se ubicara en casi \$4.000. Según la Encuesta de Opinión Financiera realizada en noviembre por Fedesarrollo (Diario La República, 2021), se esperaba la inflación alcanzara el 4,83%, finalmente esta cerró en el 2021 con un 5,62%.
- Se sancionó la “Ley de Inversión Social” o reforma tributaria, la cual busca recaudar cerca de \$15,2 billones de pesos para continuar con la financiación de los programas sociales actuales del Gobierno. Dentro de estos programas se destaca: apoyo a la nómina para micro y pequeñas empresas, el subsidio al empleo joven y mujeres con el cual se otorga el 25% de un salario mínimo para jóvenes de 18 a 28 años y del 15% de un salario por cada mujer mayor de 28 años que devengue hasta 3 SMMLV y por último se destacan los beneficios para el sector turismo, con una exención del pago a la sobretasa de la energía y la exención del IVA en la prestación de servicios turísticos. Adicionalmente, se implementa una tarifa del impuesto de renta diferencial, aumentando la cobertura del Régimen Simple, pasando de 80.000 UVT a 100.000 UVT. Por otro parte destacar en esta ley, la aprobación de la Matrícula Cero para incrementar el acceso a la educación superior en el nivel de pregrado para los estudiantes de estratos 1, 2 y 3.
- Las exportaciones de agroalimentos y bienes manufactureros crecieron 25,7% entre enero y noviembre de 2021 respecto al mismo periodo de 2020 y un 16,7% respecto al 2019; se ratifica el buen comportamiento de las exportaciones no minero energéticas en el país, logrando un valor histórico de US \$ 16.416 millones. Dentro de los productos destacados en el aumento de las exportaciones de la industria manufacturera se destaca: Plásticos en formas primarias, prendas de vestir y manufactura de metales; por otro lado, en el sector agroalimentos se destaca: Carne congelada bovina, gulupa, flores y follajes y uchucas. (Ministerio de Comercio, Industria y Turismo, 2021)

- La Ley de inversión social, trajo consigo la continuidad de tres jornadas sin IVA en el país, tal como sucedió en el año 2020. Durante el 22 de octubre, 19 de noviembre y 3 de diciembre de año 2021, las ventas sumaron un total de 31,42 billones de pesos, destacando la última jornada donde se realizaron ventas por \$11,2 billones. Estas jornadas tuvieron una característica particular y es que, para que los establecimientos pudiesen brindar las exenciones de IVA a sus clientes, debían contar con facturación electrónica. Adicionalmente, se realizaron ventas por \$2,4 billones y más de 1,8 millones de transacciones mediante canales digitales, lo que evidencia el buen uso de las facilidades de la tecnología. Finalmente, el crecimiento en las jornadas durante el 2021 fue del 162,1% frente al 2020.
- A finales del 2021, por primera vez en varios años, el Gobierno, centrales de trabajadores y empresarios llegaron a un acuerdo respecto al aumento del salario mínimo para 2022. El salario se estableció en \$1.000.000 presentando un aumento del 10,07%.
- El mercado laboral colombiano mostró una importante recuperación conforme avanzó el proceso de reactivación económica en el país, para el mes de abril de 2021 la ocupación creció en 3,9 millones de personas en comparación con el mismo mes del año 2020, alcanzando una tasa de desempleo de 15,1%. Con corte a noviembre de 2021, la tasa de desempleo fue de 10,8% cifra que muestra una reducción de 2,5 p.p. frente al mismo periodo del año 2020.

Para finalizar, según los datos de la CEPAL, en el año 2022 se espera que la región de América Latina y el Caribe muestre un menor dinamismo en su tasa de crecimiento llegando a 2,1%. En este escenario, la proyección de crecimiento para Colombia es de 3,7%, es decir, 1,6 p.p. por encima del crecimiento de la región. Lo anterior, según lo presenta el balance preliminar de las economías de la región realizado por la CEPAL, se debe a la baja inversión y poca generación de empleos, presiones inflacionarias, mayores tasas de interés, depreciaciones del tipo de cambio y posibles deterioros en las calificaciones crediticias soberanas.

1.3. Panorama Regional

En el año 2021 el departamento del Huila sufrió de manera significativa los impactos generados por la crisis social presentada en el primer semestre del año y las nuevas variantes del Coronavirus, las cuales desaceleraron la reactivación económica que presentó el Departamento a finales del 2020 e inicios de 2021; un ejemplo de este impacto, es que durante el Paro Nacional en el departamento del Huila, se generó una reducción en las ventas entre

el 70% y 80%, con una pérdida de más de 1.000 puestos de trabajo y se registró un aumento considerable en el precio de insumos y materias primas.

En la región, el primer caso de SARS-CoV-2 se registró el 13 de marzo de 2020, confirmado por el Ministerio de Salud y Protección Social. A partir de ahí, en el Huila como en Colombia, los casos por covid-19 aumentaron significativamente durante el 2020 cerrando el año con 34.879 casos en total, 1.180 fallecidos y 31.609 recuperados.

En el 2021 se inició el Plan de Vacunación con el fin de mitigar la cantidad de casos totales y el fallecimiento por covid-19, sin embargo, se presentaron picos importantes en las cifras de contagios gracias a las nuevas variantes como Delta y Ómicron. Con corte al 31 de diciembre de 2021, en el departamento se habían confirmado 89.939 casos positivos, 86.136 recuperados y 230 casos activos, según la Gobernación del Huila.

Durante el año 2021, las cifras del mercado laboral mostraron importantes signos de recuperación de la ocupación en la ciudad, a pesar de los diferentes picos de contagio que se enfrentaron, alcanzando una tasa de desempleo de 40,6% en el Trim. Móvil abril – junio 2020, donde en 2021 para este mismo periodo se recuperaron 34 mil puestos de trabajo. Para el trimestre móvil septiembre- noviembre la tasa de desempleo de 13,7%, cifra que muestra una reducción de 5,3 p.p. frente al mismo periodo del año 2020, ubicando a Neiva en la posición 13, con un índice de desempleo superior al de las 23 ciudades y áreas metropolitanas en el país.

El Huila tuvo en comercio exterior un comportamiento positivo, las exportaciones entre enero y octubre de 2021 representaron el 1,81% de las exportaciones totales nacionales y respecto al 2020 se tuvo un incremento de 1,4 p.p. Además, dichas exportaciones aumentaron en 38,1% comparado con el 2020, pasando de US\$426,4 millones de dólares a US\$589,1. Lo anterior explicado por el aumento de las exportaciones minero-energéticas (195,3%) y el buen comportamiento del sector agropecuario que aumentó sus exportaciones en \$132,6 millones de dólares. Por otro lado, la Balanza Comercial del Huila mostró un comportamiento superavitario de \$573 millones de dólares en el 2021, siendo las importaciones \$15,7 millones de dólares y las exportaciones \$589,1 millones de dólares, esto denota el buen dinamismo de renglones con alto potencial de generación de valor agregado como café, piscicultura y cacao. Este un comportamiento es diferente a la balanza de Colombia que es deficitaria.

El comportamiento de renglones como el café ha sido positivo durante el último año, según el Comité Departamental de Cafeteros, el valor de la cosecha en el 2021 aumentó en el 30%, pasando de \$1,8 billones en el 2020 a \$2,4 billones en 2021. Lo anterior, debido al incremento en los precios internacionales del café y los problemas de suministro presentados en Brasil y Vietnam. El departamento del Huila según cifras de la Federación Nacional de Cafeteros, es el primer productor de café con el 18,37% y segundo exportador (19,81%), además, generó

25 millones de jornales, el 58% del PIB agropecuario y 83.691 familias hacen parte de este importante sector económico en el Huila.

A partir de la Ordenanza 015 de 2020, se crea el fondo para la reactivación económica – FRE, el cual es administrado por INFIHUILA, cuyo objetivo principal es impulsar la economía regional y reducir el impacto negativo en la economía generado por la pandemia de covid-19; con corte a diciembre de 2021, se han desembolsado cerca de \$45.000 millones de pesos con más de 2.900 operaciones, las cuales beneficiaron a informales, micro y medianas empresas del departamento, mediante créditos blandos, tasas subsidiadas y periodos de gracia.

Por otro lado, la concesión de la Vía 4G Neiva- Mocoa-Santana (Ruta 45), que se constituye como el proyecto de infraestructura más importante para la competitividad de la región y el sur del país, estuvo marcado por un panorama de incertidumbre frente a su continuidad y futuro. Ante las permanentes gestiones de los gremios económicos en cabeza de la Cámara de Comercio del Huila, la Gobernación del Departamento, las alcaldías de los municipios de influencia de la vía, parlamentarios, diputados, y en articulación con la Agencia de Infraestructura, ANI, se realizó finalmente la cesión del contrato a la concesionaria Ruta al Sur S.A.S establecida por Rodovías Colombia S.A.S con una participación del 70% y MC Victorias Tempranas S.A.S con el 30% restante, reactivando de esta manera este proyecto vial estimado en \$3,9 billones.

Además de las intervenciones como la Concesión Santana – Mocoa – Neiva, en el departamento del Huila, se ejecutan proyectos de infraestructura vial con inversiones superiores a los 1,2 billones de pesos, donde se destacan los proyectos de Compromiso por Colombia con una inversión de 1,18 billones con los corredores: Paletará (Parque Natural Puracé), Transversal del Libertador (Popayán – Totoró – Inzá – La Plata), entre otros. Junto con otras intervenciones con actividades de mantenimiento rutinario y el mejoramiento de vías rurales, contribuyendo así a la generación de empleo y la reactivación de la dinámica económica en el Departamento.

Otros hechos importantes que marcaron a la región en el año 2021, fueron:

- Se aprobó por parte de la Asamblea Departamental, la Ordenanza 004 “*Por medio de la cual establecen las estampillas del departamento del Huila, se dictan otras disposiciones y se modifica las tarifas del impuesto departamental de registro*”. Se resalta de esta importante Ordenanza, la exención del 100% del pago de estampillas en todos los actos, contratos o negocios jurídicos con o sin cuantía, sujetos a registro ante la Cámara de Comercio del departamento del Huila, por medio de las cuales se creen nuevas empresas. Adicionalmente, se reduce la tarifa de 0,3% a 0,1% en las tarifas de registro para actos con cuantía que impliquen constitución y/o incremento de la prima de colocación de acciones o cuotas sociales de sociedades; finalmente, se

reduce de 0,7% a 0,6% el costo para microempresas en actos, contratos o negocios jurídicos con cuantía distintos a los anteriormente mencionados. Así mismo, la Cámara de Comercio del Huila de nuevo asume el recaudo de este impuesto, contribuyendo así al mejoramiento del entorno para los negocios en la región.

- Entró en funcionamiento en el departamento del Huila la Ventanilla Única Empresarial -VUE, con la cual los empresarios y emprendedores de Neiva podrán crear una empresa de manera virtual en una hora en el caso de las personas naturales y de un día para las personas jurídicas. La VUE además permite reducir costos y tiempo a la hora crear un negocio. Así mismo, en el 2021 entró en operación el Centro de Atención Empresarial – CAE en el municipio de Garzón, con el ánimo de aportar a los indicadores de simplificación de trámites en los procesos de creación de empresa, a través de servicios como la asesoría especializada en obligaciones comerciales, responsabilidades tributarias, consulta de uso del suelo, inscripción automática en la base de datos de la Secretaria de Hacienda Municipal, etc.
- En el marco de la Comisión Regional de Competitividad e Innovación del Huila, se realizaron cinco sesiones ordinarias y una extraordinaria para abordar temas de acuerdo con la realidad económica y social del Departamento como lo son: Visión Huila 2040; Política pública de Emprendimiento, Empresarismo e Innovación; Renovación de la Acreditación de Alta Calidad en la Universidad Surcolombiana, Análisis de las tarifas de energía eléctrica en el departamento; Estudio de cambio de domicilio principal de las empresas en el Huila; Recaudo de impuesto de registro, firma del convenio de recaudo y reducción de estampillas para la creación de empresas; Seguimiento y evaluación de los indicadores del índice departamental de competitividad – IDC, entre otros.

Dentro de los principales logros de la CRCI se destacan: la incorporación de (8) Proyectos Propuestas e Iniciativas (PPI) de la Agenda Integrada de Competitividad e Innovación en el capítulo independiente de regalías, implementando con ello el Artículo 30 de la Ley 2056 del 2020; dos (2) PPI formulado; Creación de la Agenda Creativa Departamental; asistencia técnica para la implementación de la metodología de cierre de brechas de competitividad; desarrollo de Talleres “Estrategias Territoriales de Desarrollo Productivo” con la CEPAL; finalmente la Comisión Regional del Huila, recibió reconocimiento por la destacada gestión para la movilización de programas, proyectos e iniciativas y lograr importantes avances en la ejecución de la Agenda Departamental de Competitividad e Innovación.

- Desde la Cámara de Comercio del Huila se puso en marcha el Plan de Reactivación Empresarial, una iniciativa construida en conjunto con los empresarios, a través de 40 mesas de trabajo en las diferentes regiones del departamento, contando con nueve líneas de intervención: Fortalecimiento a sectores, Apuestas productivas, Internacionalización/Atracción de Inversión, Emprendimiento y Empresarismo, Formalización, Gestión Institucional Conciliación e insolvencia, Innovación y Acceso a fuentes de financiación. Las cuales se agruparon en 129 acciones y se apropiaron recursos importantes para su ejecución permitiendo así, contribuir a la recuperación y crecimiento de la actividad empresarial en el departamento.

Las acciones más destacadas en el 2021, fueron: la entrega de más de 3.000 kits de bioseguridad a sectores económicos de las municipios de la zona centro, sur, norte y occidente del Huila; el acompañamiento y entrega de 84 certificaciones check in para el sector turismo; aportes económicos como contrapartidas para celebrar convenios con Alcaldías de los diferentes municipios del Departamento, para impulsar el desarrollo económico de las unidades productivas de cada localidad, y promover así la reactivación, a través de eventos, ferias, festivales, ruedas de negocio; programas a la medida de sectores económicos; programas especializados para empresas de mayor trayectoria; entrega de dotaciones a unidades productivas y alarmas comunitarias para los sectores autopartes, ferreteros y comerciantes del centro de Neiva; la producción y divulgación de cápsulas empresariales y diseño de estrategias enmarcadas en las campañas institucionales "Me sumo para vivir mejor", "Autocuidado y Reactivación con responsabilidad" "formalidad"; fortalecimiento de 54 empresas de manera directa en el marco de las iniciativas clúster; la implementación de la estrategia comerciante aliado en 32 municipios del Departamento y el desarrollo de más de 60 ferias y eventos empresariales.

- Se inicia la construcción del Centro Empresarial *Huila e*, un proyecto de desarrollo regional que vincula la ciencia, la tecnología, la innovación y contribuye al mejoramiento del bienestar y la calidad de vida de los huilenses. Sumado a lo anterior, fortalecerá la capacidad competitiva y productiva de los emprendedores y empresarios, convirtiéndose en un escenario para crear, potenciar los negocios, mejorar el aprendizaje y el conocimiento del sector productivo y de la ciudadanía. En términos generales, *Huila e* representa emprendimiento, empresarismo, eventos, educación, enseñanza, eficiencia, exportaciones, encuentro, empoderamiento y esperanza, todo reunido en un solo lugar, para el beneficio de la región. Durante el 2021 se llevaron a cabo diferentes socializaciones del Centro Empresarial con instituciones, gremios y empresarios con el fin de sumar aliados a este gran proyecto

de región. Sus obras de adecuación iniciaron en diciembre 2021 y se espera que entre en operación la primera fase en el segundo semestre del año 2022.

- El departamento del Huila en la medición del IDC 2020 - 2021 ocupó el puesto 13, ascendiendo dos posiciones en el ranking general con respecto al año 2019; de igual manera, aumentó en su puntaje, pasando de 5,08 puntos a 5,23 puntos en el último año evaluado. En cuanto al comportamiento por pilares, se obtuvo mejoría en la posición de 6 de los 13 que componen la medición: Sostenibilidad Ambiental, Educación Superior y Formación para el Trabajo, Mercado Laboral, Sistema Financiero, Tamaño de Mercado, Sofisticación y Diversificación. Con respecto a las variables, 30 se encuentran en las primeras diez posiciones, de estas 8 en el top 5 y 3 en el primer lugar, las cuales son: porcentaje de vías a cargo del departamento en buen estado, disposición adecuada de residuos sólidos, calidad de docentes de educación superior.
- En el Índice de Competitividad de Ciudades (ICC) 2020 – 2021, Neiva ocupó el puesto 14, manteniendo la posición con respecto a la medición anterior, pero presentó una mejoría en su puntaje general, pasando de 5,37 a 5,47. Lo anterior por el buen comportamiento en los pilares de: adopción TIC, educación básica y media, educación superior y formación para el trabajo, entorno para los negocios, tamaño de mercado, sofisticación y diversificación e innovación y dinámica empresarial
- A través de las gestiones por los diferentes actores institucionales y gremiales de la región, se logró fortalecer la conectividad aérea, para promover turismo, principalmente desde el Aeropuerto Benito Salas de Neiva, con la ampliación de nuevas rutas y frecuencias hacia Medellín y Puerto Asís, junto con la llegada de la Aerolínea Viva Air, con un modelo de bajo costo (low cost) con rutas directas hacia Bogotá, Cartagena y San Andrés. A inicios del año 2022, entrará en operación la Aerolínea Latam que cuenta con 34 rutas a nivel nacional. Desde el sur del Huila, a través de la aerolínea Satena se hizo la solicitud del aumento de frecuencias Pitalito-Bogotá, pasando de 3 a seis en el año 2021. Se espera reactivar los vuelos Pitalito-Cali.
- En el Concejo de Neiva, se aprobó el Acuerdo 017 de 2021, *“Por medio del cual se declara a Neiva ciudad del sol, se establece el uso de fuentes no convencionales de energía en el municipio de Neiva y se dictan otras disposiciones.* El cual busca propiciar la utilización de fuentes de energía no convencionales, con el objetivo de promover el desarrollo sostenible y el abastecimiento del servicio energético. Se

establecieron, además exenciones tributarias en ICA y predial para los contribuyentes que instalen y hagan uso de fuentes no convencionales, destinadas para el desarrollo de su actividad mercantil.

- Otro proyecto que ocupó la agenda del Concejo de Neiva fue la adopción de la Política Pública de internacionalización para el desarrollo económico y social del municipio de Neiva. Esta política busca que el inglés se apropie como segundo idioma, realizar un diagnóstico de las fortalezas y necesidades del municipio en materia internacional, estructurar un plan estratégico en búsqueda de un mercado internacional para las apuestas productivas de Neiva, fortalecer las rutas comerciales, capacitar y acompañar a productores y emprendedores en la comercialización de sus productos o servicios en mercados internacionales.
- Se aprobó el Acuerdo Municipal 021 por el cual se crea la estrategia de reactivación económica “Primero Neiva con FEE – Formalización, Empleo y Emprendimiento” se modifica el estatuto tributario de Neiva y se dictan otras disposiciones. Este Proyecto busca generar empleo e incentivar el emprendimiento por medio de alivios tributarios, dentro de los cuales se destacan: estímulos tributarios para incentivar la promoción y comercialización de artículos fabricados en Neiva en almacenes de cadena y supermercados, exención para empresas catalogadas como Call Center y/o Contact Center en ICA, exención en el Impuesto de Industria y Comercio para las nuevas empresas que cumplan requisitos de empleos nuevos generados, que empleen personas con discapacidad y mujeres víctimas de la violencia; finalmente, se generan incentivos para las empresas prestadoras de servicios turísticos tanto en el Impuesto Predial como en Industria y Comercio.
- A instancias del Consejo Gremial del Huila, los gremios económicos de la región y las autoridades locales, se hicieron distintos llamados a los organizadores del paro y al Gobierno Nacional, para tener mesas de diálogo y llegar a acuerdos que permitieran, concertar corredores logísticos humanitarios, con el fin de facilitar la movilidad de personas, alimentos de primera necesidad y garantizar la prestación de servicios públicos en todo el Huila. Desde todas las sedes de la Cámara de Comercio del Huila, se acompañaron las mesas de diálogo instaladas y se hizo permanente seguimiento para evitar nuevos bloqueos.
- En materia de dinámica empresarial el 2021 fue un año muy positivo, se crearon 8.440 unidades productivas, presentando un aumento del 15,5% y las inversiones en activos tuvieron un incremento del 109,0% frente al año anterior. Por su parte, se registraron

28.678 renovaciones y una inversión de activos de \$7,2 billones, lo cual significó un incremento del 6,41% en el número y un incremento del 6,42% en activos frente al año anterior (\$6,7 billones). Finalmente, las cancelaciones realizadas fueron 3.427, teniendo un incremento del 1,7% y una reducción de 46,8% en términos de activos frente al 2020. Este leve incremento en las cancelaciones obedece a los efectos que aún sufre el tejido empresarial en el departamento del Huila por causa de la pandemia y el paro, sin embargo, las cifras en materia de constitución y renovación fueron muy superiores.

Para el 2022, los principales retos planteados son:

- ✓ Continuar consolidando el proceso de reactivación económica en el departamento, que permita fomentar un mayor dinamismo en la actividad empresarial, que se traduzca en un mayor nivel de competitividad y bienestar para los huilenses, bajo los siguientes desafíos:
- ✓ Acelerar las inversiones en materia de Infraestructura Vial que generen las condiciones habilitantes para mejorar la productividad y la internacionalización de la economía del departamento.
- ✓ Crear condiciones para la generación de empleo de calidad en el Huila, minimizando las brechas de género y de población juvenil donde más se concentran los índices de desocupación y de esta manera mitigar el grave deterioro de las condiciones socioeconómicas producto de la pandemia.
- ✓ Continuar fortaleciendo el entorno para los negocios, promoviendo la reducción del costo región que fomente la constitución de nuevas empresas y la tracción de capitales foráneos, así como el fortalecimiento del comercio exterior en el Huila.
- ✓ La materialización de los grandes proyectos e inversiones por parte del Gobierno departamental y los Gobiernos municipales, que contribuyan al cierre de brechas al interior del departamento y a mejorar la calidad de vida de la población.
- ✓ Incrementar la pertinencia en los programas de educación superior acordes con las necesidades del sector empresarial, conectar estos programas con la educación media y generar las condiciones para el desarrollo de conexiones globales que favorezcan la generación de nuevo conocimiento.
- ✓ Aperturar *Huila e Centro Empresarial*, en su primera fase, entregando a la región una infraestructura física y tecnología de la mayor calidad, que permita a través de la innovación consolidar el crecimiento económico que requiere el Departamento en este momento y que por supuesto sea un instrumento de bienestar para todos los Huilenses.

1.4. Marco Geográfico

El Departamento del Huila se encuentra situado en la parte sur de la región andina; cuenta con una superficie de 19.890 km² y limita por el norte con los departamentos del Tolima y Cundinamarca, por el Este con Meta y Caquetá, por el Sur con Caquetá y Cauca (franja de territorio en litigio), y por el Oeste con Cauca y Tolima.

Ilustración 1. Mapa Departamento del Huila

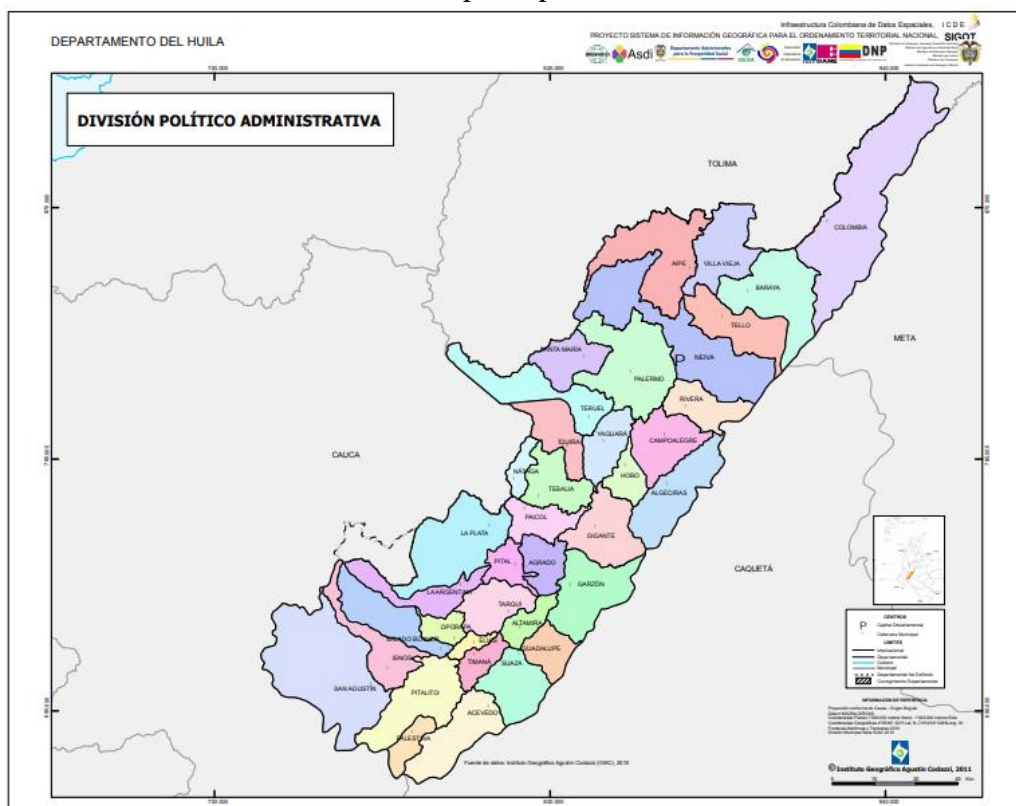

Fuente: Instituto Geográfico Agustín Codazzi – IGAC 2020.

El Huila está dividido en 37 municipios, 4 subregiones (Norte, Sur, Centro y Occidente), 120 inspecciones de Policía, numerosos caseríos y sitios poblados. Los municipios están agrupados en 18 círculos notariales y 24 notarías; un círculo de registro con sede en Neiva y 3 oficinas seccionales de registro con sede en Garzón, La Plata y Pitalito; un distrito judicial, Neiva, con 4 cabeceras de circuitito judicial en los anteriores municipios.

Las subregiones están compuestas de la siguiente manera: la zona Norte posee 15 municipios de los cuales 5 son Zonas más Afectadas por el Conflicto Armado - ZOMAC², Neiva, Aipe, Algeciras, Baraya, Campoalegre, Colombia, Hobo, Íquira, Palermo, Rivera Santa María,

² Los municipios ZOMAC son: Algeciras, Baraya, Colombia, Hobo, Tello.

Tello, Teruel, Villanueva y Yaguará; la zona Sur con 9 municipios que incluyen 2 ZOMAC³, Acevedo, Elías, Isnos, Oporapa, Palestina, Pitalito, Saladoblanco, San Agustín, Timaná; la zona Centro tiene 8 municipios siendo estos, Agrado, Altamira, Garzón, Gigante, Guadalupe, El Pital, Suaza y Tarqui; finalmente la zona Occidente posee 5 municipios, La Argentina, La Plata, Nátaga, Paicol y Tesalia.

El relieve del territorio pertenece al sistema andino, distinguiéndose a nivel macro cuadro unidades morfológicas: Macizo Colombiano, cordillera Central, cordillera Oriental y el valle del río Magdalena. El Macizo Colombiano es el lugar donde se origina la cordillera Oriental y nacen ríos muy importantes como el Magdalena, Cauca, Caquetá y Patía. Entre los accidentes más importantes se encuentran el volcán de Sotará, los páramos de Cutanga, La Soledad, Las Papas y los picos de Fragua; la cordillera Central: entre los accidentes más destacados se encuentran el volcán nevado del Huila, la máxima elevación del sistema andino colombiano, la cuchilla de las Minas y el filo de Diostedé; la Cordillera Oriental: el departamento comprende el flanco occidental de esta; los accidentes más relevantes son la serranía de La Ceja, las cuchillas de San Isidro, La Ensellada y gigante. En la cordillera Oriental huilense se destacan dos relieves importantes, en el sur el valle del río Suaza y en el norte, parte del páramo de Sumapaz. Valle del río Magdalena: enmarcado por las cordilleras Central y Oriental que se bifurcan en el Macizo Colombiano donde tiene origen el río Magdalena, el cual corre por el centro del Valle. Comprende las tierras bajas, onduladas y planas que bordean el río con alturas inferiores a 800 m sobre el nivel del mar. El valle en la parte sur es húmedo y presenta áreas boscosas; a medida que se amplía en el centro y norte es seco y árido y muy erosionado.

La temperatura varía de acuerdo con la altitud y el relieve de cada lugar, alterada por los vientos y las lluvias. Los periodos de lluvia son en los meses de abril, mayo, y de octubre a diciembre; el resto del año se considera como época seca, aun cuando se presentan lluvias esporádicas. Sus tierras se distribuyen en los pisos térmicos cálido (5.537 km²), temporada (7.731 km²), frío (5.307 km²) y el piso bioclimático páramo (1.356 km²). En el Huila se encuentra el parque nacional natural Cueva de los Guacharos, y comparte con los departamentos de Tolima y Cauca el parque nacional natural Nevado del Huila y con el departamento de Cauca, el Puracé.

³ Los municipios ZOMAC son: Acevedo e Isnos.

1.5. Marco Demográfico

1.5.1. Población

Según las cifras del Censo Nacional de Población y Vivienda realizado en el año 2018 por el Departamento Administrativo Nacional de Estadística – DANE, una vez se ejecutaron las proyecciones y retroproyecciones a partir del año 1950 hasta el año 2070, se observa que durante el periodo comprendido entre 2011 – 2021 el país obtuvo una tasa de crecimiento poblacional del 14,58%. En cuanto a la distribución de la población por ubicación, las cabeceras municipales o áreas urbanas presentaron un incremento del 16,49%, mientras que la población rural que se distribuye en centros poblados y rurales dispersos registró un aumento del 8,87%. La población total del país en 2021 fue de 51 millones de personas, de las cuales 38,9 millones residen en áreas urbanas representando el 76,2% y 12,1 millones de personas en áreas rurales constituyendo el 23,8%.

Tabla 1. Distribución de la población por ubicación en Colombia entre 2011 – 2021

Años	Cabecera Municipal	Centros Poblados y Rural Disperso	Total
2011	33.392.587	11.160.829	44.553.416
2012	33.768.637	11.232.934	45.001.571
2013	34.129.735	11.305.207	45.434.942
2014	34.486.232	11.379.778	45.866.010
2015	34.853.590	11.460.308	46.313.898
2016	35.273.507	11.556.609	46.830.116
2017	35.749.834	11.669.366	47.419.200
2018	36.424.653	11.833.841	48.258.494
2019	37.425.856	11.969.822	49.395.678
2020	38.293.939	12.078.485	50.372.424
2021	38.898.851	12.150.647	51.049.498

Fuente: Elaboración propia con cifras Censo DANE 2018

Sobre la distribución de la población por género, el país en la última década ha mantenido su composición en proporciones similares, con una diferencia en promedio de 2,17 puntos porcentuales. El Gráfico 1 muestra el comparativo entre hombres y mujeres, en el cual se evidencia que la población para el año 2021 de las mujeres es de 26.137.267 representando el (51,2%) y 24.912.231 hombres constituyendo el (48,8%).

Gráfico 1. Distribución de la población por género en Colombia entre 2011 – 2021 (cifra en millones)

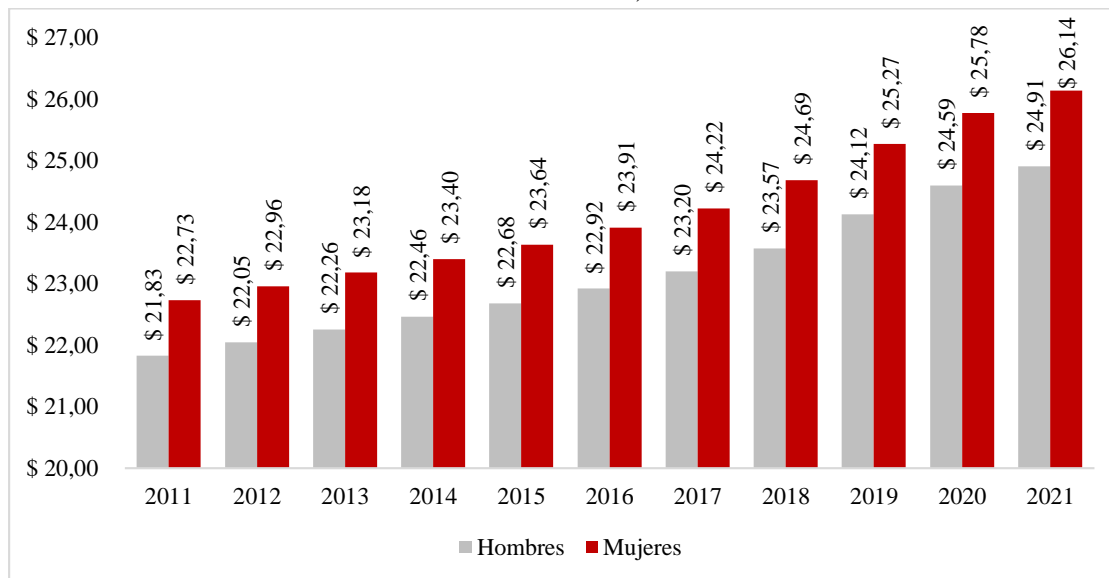

Fuente: Elaboración propia con cifras Censo DANE 2018.

Por otro lado, la distribución de la población por rangos de edad en Colombia para el 2021, según las cifras del censo 2018:

Gráfico 2. Pirámide poblacional Colombia, 2021

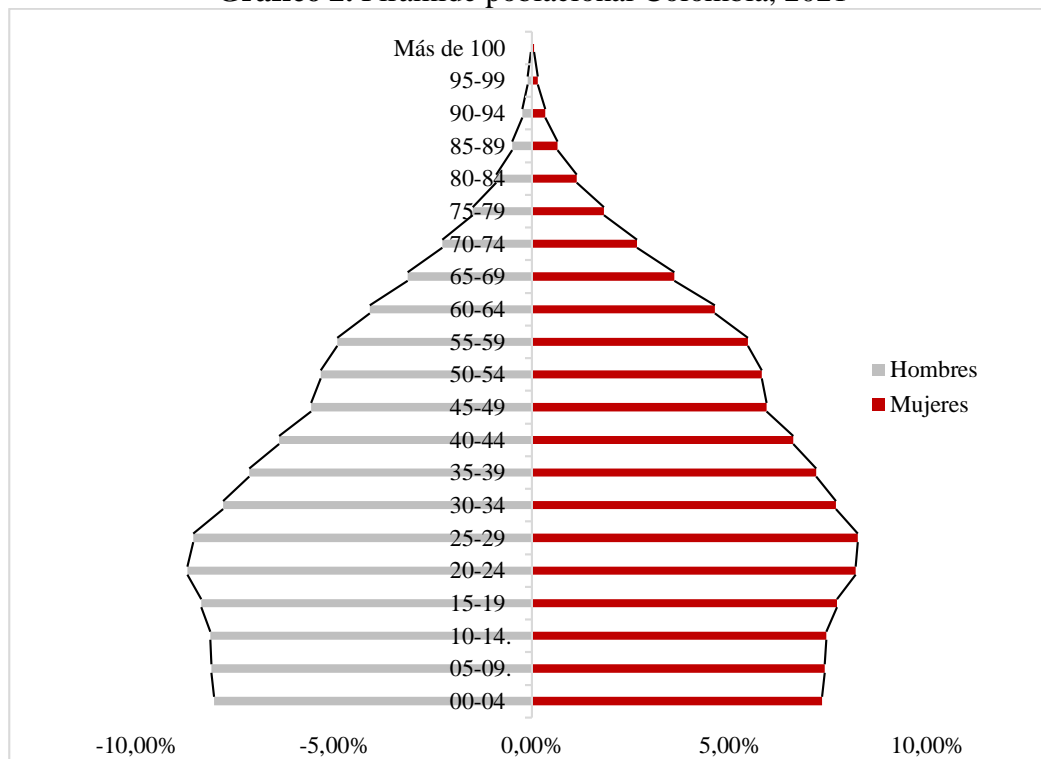

Fuente: Elaboración propia con cifras Censo DANE 2018.

La población entre 0 a 14 años representa el 23,2%, mientras que entre 15 y 64 años representan el 67,2% y la población mayor de 65 años en adelante representa el 9,6% de los habitantes del país.

Con respecto al departamento del Huila en el periodo comprendido entre 2011 – 2021 se obtuvo una tasa de crecimiento poblacional del 11,7%. En cuanto a la distribución de la población por ubicación, el comportamiento para los residentes en el área urbana es muy similar al total de la población (10,8%), mientras que en el área rural se incrementó en 13,1%. De 1.131.934 habitantes en el departamento del Huila para el 2021, 683.319 (60,37%) residen en las cabeceras municipales y 448.615, es decir el (39,63%), en centros poblados y la zona rural dispersa.

Tabla 2. Distribución de la población por ubicación en el Huila entre 2011 – 2021

Años	Cabecera Municipal	Centros Poblados y Rural Disperso	Total
2011	616.732	396.686	1.013.418
2012	624.020	401.364	1.025.384
2013	631.253	405.999	1.037.252
2014	638.538	410.677	1.049.215
2015	645.963	415.442	1.061.405
2016	653.574	420.342	1.073.916
2017	661.340	425.314	1.086.654
2018	669.697	430.689	1.100.386
2019	674.903	436.941	1.111.844
2020	679.667	442.955	1.122.622
2021	683.319	448.615	1.131.934

Fuente: Elaboración propia con cifras Censo DANE 2018.

Sobre la distribución de la población por zonas y municipios en el departamento del Huila en el año 2021, la región más poblada es la zona norte con un total de 569.029 habitantes (50,3%), seguido de la zona sur con 275.917 habitantes (24,4%), la zona centro con 186.392 habitantes (16,5%) y la zona occidente con 100.596 habitantes (8,9%). En cuanto a distribución de la población de zonas por ubicación, la zona norte cuenta con la mayor cantidad de habitantes en las cabeceras municipales, representando el 65,7% y la zona sur tiene la mayor cantidad de habitantes en los centros poblados y rurales dispersos con el 36,2% de la población. Los municipios más poblados del departamento son: Neiva (367.400 hab.), Pitalito (129.710 hab.), Garzón (74.758 hab.) y La Plata (62.904 hab.). En general, el departamento en comparación con el total nacional tiene una población menos concentrada en el área urbana, con ello la importancia del sector rural para la economía departamental.

Tabla 3. Distribución de la población por ubicación en zonas y municipios del Huila, 2021.

Zona	Municipios	Cabecera Municipal	Centros Poblados y Rural Disperso	Total
Norte	Neiva	343.194	24.206	367.400
	Aipe	10.900	5.785	16.685
	Algeciras	11.007	11.753	22.760
	Baraya	3.916	4.421	8.337
	Campoalegre	23.978	7.636	31.614
	Colombia	2.056	5.066	7.122
	Hobo	5.707	1.741	7.448
	Íquira	2.639	6.783	9.422
	Palermo	12.772	14.335	27.107
	Rivera	12.041	13.301	25.342
	Santa María	2.514	8.034	10.548
	Tello	5.265	6.632	11.897
	Teruel	4.315	3.845	8.160
	Villavieja	2.390	4.909	7.299
Yaguará	6.556	1.332	7.888	
Sur	Pitalito	75.828	53.882	129.710
	Acevedo	4.707	20.803	25.510
	Elías	1.451	2.885	4.336
	Isnos	6.310	19.625	25.935
	Oporapa	2.369	9.651	12.020
	Palestina	1.763	9.728	11.491
	Saladoblanco	1.862	8.792	10.654
	San Agustín	11.325	22.685	34.010
	Timaná	7.817	14.434	22.251
Centro	Garzón	39.720	35.038	74.758
	Agrado	5.783	3.227	9.010
	Altamira	2.441	1.963	4.404
	Gigante	9.928	15.001	24.929
	Guadalupe	5.503	12.953	18.456
	Pital	4.966	9.075	14.041
	Suaza	4.553	18.367	22.920
	Tarqui	5.573	12.301	17.874
Occidente	La Plata	26.247	36.657	62.904
	La Argentina	4.972	8.300	13.272
	Nátaga	2.693	3.934	6.627
	Paicol	2.827	3.951	6.778
	Tesalia	5.431	5.584	11.015
Huila	683.319	448.615	1.131.934	

Fuente: Elaboración propia con cifras Censo DANE 2018.

Para el caso del departamento del Huila en la última década, en promedio las mujeres han representado el 50,07% de los habitantes y los hombres el 49,93%, diferencia menor en comparación al nivel país. El Gráfico 3 muestra que para el año 2021, 567.851 habitantes (50,17%) son mujeres y 564.083 habitantes son hombres, representando (49,83%).

Gráfico 3. Distribución de la población por género en Huila entre 2011 – 2021 (cifra en millones)

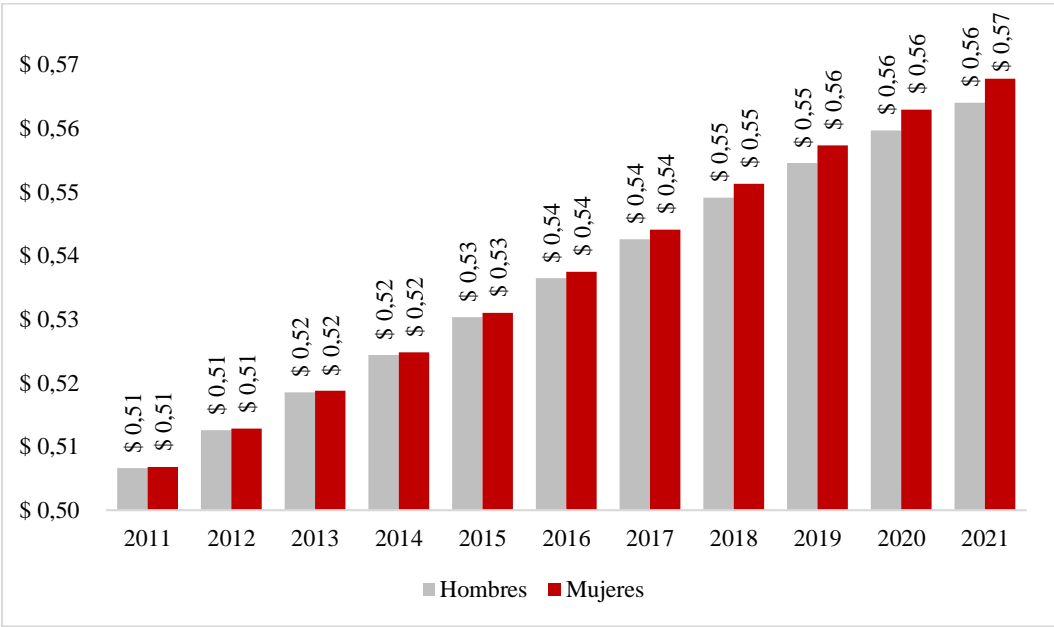

Fuente: Elaboración propia con cifras Censo DANE 2018.

En el Gráfico 4 se observa la distribución de la población por rangos de edad en el Huila para el 2021, según las cifras del censo 2018. El rango entre 0 a 14 años representa el 27%, mientras que entre 15 y 64 años la participación es del 64,2% y la población mayor de 65 años en adelante representa el 8,8% de los habitantes del Huila.

Como se observa en la estructura de la pirámide poblacional, el departamento pasa un importante momento en términos demográficos, más del 60% de la población se encuentra en edades de 15 y 64 años, que corresponde a la mayor parte del periodo productivo de la población, lo cual es una gran oportunidad para consolidar una fuerza laboral sólida, que se traduzca en unos años en la materialización de un bono demográfico. Por otro lado, en el índice de envejecimiento (65 años y más) encontramos que, para el Huila, por cada 100 menores de 15 años, existen aproximadamente 33 personas mayores de 65 años.

Gráfico 4. Pirámide poblacional Huila, 2021

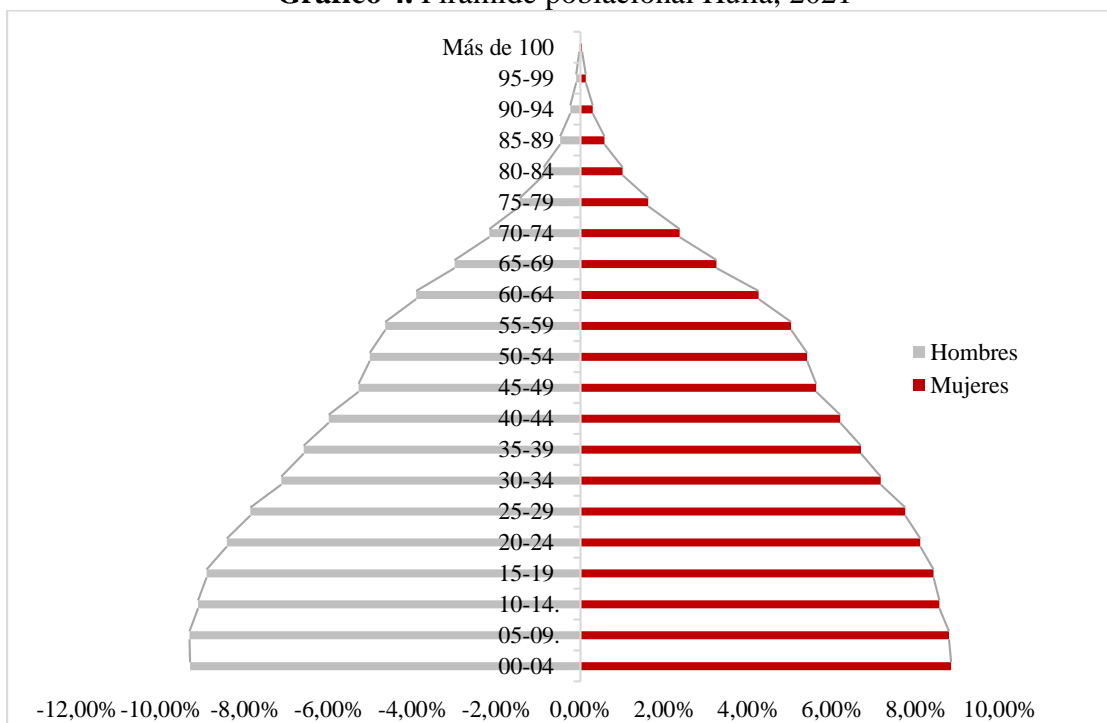

Fuente: Elaboración propia con cifras Censo DANE 2018.

Con respecto a la participación de los rangos de edad por zonas del departamento, el occidente posee el mayor porcentaje de personas entre los 0 a 14 años (31%) con respecto a otros rangos de edad dentro de la misma zona, de igual manera, la zona norte dispone del mayor porcentaje de personas entre los 15 a 64 años y 65 años y más, representando el 65% y 9% respectivamente.

Gráfico 5. Distribución de los rangos de edad por zonas en Huila, 2021

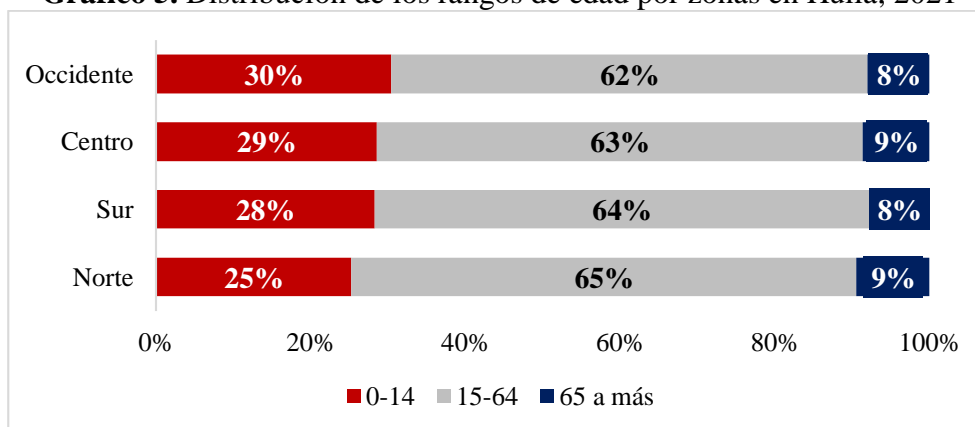

Fuente: Elaboración propia con cifras Censo DANE 2018.

1.5.2. Estadísticas Vitales

Según la Comisión Económica para América Latina y el Caribe (CEPAL):

Las estadísticas vitales permiten evidenciar el comportamiento de los patrones demográficos en el territorio nacional, información fundamental para la planeación, seguimiento y evaluación de políticas, planes, programas y proyectos orientados al desarrollo económico y social de la población. A escala internacional esta información permite el cálculo de indicadores para la comparación y apreciación de las diferencias entre países, subregiones y regiones y adicionalmente, permite evidenciar a lo largo del tiempo, su ubicación en cuanto a las fases demográficas. (CEPAL, 2014).

Los resultados de las estadísticas vitales de nacimientos y defunciones en Colombia se basan en el registro permanente de los certificados expedidos por el personal de salud autorizado y otros actores del Sistema de Registro Civil y estadísticas vitales. Su recolección es permanente y se suministra al Departamento Administrativo Nacional de Estadística - DANE para el procesamiento estadístico, el cual se realiza de manera trimestral, con datos de cada trimestre con cifras provisionales, así como el acumulado en lo corrido del año y el consolidado de todo el año que se publica en enero.

1.5.2.1. Nacimientos.

En los últimos 10 años se ha observado una tendencia estable con inclinación a la baja en los nacimientos en el territorio regional; el comportamiento de estos presenta una tendencia creciente entre el 2011 y el 2012; en este último año nacieron 21.391 personas, siendo el periodo con mayor tasa de natalidad por mil habitantes (20,9); a partir del 2013 se exhibe un marcado descenso en dichos niveles, siendo en el 2021 el año en donde menos nacimientos se produjeron, con un total de 9.912 personas, demostrando con una tasa de crecimiento de (-54%) frente al 2012. Existe una predominancia en todo el periodo del número de nacidos hombres con respecto a las mujeres. Entre 2011 y 2021, los nacimientos se presentaron en su mayoría en la zona urbana (90,5%), esto se debe a una mayor concentración de la población y una mejor provisión de los servicios de salud.

Gráfico 6. Nacimientos en el Huila, 2011 - 2021⁴

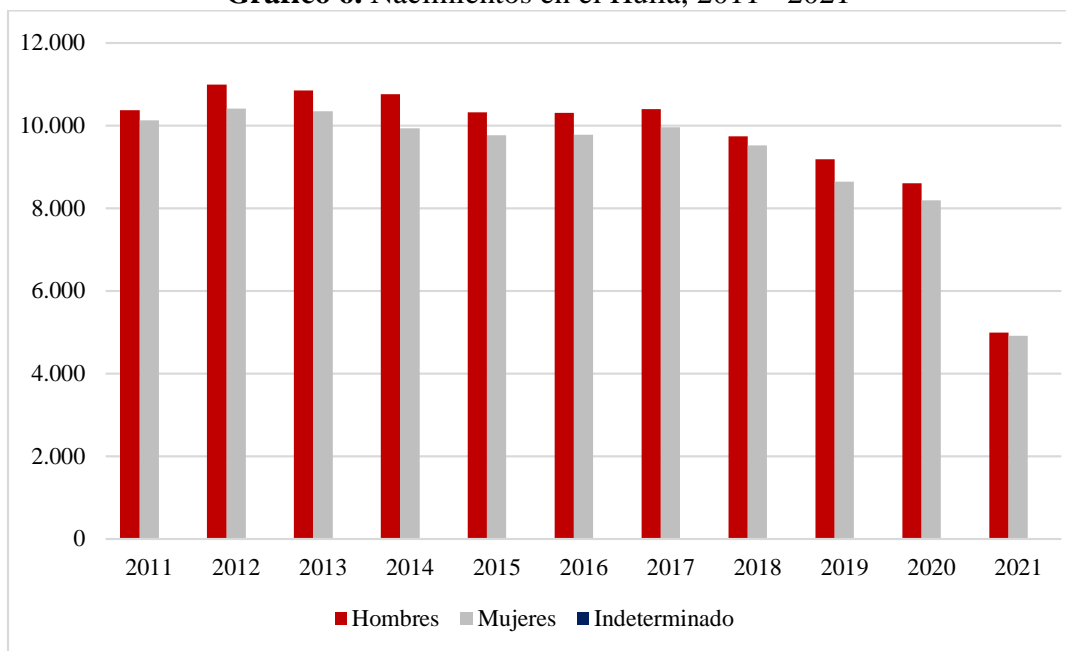

Fuente: Elaboración propia con base en estadísticas vitales de nacimientos y defunciones – DANE.

En la

Tabla 4 se observa la distribución de los nacimientos por zonas y municipios del departamento del Huila para el 2021; la zona en donde se presentaron más nacimientos según la ocurrencia por municipio de residencia de la madre es la zona norte (44,26%), seguido de la zona sur (28,25%), la zona centro (17,44%) y la zona occidente (10,05%). Por su parte los municipios con mayor participación sobre el total de nacimientos en el Huila son: Neiva (28,56%), Pitalito (13,54%) Garzón (7,43%) y La Plata (6,61%).

Tabla 4. Distribución de los nacimientos por zonas y municipios del Huila, 2021

Zona	Municipios	Hombres	Mujeres	Total
Norte	Neiva	1.419	1.412	2.831
	Aipe	67	79	146
	Algeciras	87	91	178
	Baraya	32	20	52
	Campoalegre	120	120	240
	Colombia	34	20	54
	Hobo	35	30	65
	Íquira	52	56	108
	Palermo	89	76	165

⁴ Los datos para los años 2020 y 2021 corresponden al año corrido preliminar, nacimientos ocurridos y reportados por la fuente entre 1 de enero y 31 de diciembre para 2020 y entre 1 de enero y 31 de julio para 2021, pertenecientes al departamento de residencia de la madre.

Zona	Municipios	Hombres	Mujeres	Total
	Rivera	84	104	188
	Santa María	52	44	96
	Tello	49	46	95
	Teruel	46	39	85
	Villavieja	14	21	35
	Yaguará	20	29	49
Sur	Pitalito	683	658	1.342
	Acevedo	201	192	393
	Elías	17	17	34
	Isnos	128	126	254
	Oporapa	64	57	121
	Palestina	38	61	99
	Saladoblanco	76	65	141
	San Agustín	132	131	263
	Timaná	91	62	153
Centro	Garzón	382	353	736
	Agrado	34	44	78
	Altamira	13	9	22
	Gigante	102	109	211
	Guadalupe	84	94	178
	Pital	61	60	121
	Suaza	108	115	223
	Tarqui	71	89	160
Occidente	La Plata	326	329	655
	La Argentina	84	75	159
	Nátaga	32	24	56
	Paicol	25	26	51
	Tesalia	43	32	75
Huila		4.995	4.915	9.912

Fuente: Elaboración propia con base en estadísticas vitales de nacimientos y defunciones – DANE.

1.5.2.2. Defunciones.

Fetales

Según la Comisión Económica para América Latina y el Caribe (CEPAL), las defunciones fetales son:

Muerte de un producto de la concepción, antes de su expulsión o extracción completa del cuerpo de la madre, independientemente de la duración del embarazo.

La muerte está indicada por el hecho que después de la separación, el feto no respira ni da ninguna otra señal de vida. (CEPAL, 2014)

Para el caso del departamento del Huila, como se observa en el Gráfico 7 el número de defunciones fetales en su gran mayoría corresponden a indeterminados, es decir, los sucesos ocurren en los primeros meses de concepción, por lo tanto, no es posible determinar el género, por ello es importante fortalecer el control prenatal y la prevención de factores de riesgo en salud. Por otro lado, se observa una tendencia decreciente de las defunciones indeterminadas, a partir del año 2017, la cual es aún más notoria con los resultados del 2021.

Gráfico 7. Defunciones Fetales en el Huila, 2011 – 2021⁵

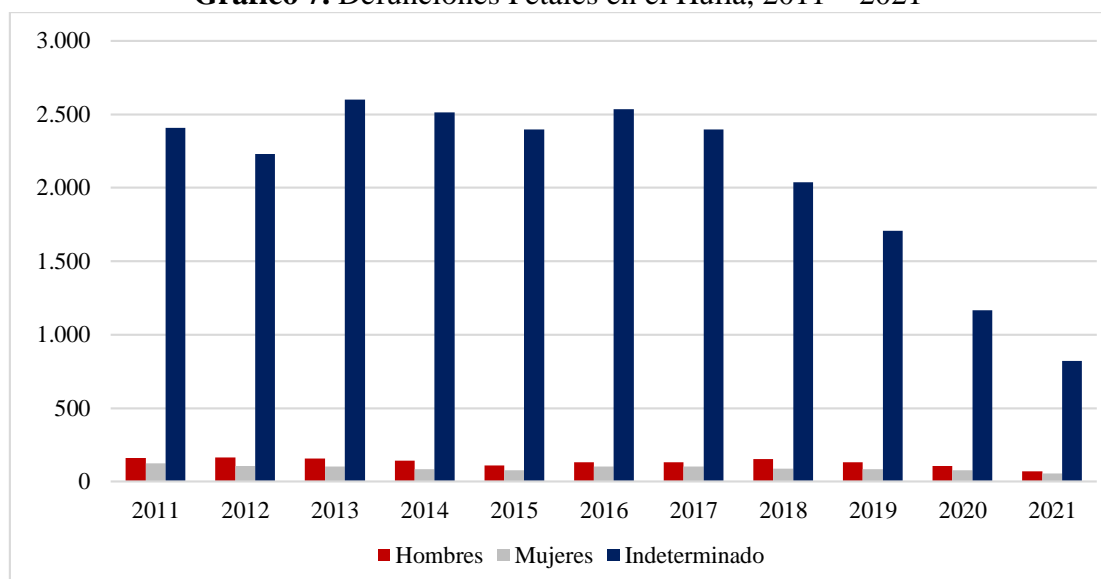

Fuente: Elaboración propia con base en estadísticas vitales de nacimientos y defunciones – DANE.

En cuanto a defunciones fetales por zonas y municipios del departamento, encontramos que Neiva constituye el municipio con el mayor número de casos de defunciones fetales, un total de 428, representando el (45,1%) a nivel departamental, seguidamente Pitalito con un total de 305 (32,14%), Garzón con 112 (11,8%) y La Plata con 89 (9,38%); por otro lado, son 10 los municipios que presentan defunciones fetales con menos de 5 casos y 23 municipios no presentan ninguno de ellos.

Tabla 5. Distribución de las defunciones fetales por zonas y municipios del Huila, 2021

Zona	Municipios	Hombres	Mujeres	Indeterminados	Total
Norte	Neiva	28	20	380	428
	Aipe	0	0	1	1
	Algeciras	0	0	1	1

⁵ Los datos para los años 2020 y 2021 corresponden al año corrido preliminar, defunciones fetales ocurridas y reportadas por la fuente entre 1 de enero y 31 de diciembre para 2020 y entre 1 de enero y 31 de julio para 2021, según departamento de ocurrencia.

Zona	Municipios	Hombres	Mujeres	Indeterminados	Total
	Baraya	0	1	0	1
	Campoalegre	0	0	0	0
	Colombia	0	1	0	1
	Hobo	0	0	0	0
	Íquira	0	1	1	2
	Palermo	0	1	1	2
	Rivera	0	0	0	0
	Santa María	0	0	0	0
	Tello	0	0	0	0
	Teruel	0	0	0	0
	Villavieja	0	0	0	0
	Yaguará	0	0	0	0
Sur	Pitalito	24	16	265	305
	Acevedo	1	2	1	4
	Elías	0	0	0	0
	Isnos	0	0	0	0
	Oporapa	0	0	0	0
	Palestina	0	0	0	0
	Saladoblanco	1	0	0	1
	San Agustín	0	0	0	0
Centro	Timaná	0	0	0	0
	Garzón	10	7	95	112
	Agrado	0	1	0	1
	Altamira	0	0	0	0
	Gigante	0	0	0	0
	Guadalupe	0	0	0	0
	Pital	0	0	0	0
	Suaza	0	0	1	1
Occidente	Tarqui	0	0	0	0
	La Plata	6	7	76	89
	La Argentina	0	0	0	0
	Nátaga	0	0	0	0
	Paicol	0	0	0	0
	Tesalia	0	0	0	0
Huila		70	57	822	949

Fuente: Elaboración propia con base en estadísticas vitales de nacimientos y defunciones – DANE.

No Fetales

Según la Comisión Económica para América Latina y el Caribe (CEPAL):

La defunción no fetal es la desaparición permanente de todo signo de vida, cualquiera que sea el tiempo transcurrido desde el nacimiento con vida (cesación

postnatal de las funciones vitales sin posibilidad de resucitar). Esta definición excluye la defunción fetal. (CEPAL, 2014)

Gráfico 8. Defunciones No Fetales en el Huila, 2011 - 2021⁶

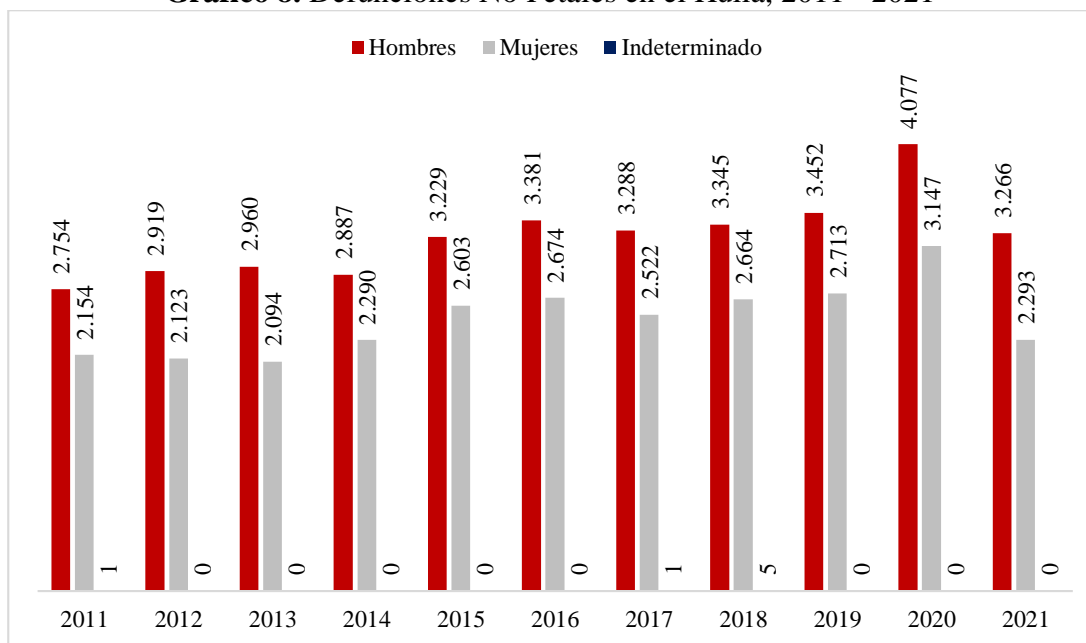

Fuente: Elaboración propia con base en estadísticas vitales de nacimientos y defunciones – DANE.

Las defunciones no fetales en el departamento del Huila en 2021 fue 5.559 muertes, se distribuyen en hombres representando el (58,75%) y 2.293 muertes en mujeres siendo el (41,25%). Se observa una tendencia de crecimiento de las defunciones no fetales en los años 2012-2016, 2018-2020 con respecto al total en general. En promedio los fallecimientos en la región para la última década son de 5.712; siendo 3.233 en el género masculino y 2.480 en el femenino.⁷

1.5.3. Vivienda

A partir del Censo Nacional de Población y Vivienda 2018, en el año 2020 se realiza la actualización de la metodología en la que se calculan los indicadores del déficit habitacional⁸, es así que se establece a la Encuesta Nacional de Calidad de Vida como la encargada de proporcionar información referente a las condiciones socioeconómicas de los hogares colombianos, de igual forma dicha actualización se ajusta a las recomendaciones internacionales, en cumplimiento de la agenda de los Objetivos de Desarrollo Sostenible,

⁶ Los datos para los años 2020 y 2021 corresponden al año corrido preliminar, defunciones no fetales ocurridas y reportados por la fuente entre 1 de enero y 31 de diciembre para 2020 y entre 1 de enero y 31 de julio para 2021, según departamento de ocurrencia.

⁷ En el informe preliminar de las defunciones no fetales en el corrido del año 2021 no se desglosa la información por departamento y municipio donde ocurrido la defunción, limitando el análisis por zonas en el Huila.

⁸ La metodología utilizada antes de la actualización se basaba en la presentada en el año 2009.

armonización con la medición del Índice de Pobreza Multidimensional y reconocimiento de las dinámicas demográficas.

El DANE define al déficit habitacional como el índice que permite identificar la brecha entre el número total de hogares y los que viven en condiciones inadecuadas, se compone del Déficit Cuantitativo y el Déficit Cualitativo de Vivienda.

Por su parte el déficit cuantitativo, identifica a los hogares que habitan en viviendas con deficiencias estructurales y de espacio, y para los cuales es necesario adicionar nuevas viviendas al stock de las que se encuentran en buenas condiciones. Por su parte, el déficit cualitativo identifica a los hogares que habitan en viviendas con deficiencias que son susceptibles de ser mejoradas mediante intervenciones.

Tabla 6. Déficit habitacional, cuantitativo y cualitativo en Colombia, ECV 2020

	Déficit Cuantitativo	Déficit Cualitativo	Déficit Habitacional
Total	8,02%	23,38%	31,4%
Cabeceras	4,2%	17,4%	21,6%
Centros poblados y rural disperso	20,93%	43,62%	64,55%

Fuente: Elaboración propia con cifras de Encuesta de Calidad de Vida 2020.

Tal y como se observa en la Tabla 6, el déficit habitacional en el país es de 31,4%, resultado obtenido de 16.252.000 hogares proyectados para el 2020, de los cuales 5.103.000 de hogares presentaron carencias y precariedades en la vivienda.

Para el caso del departamento del Huila, el índice de déficit habitacional fue de 32,76% razón obtenida de 115.000 hogares en déficit habitacional de los 351.000 hogares proyectados. De aquellos hogares con carencias, 17.000 de estos presentaron déficit cuantitativo resultando un índice de 4,84%; igualmente, 98.000 hogares mostraron déficit cualitativo obteniendo así un índice de 27,92%. El municipio de Neiva⁹ presentó índices cuantitativos y cualitativos de 5,63% y 16,62% respectivamente, alcanzando con ello un déficit habitacional de 22,25%.

⁹ La Encuesta Nacional de Calidad de Vida para el 2020 no presenta resultados por municipio, por tal motivo para la ciudad de Neiva se continúa presentando los resultados obtenidos en el CNPV 2018.

Gráfico 9. Déficit cuantitativo y cualitativo en Colombia, Huila y Neiva¹⁰, ECV 2020

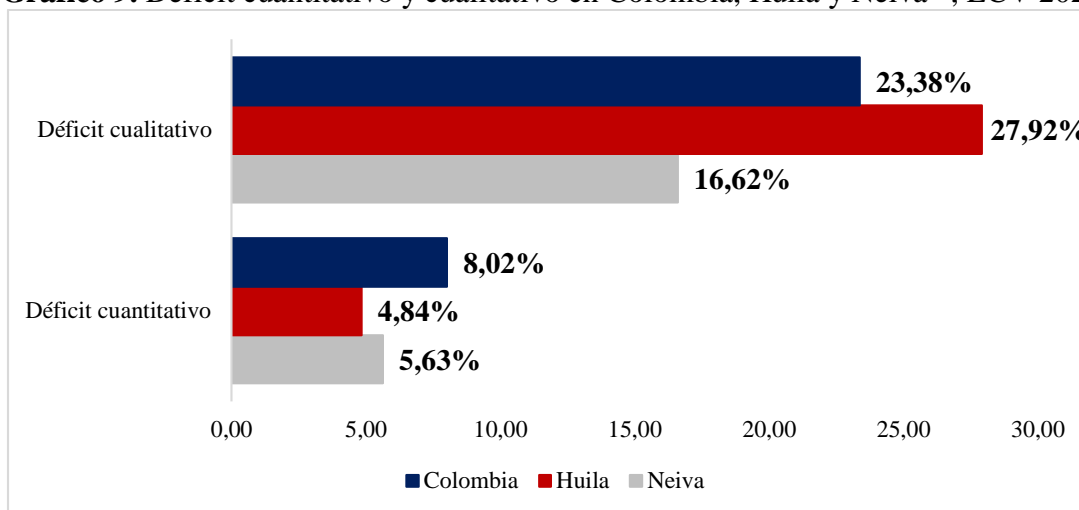

Fuente: Elaboración propia con cifras Censo DANE 2018 y ECV 2020.

En cuanto al comportamiento por zonas en el Huila, como se aprecia en el Gráfico 10, se aprecia que las 4 regiones, se encuentran por encima de los resultados obtenidos a nivel departamental de los índices de déficit habitacional, déficit cualitativo y déficit cuantitativo. Siendo la zona occidente 22,77 p.p. mayor a la media departamental en el déficit habitacional, 5,18 p.p. en el déficit cuantitativo y 17,59 p.p. en el déficit cualitativo.

Gráfico 10. Déficit habitacional, cuantitativo y cualitativo por zonas del Huila, CNPV 2018

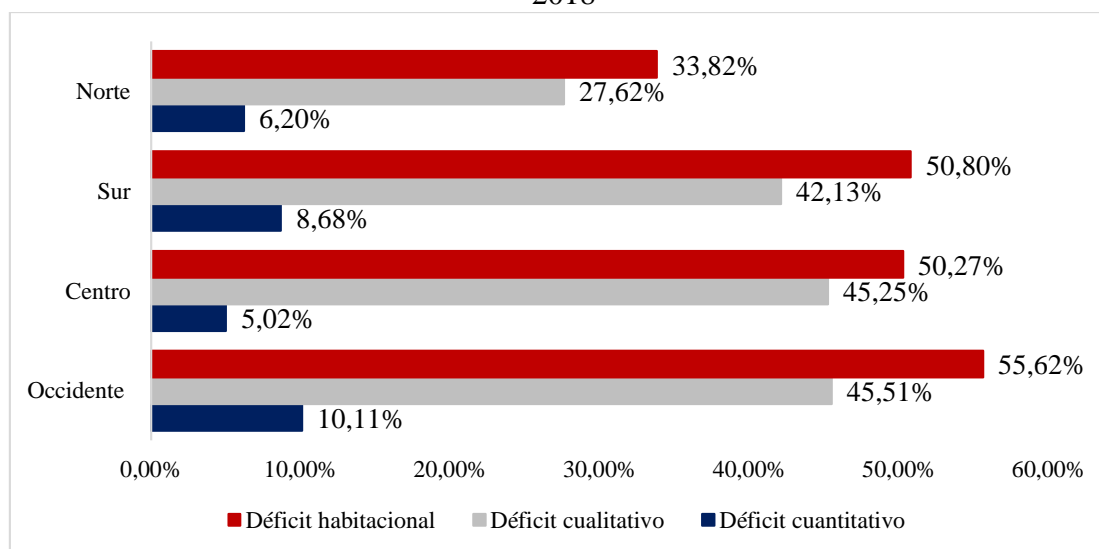

Fuente: Elaboración propia con cifras Censo DANE 2018.

¹⁰ Resultados CNPV 2018.

A continuación, la Tabla 7 muestra el desagregado municipal de los índices de déficit habitacional, cuantitativo y cualitativo respectivamente. Se observa que los municipios de Villavieja y Neiva presentan las mayores y menores tasas tanto en el déficit habitacional como en el déficit cualitativo; por su parte, los municipios de Isnos y Yaguará registran el mayor y menor déficit cuantitativo.

Tabla 7. Déficit habitacional, cuantitativo y cualitativo por municipios del Huila, CNPV 2018

Zona	Municipios	Déficit cuantitativo	Déficit cualitativo	Déficit habitacional
Centro	Agrado	2,40%	47,66%	50,06%
	Garzón	4,91%	35,24%	40,15%
	Suaza	6,95%	59,82%	66,78%
	Tarqui	4,26%	58,39%	62,65%
	Altamira	3,79%	35,35%	39,14%
	Guadalupe	5,68%	52,72%	58,41%
	Pital	5,03%	50,73%	55,76%
	Gigante	4,90%	46,17%	51,07%
Norte	Neiva	5,63%	16,62%	22,25%
	Aipe	8,97%	39,54%	48,51%
	Colombia	7,11%	59,45%	66,56%
	Baraya	7,38%	47,01%	54,39%
	Hobo	8,32%	42,14%	50,46%
	Algeciras	12,15%	46,29%	58,44%
	Campoalegre	6,09%	36,74%	42,83%
	Palermo	8,18%	47,93%	56,11%
	Teruel	4,42%	46,47%	50,89%
	Rivera	3,61%	44,83%	48,44%
	Tello	5,14%	52,67%	57,81%
	Villavieja	6,90%	71,47%	78,37%
	Santa María	8,15%	66,32%	74,46%
	Íquira	8,95%	57,61%	66,56%
Yaguará	1,96%	23,55%	25,51%	
Occidente	La Plata	11,57%	44,83%	56,41%
	La Argentina	12,45%	43,89%	56,34%
	Tesalia	4,09%	46,45%	50,54%
	Nátaga	8,34%	53,17%	61,50%
	Paicol	4,27%	45,48%	49,75%
Sur	Acevedo	7,30%	66,88%	74,19%
	Elías	5,24%	46,45%	51,69%
	Isnos	21,68%	37,28%	58,96%

Zona	Municipios	Déficit cuantitativo	Déficit cualitativo	Déficit habitacional
	Oporapa	5,75%	68,17%	73,91%
	Palestina	13,23%	56,40%	69,62%
	Pitalito	5,15%	32,50%	37,65%
	Saladoblanco	11,05%	54,45%	65,50%
	San Agustín	13,61%	38,69%	52,29%
	Timaná	5,08%	53,53%	58,61%

Fuente: Elaboración propia con cifras Censo DANE 2018.

1.5.4. Necesidades Básicas Insatisfechas - NBI

Según el DANE:

La metodología de NBI busca determinar, con ayuda de algunos indicadores simples, si las necesidades básicas de la población se encuentran cubiertas. Los grupos que no alcancen un umbral mínimo fijado son clasificados como pobres. Los indicadores simples seleccionados, son: viviendas inadecuadas, viviendas con hacinamiento crítico, viviendas con servicios inadecuados, viviendas con alta dependencia económica, viviendas con niños en edad escolar que no asisten a la escuela. (DANE, 2020)

Es por ello que a partir del Censo Nacional de Población y Vivienda realizado en el 2018 se obtienen los datos sobre las Necesidades Básicas Insatisfechas (NBI); de la información correspondiente a personas residentes en hogares particulares, el país posee 14,13% de personas con NBI, de las cuales el 9,42% se encuentra en las cabeceras municipales y el 30,22% en centros poblados y rural disperso; por otro lado, la proporción de personas en miseria, término definido según el DANE como los “hogares que tengan dos o más de los indicadores simples de necesidades básicas insatisfechas” se encuentra en 3,74%, estando el 1,76% en áreas urbanas y 10,51% en áreas rurales.

En cuanto al departamento del Huila posee 12,68% de personas en NBI, de las cuales el 9,26% se encuentra en las cabeceras municipales y el 18,05% en centros poblados y rural disperso; entre tanto, la proporción de personas en miseria se encuentra en 1,93% estando el 1,42% en áreas urbanas y 2,72% en áreas rurales.

Gráfico 11. Principales Indicadores CNPV 2018 de las Necesidades Básicas Insatisfechas (NBI) en Colombia y Huila

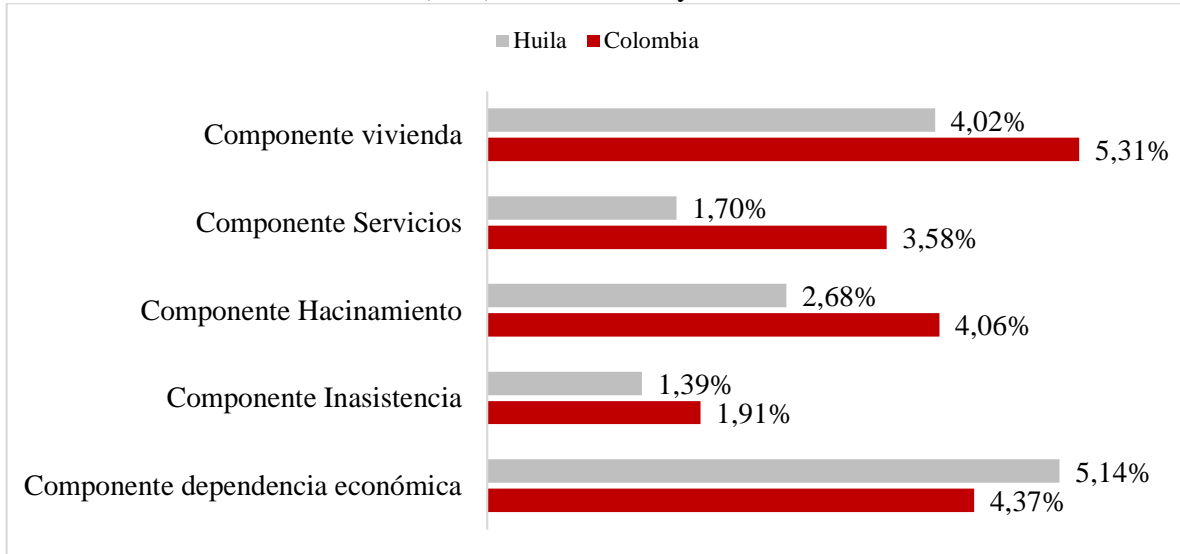

Fuente: Elaboración propia con cifras Censo DANE 2018.

En el Gráfico 11 se muestran los principales indicadores de las Necesidades Básicas Insatisfechas a nivel país y departamental, en donde se observa que el Huila sobrepasa a Colombia en 0.57 p.p. en el componente de dependencia económica el cual es el indicador indirecto sobre los niveles de ingreso, en donde clasifican las viviendas en los cuales hay más de tres personas por miembro ocupado y el jefe tenga, como máximo, dos años de educación primaria aprobados. Por otro lado, se observa que, en los componentes de vivienda, servicios, hacinamiento e inasistencia, el departamento se encuentra por debajo de los resultados obtenidos en Colombia.

Con respecto al desagregado municipal; en el componente de vivienda, el municipio de Hobo presenta la mayor tasa con un total de 12,88%, en cambio Elías por su parte presentó la menor tasa con 0,88%; en el componente de servicios, Neiva presenta la menor tasa (0,23%) y el municipio de Colombia presenta la mayor tasa con un total de 12,15%. Por su parte en el componente de hacinamiento, Yaguará presentó la menor proporción (1,22%) en total e Íquira presentó la mayor proporción representando el 8,07%. Los municipios de Altamira y Colombia presentaron las menores y mayores tasas en el componente de inasistencia constituyendo el 0,39% y 2,71% respectivamente. Por último, en el componente de dependencia económica, la menor tasa correspondió al municipio de Neiva con un total del 2,30% y la mayor tasa perteneció al municipio de Saladoblanco 2,99%.

Tabla 8. Prop. de Personas en NBI y en miseria en zonas y municipios en el Huila

Zona	Municipios	Prop. de Personas en NBI	Prop de Personas en miseria
Centro	Agrado	18,19%	2,56%
	Garzón	12,14%	1,47%
	Suaza	15,25%	1,61%
	Tarqui	13,28%	1,84%
	Altamira	8,90%	0,66%
	Guadalupe	18,22%	2,65%
	Pital	15,42%	1,73%
	Gigante	13,16%	1,53%
Norte	Neiva	7,51%	1,14%
	Aipe	15,19%	2,47%
	Colombia	26,30%	6,82%
	Baraya	20,18%	2,89%
	Hobo	20,21%	5,64%
	Algeciras	19,67%	4,16%
	Campoalegre	13,57%	2,16%
	Palermo	12,60%	1,82%
	Teruel	10,80%	1,59%
	Rivera	12,44%	1,47%
	Tello	16,92%	3,06%
	Villavieja	13,78%	1,71%
	Santa María	20,90%	5,10%
	Íquira	23,85%	6,26%
Yaguará	9,25%	1,29%	
Occidente	La Plata	18,59%	3,33%
	La Argentina	19,22%	3,01%
	Tesalia	10,08%	1,25%
	Nátaga	17,87%	3,91%
	Paicol	11,45%	1,03%
Sur	Acevedo	19,03%	2,44%
	Elías	9,59%	0,88%
	Isnos	19,32%	4,24%
	Oporapa	18,19%	1,74%
	Palestina	19,88%	2,86%
	Pitalito	11,76%	1,37%
	Saladoblanco	20,47%	2,78%
	San Agustín	15,02%	2,12%
	Timaná	10,54%	1,34%

Fuente: Elaboración propia con cifras Censo DANE 2018.

Tal y como se observa en la Tabla 8, los municipios que presentan una alta proporción de personas en necesidades básicas insatisfechas, se clasifican en la región norte, así: Colombia con (26,30%), Íquira (23,85%) y Santa María (20,90%); con respecto a la zona centro se encuentran: Guadalupe (18,22%), Agrado (18,19%) y Pital (15,42%), en el occidente: La Argentina (19,22%), La Plata (18,59%) y Nátaga (17,87%); y por último en la zona sur: Salado blanco (20,47%), Palestina (19,88%) e Isnos (19,32%).

Por otro lado, los municipios con menores tasas en cuanto a este indicador son: Neiva (7,51%), Altamira (8,90%), Yaguará (9,25%), Elías (9,59%), Tesalia (10,08%).

En cuanto a la proporción de personas en miseria, los municipios con mayores tasas se encuentran: Colombia (6,82%), Íquira (6,26%), Hobo (5,64%) en la zona norte; Isnos (4,24%), Palestina (2,86%) y Salado blanco (2,78%) en cuanto a región sur; en el occidente: Nátaga (3,91%), La Plata (3,33%) y La Argentina (3,01%). Por último, en la zona centro se encuentran: Guadalupe (2,65%), Agrado (2,56%) y Tarqui (1,84%). En contraste, los municipios con menos tasa en el indicador son: Altamira (0,66%) Elías (0,88%), Paicol (1,03%), Neiva (1,14%), Tesalia (1,25%).

1.6. Marco Socioeconómico

1.6.1. PIB Nacional

El producto interno bruto – PIB para Colombia como se observa en el Gráfico 12, mostró una tendencia de crecimiento sostenido entre el año 2011 y el 2019p¹¹, al pasar de \$684.628 miles de millones de pesos (2011) a \$881.429 miles de millones de pesos (2019). Para el año 2020pr el PIB fue de \$822.088 miles de millones de pesos, registrando una de las peores caídas de la economía colombiana (-6,8%) producto de la crisis derivada por la propagación del COVID-19 y las medidas de mitigación implementadas.

Gráfico 12. Producto Interno Bruto – PIB Colombia 2011 -2020pr*

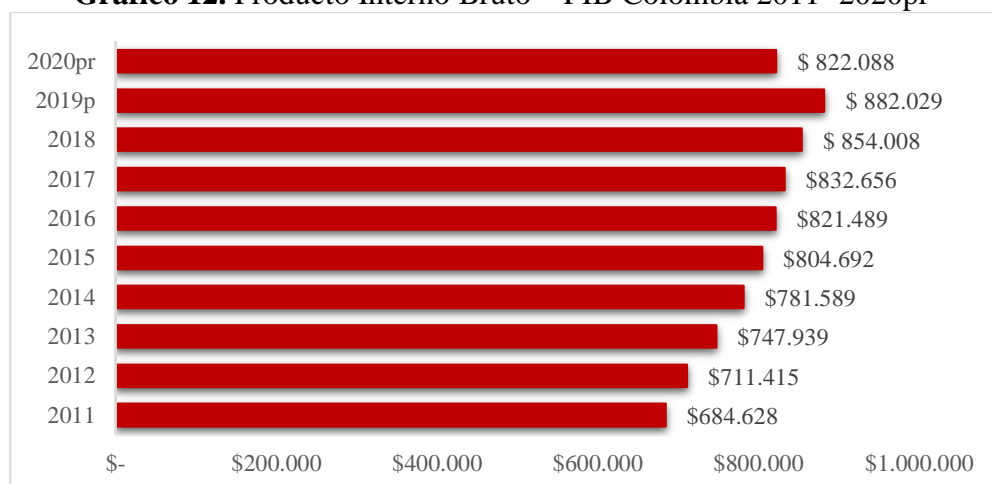

Fuente: Elaboración propia a partir de Cuentas Nacionales DANE.

*Cifras en miles de millones de pesos, series encadenadas por volumen con año de referencia 2015.

Con respecto al comportamiento por actividades económicas durante el periodo de referencia, como se observa en la Tabla 9, las actividades que presentan niveles de crecimiento positivo durante la última década son: Agricultura, ganadería, caza, silvicultura y pesca, Comercio al por mayor y al por menor, Actividades financieras y de seguros, Administración pública y defensa.

Por otro lado, ante la coyuntura del 2020 solo cuatro sectores registraron un crecimiento positivo frente al año 2019, estos son: Agricultura, ganadería, caza, silvicultura y pesca (2,6%), Actividades Financieras y de Seguros (2,1%), Actividades Inmobiliarias (1,9%) y Administración Pública y Defensa (0,7%). En contraste los sectores que registraron la mayor contracción fueron: Construcción -25,8% quien desde el año 2017 presenta cifras negativas, seguido de Explotación de minas y canteras con -16,0% quien durante todo el periodo de referencia registró una caída durante 5 años consecutivos (2014-2018). Así mismo, otros

¹¹ Cifras provisionales (P)

sectores como Comercio al por mayor y al por menor y Actividades artísticas, de entretenimiento y recreación y otras actividades de servicios con una contracción de -15,2% y -11,5% respectivamente, siendo estos sectores de los más afectados producto de la pandemia por COVID-19.

Tabla 9. Comportamiento por actividad económica en Colombia 2011 -2020pr

Ramas de Actividad Económica	2011	2012	2013	2014	2015	2016	2017	2018	2019	2020p
Agricultura, ganadería, caza, silvicultura y pesca	1,9	2,5	7,5	2,9	4,3	2,7	5,6	1,6	2,3	2,6
Explotación de minas y canteras	14,4	5,4	5,3	-1,3	-1,1	-2,9	-5,8	-1,7	1,7	-16,0
Industrias manufactureras	5,6	0,8	1,5	2,9	2,0	3,2	-1,8	1,5	1,2	-7,7
Suministro de electricidad, gas, vapor y aire acondicionado	3,1	2,1	3,7	3,4	-0,7	0,0	2,9	2,5	2,5	-2,6
Construcción	6,2	5,9	11,3	8,9	6,3	3,6	-2,0	-1,3	-1,9	-25,8
Comercio al por mayor y al por menor	6,9	3,8	4,8	4,7	3,3	2,7	1,9	2,7	3,7	-15,2
Información y comunicaciones	10,4	1,3	8,8	6,5	1,3	-0,7	-0,2	3,5	1,1	-2,6
Actividades financieras y de seguros	10,9	7,6	9,5	10,2	8,0	3,0	5,4	3,7	6,3	2,1
Actividades inmobiliarias	2,8	3,2	3,2	3,1	3,2	3,5	3,1	4,0	3,3	1,9
Actividades profesionales, científicas y técnicas	7,1	4,8	5,3	7,3	-0,2	-2,4	1,5	4,0	3,4	-4,3
Administración pública y defensa	5,7	5,6	5,5	5,8	5,3	3,7	3,5	4,7	5,1	0,7
Actividades artísticas, de entretenimiento y recreación y otras actividades de servicios	6,1	3,0	6,2	2,8	4,2	5,5	2,1	2,3	13,0	-11,5
Valor agregado bruto	6,6	3,9	5,3	4,4	3,1	2,2	1,4	2,5	3,2	-6,9
Impuestos menos subvenciones sobre los productos	10,3	4,5	3,3	5,5	1,7	1,1	1,1	3,1	4,4	-6,0
Producto Interno Bruto (PIB)	6,9	3,9	5,1	4,5	3,0	2,1	1,4	2,6	3,3	-6,8

Fuente: Elaboración propia a partir de Cuentas Nacionales DANE.

En cuanto a la participación por departamento sobre el PIB de Colombia, como se muestra en la Tabla 10, Bogotá, Antioquia, Valle del Cauca, Santander y Cundinamarca representan el 63,5% del agregado nacional, cabe destacar que la capital del país representa en promedio más 25% del PIB Nacional. En contraste, los siguientes departamentos tienen una participación inferior al 1%, estos son: La Guajira, Sucre, Quindío, Arauca, Caquetá, Chocó, Putumayo, San Andrés y providencia, Guaviare, Amazonas, Vichada, Guainía y Vaupés.

De los 32 departamentos y la ciudad de Bogotá, 15 han reducido su participación durante la última década, entre estos están: La Guajira, Meta, Santander, Bolívar y Huila; este último mostrando una marcada tendencia decreciente en su participación entre 2011-2019p, al pasar de representar el 1,83% en 2010 al 1,56% en 2019p. Para el año 2020pr a pesar del complejo panorama económico el departamento alcanzó una participación del 1,59% sobre el valor agregado nacional, retornando a niveles logrados en el año 2017.

Tabla 10. Participación por departamento sobre el PIB de Colombia 2011 -2020pr

Departamentos	2011	2012	2013	2014	2015	2016	2017	2018	2019p	2020pr
Bogotá D. C.	25,83%	25,74%	25,42%	25,46%	25,66%	25,65%	25,76%	25,95%	26,02%	26,14%
Antioquia	13,99%	14,00%	13,91%	14,22%	14,35%	14,49%	14,53%	14,66%	14,71%	14,92%
Valle del Cauca	9,74%	9,73%	9,66%	9,71%	9,70%	9,74%	9,78%	9,86%	9,87%	10,03%
Santander	6,53%	6,44%	6,37%	6,67%	6,46%	6,47%	6,49%	6,43%	6,42%	6,31%
Cundinamarca	6,07%	6,05%	5,99%	5,91%	5,97%	6,04%	6,05%	6,04%	6,01%	6,09%
Atlántico	4,11%	4,23%	4,23%	4,32%	4,44%	4,42%	4,42%	4,40%	4,40%	4,45%
Bolívar	3,67%	3,62%	3,79%	3,56%	3,49%	3,56%	3,64%	3,61%	3,63%	3,47%
Meta	3,77%	3,91%	4,12%	3,82%	3,82%	3,52%	3,49%	3,44%	3,49%	3,44%
Boyacá	2,77%	2,75%	2,69%	2,69%	2,75%	2,72%	2,71%	2,72%	2,70%	2,68%
Tolima	2,24%	2,23%	2,22%	2,20%	2,16%	2,16%	2,15%	2,12%	2,10%	2,11%
Cesar	1,88%	1,93%	1,82%	1,84%	1,81%	1,91%	1,94%	1,88%	1,89%	1,68%
Cauca	1,60%	1,67%	1,78%	1,78%	1,82%	1,82%	1,79%	1,77%	1,77%	1,78%
Córdoba	1,69%	1,78%	1,76%	1,75%	1,70%	1,67%	1,67%	1,66%	1,67%	1,70%
Risaralda	1,56%	1,54%	1,58%	1,58%	1,57%	1,59%	1,59%	1,59%	1,59%	1,61%
Caldas	1,56%	1,51%	1,53%	1,55%	1,56%	1,56%	1,57%	1,57%	1,56%	1,60%
Huila	1,83%	1,79%	1,78%	1,78%	1,72%	1,66%	1,59%	1,57%	1,56%	1,59%
Casanare	1,65%	1,69%	1,69%	1,72%	1,65%	1,57%	1,56%	1,56%	1,53%	1,47%
Norte de Santander	1,60%	1,56%	1,56%	1,57%	1,56%	1,59%	1,55%	1,56%	1,54%	1,56%
Nariño	1,44%	1,46%	1,48%	1,48%	1,52%	1,55%	1,49%	1,48%	1,48%	1,52%
Magdalena	1,36%	1,37%	1,37%	1,30%	1,31%	1,32%	1,32%	1,32%	1,31%	1,32%
La Guajira	1,17%	1,19%	1,13%	1,12%	1,08%	1,08%	1,08%	1,05%	1,00%	0,79%
Sucre	0,81%	0,82%	0,82%	0,83%	0,82%	0,83%	0,84%	0,83%	0,84%	0,84%
Quindío	0,80%	0,82%	0,79%	0,78%	0,79%	0,81%	0,81%	0,80%	0,79%	0,80%
Arauca	0,74%	0,68%	0,62%	0,55%	0,56%	0,52%	0,50%	0,50%	0,52%	0,56%
Caquetá	0,39%	0,42%	0,42%	0,43%	0,42%	0,42%	0,41%	0,41%	0,41%	0,41%
Chocó	0,59%	0,54%	0,47%	0,44%	0,44%	0,46%	0,42%	0,37%	0,38%	0,40%
Putumayo	0,43%	0,41%	0,48%	0,48%	0,43%	0,42%	0,41%	0,40%	0,37%	0,34%
San Andrés y providencia	0,15%	0,15%	0,15%	0,15%	0,16%	0,16%	0,16%	0,16%	0,16%	0,13%
Guaviare	0,08%	0,08%	0,08%	0,08%	0,08%	0,08%	0,08%	0,08%	0,08%	0,08%

Departamentos	2011	2012	2013	2014	2015	2016	2017	2018	2019p	2020pr
Amazonas	0,07%	0,07%	0,07%	0,07%	0,07%	0,07%	0,08%	0,08%	0,08%	0,07%
Vichada	0,06%	0,06%	0,07%	0,06%	0,07%	0,06%	0,07%	0,07%	0,07%	0,07%
Guainía	0,04%	0,04%	0,04%	0,04%	0,04%	0,04%	0,04%	0,04%	0,04%	0,03%
Vaupés	0,03%	0,03%	0,03%	0,03%	0,03%	0,03%	0,03%	0,03%	0,03%	0,03%

Fuente: Elaboración propia a partir de Cuentas Nacionales Departamentales DANE.

El producto interno bruto para Colombia en el año 2020 fue de \$822.088 miles de millones de pesos, cifra que presenta una variación de -6,80% frente al año 2019, como se observa en la Tabla 11, los departamentos que contribuyeron en mayor proporción para esta contracción en puntos porcentuales (p.p.) fueron: Bogotá D.C. (-1,64), Antioquia (-0,79), Santander (-0,54), Valle del Cauca (-0,51) y Bolívar (-0,39) representando en total -3,88 p.p. del total de -6,80%. Para el caso del departamento del Huila, el PIB en 2020 fue de \$13.087 miles de millones de pesos, registrando una disminución del 5,00% frente al 2019, cifra inferior a la contracción registrada en el PIB Nacional. La contribución del Huila sobre la variación del agregado nacional solo fue de -0,08 puntos porcentuales.

Tabla 11. Tasa de crecimiento y contribución por departamento sobre el PIB de Colombia 2019p-2020pr*

Departamentos	PIB 2020pr	Tasa de crecimiento (2020/2019)%	Contribución (p.p.)
Colombia	\$ 822.088	-6,80%	
Amazonas	\$ 609	-8,40%	-0,01
Antioquia	\$ 122.644	-5,45%	-0,79
Arauca	\$ 4.577	-0,42%	0,00
Atlántico	\$ 36.557	-5,78%	-0,25
Bogotá D. C.	\$ 214.905	-6,36%	-1,64
Bolívar	\$ 28.542	-10,84%	-0,39
Boyacá	\$ 22.046	-7,31%	-0,20
Caldas	\$ 13.187	-4,37%	-0,07
Caquetá	\$ 3.393	-5,78%	-0,02
Casanare	\$ 12.098	-10,30%	-0,16
Cauca	\$ 14.609	-6,49%	-0,11
Cesar	\$ 13.836	-16,87%	-0,33
Chocó	\$ 3.291	-1,60%	-0,01
Córdoba	\$ 13.974	-5,29%	-0,09
Cundinamarca	\$ 50.067	-5,58%	-0,33
Guainía	\$ 287	-10,89%	0,00
Guaviare	\$ 675	-5,20%	0,00

Departamentos	PIB 2020pr	Tasa de crecimiento (2020/2019)%	Contribución (p.p.)
Huila	\$ 13.087	-5,00%	-0,08
La Guajira	\$ 6.471	-26,92%	-0,28
Magdalena	\$ 10.828	-6,27%	-0,08
Meta	\$ 28.255	-8,14%	-0,29
Nariño	\$ 12.472	-4,58%	-0,07
Norte de Santander	\$ 12.814	-5,82%	-0,09
Putumayo	\$ 2.822	-14,20%	-0,05
Quindío	\$ 6.552	-6,15%	-0,05
Risaralda	\$ 13.230	-5,46%	-0,09
San Andrés y Providencia	\$ 1.101	-22,32%	-0,03
Santander	\$ 51.882	-8,32%	-0,54
Sucre	\$ 6.930	-6,00%	-0,05
Tolima	\$ 17.361	-6,43%	-0,14
Valle del Cauca	\$ 82.495	-5,28%	-0,51
Vaupés	\$ 236	-8,04%	0,00
Vichada	\$ 552	-4,87%	0,00

Fuente: Elaboración propia a partir de Cuentas Nacionales Departamentales DANE.

*Cifras en miles de millones de pesos, series encadenadas por volumen con año de referencia 2015.

Gráfico 13. Tasa de crecimiento anual en volumen Producto Interno Bruto – PIB Trimestral (2013 – 2021pr)

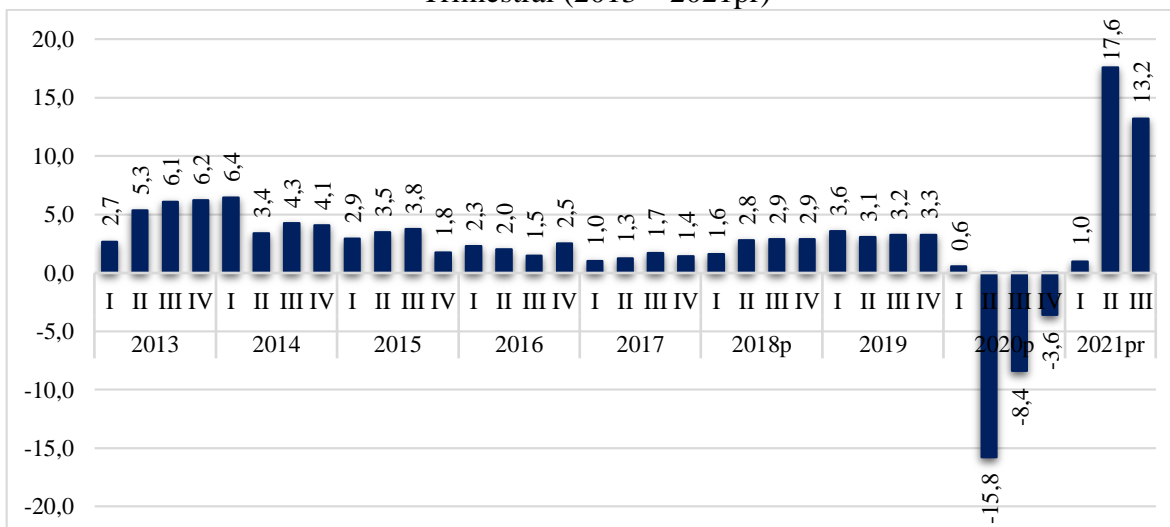

Fuente: Elaboración propia con base en las cifras Cuentas Nacionales Trimestrales – DANE, Series encadenadas de volumen con año de referencia 2015

Con respecto a la coyuntura económica en Colombia medida a través de las Cuentas Nacionales Trimestrales del DANE, como se ilustra en el Gráfico 13, durante los tres primeros trimestres del año 2021 se observa una importante recuperación de la actividad, siendo el segundo trimestre el de mejor desempeño con una variación de 17,6%, en este mismo periodo del año 2020 se registró la mayor caída del agregado nacional (-15,8%).

Mientras que para el tercer trimestre el crecimiento económico fue de 13,2%, impulsado por la variación de sectores como: Comercio al por mayor y al por menor (33,8%), Actividades artísticas, de entretenimiento y recreación y otras actividades de servicios (32,0%), Industrias Manufactureras (18,8%), Información y Comunicaciones (13,2%) y Actividades profesionales, científicas y técnicas (12,4%).

1.6.2. PIB Departamental

En el Gráfico 14 se aprecia el producto interno bruto – PIB del Huila en miles de millones de pesos a precios constantes. Durante la última década el agregado departamental muestra un comportamiento creciente, entre 2010 y 2014 alcanzó su máximo valor (\$13.915,06), posteriormente desde el 2015 hasta 2017 producto de la crisis del petróleo registró una caída; mientras que para los años 2018 y 2019 se observó una importante recuperación, que se vio truncada por el impacto económico que generó el COVID-19 sobre la actividad productiva en el Huila.

Gráfico 14. Producto Interno Bruto – PIB Huila 2011 -2020pr *

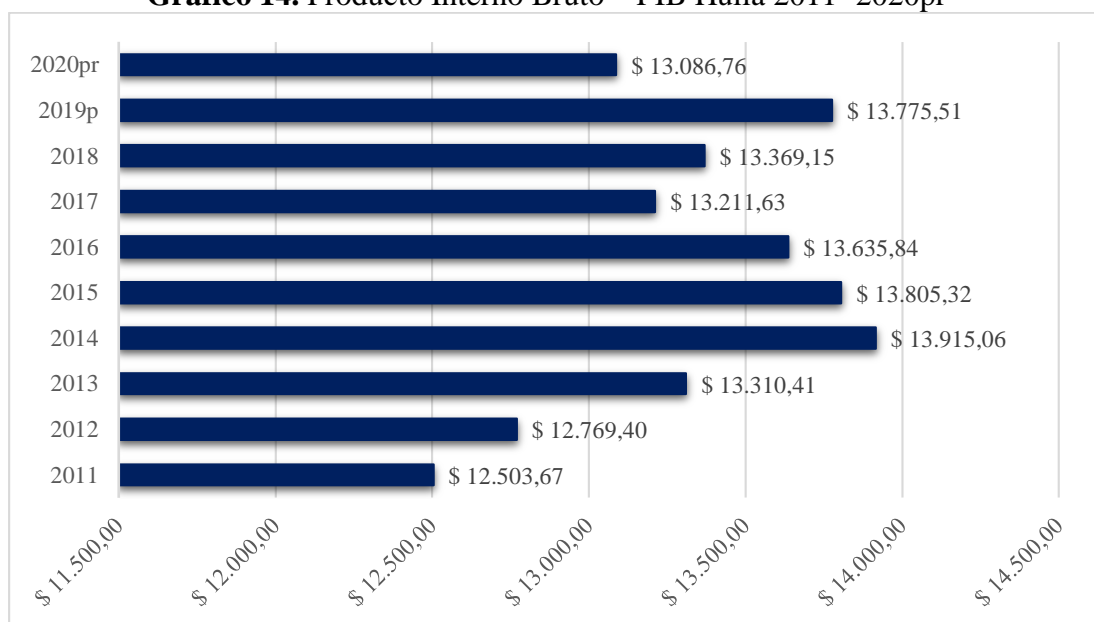

Fuente: Elaboración propia a partir de Cuentas Nacionales Departamentales DANE

*Cifras en miles de millones de pesos, series encadenadas por volumen con año de referencia 2015.

La evolución de la economía nacional frente a la del Huila durante la última década muestra una tendencia similar, en el año 2012 la economía colombiana registró un menor dinamismo en sectores como minería, industria manufacturera y construcción debido a una caída en las obras públicas, lo cual se reflejó en la economía del Huila. Para el año 2015, producto de los choques externos por la caída del precio del petróleo, el crecimiento económico del país disminuyó, efecto que tuvo una mayor incidencia en el Huila, provocando una contracción del PIB departamental durante tres años consecutivos (2015-2017), alcanzando su peor registro en 2017 (3,11%). Finalmente, para los años 2018 y 2019 se observaba una senda de recuperación económica, a pesar de que el crecimiento para 2019 estuvo 4 puntos porcentuales por debajo de la proyección del gobierno nacional. Finalmente, para el año 2020, la economía del departamento registró una caída del 5,0% cifra inferior a la contracción registrada por el PIB Nacional (-6,80%), lo anterior, explicado por el buen desempeño y la participación del sector Agricultura en la economía Huilense.

Gráfico 15. Tasa de crecimiento del PIB Colombia – Huila (2011-2020pr)

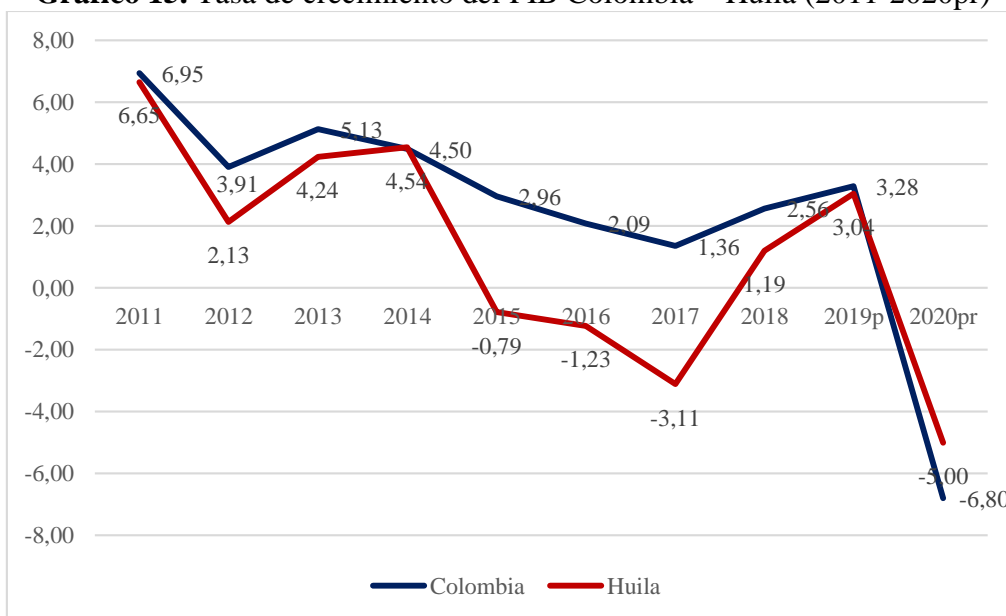

Fuente: Elaboración propia a partir de Cuentas Nacionales Departamentales DANE.

Frente al comportamiento por actividad económica dentro del agregado departamental, se observa que:

- ✓ Explotación de minas y canteras, registró variaciones negativas durante toda la década del análisis. Los periodos con una contracción superior a dos dígitos fueron 2012 (-11,6%), 2016 (-10,8%) y 2015 (-10,6%), explicado por la caída en los precios del petróleo. Y para el año 2020, este sector fue uno de los más afectados con el doble

choque de oferta y demanda, junto con la crisis geopolítica de la OPEP registrando una contracción de -3,7%.

- ✓ Construcción, durante el periodo 2011-2014 mostraba una dinámica de crecimiento importante, pero a partir del 2015 registró una caída sostenida hasta el año 2018, mostrando su peor registro en 2017 con una variación de -26,5%, explicado principalmente por una disminución de las licencias de construcción para proyectos de vivienda VIS y no VIS en el departamento. Para el año 2020, este sector registró una contracción de -20,7%, explicada por una caída del 77% en el área licenciada para proyectos VIS en el departamento.
- ✓ Administración Pública y Defensa, representado por la inversión pública en sectores como salud y educación, revela una tendencia de crecimiento durante la última década con marcados periodos de crecimiento en los años 2012 (7,5%), 2015 (6,2%) y 2019 (5,8%), estos dos últimos periodos coinciden con el último año de los mandatarios locales, época en la cual se realiza la ejecución y terminación de proyectos con grandes inversiones. Así mismo, para el año 2020 fue una de las pocas actividades que mostró un crecimiento positivo (1,1%) frente al año 2019.
- ✓ Los sectores de Comercio al por mayor y al por menor y Actividades artísticas, de entretenimiento y recreación y otras actividades de servicios, fueron unos de los más afectados por las medidas de mitigación de la pandemia en el año 2020, mostrando variaciones de -14,5% y -12,5% frente al año 2019.

Tabla 12. Tasa de crecimiento por actividad económica en Huila 2011-2020pr (%)

Actividades Económicas	2011	2012	2013	2014	2015	2016	2017	2018	2019p	2020pr
Agricultura, ganadería, caza, silvicultura y pesca	0,2	-3,2	13,3	9,6	4,8	7,3	0,4	1,9	1,8	2,9
Explotación de minas y canteras	-2,8	-11,6	-3,9	-5,1	-10,6	-10,8	-6,8	-1,1	-1,4	-3,7
Industrias manufactureras	7,6	3,4	2,4	3,8	2,9	-0,5	0,2	2,2	1,9	-1,2
Suministro de electricidad, gas, vapor y aire acondicionado	19,1	-6,7	-3,4	7,8	-4,7	0,4	3,4	5,0	3,8	-1,3
Construcción	15,7	19,7	6,9	9,1	-12,8	-18,3	-26,5	-8,8	1,5	-20,7
Comercio al por mayor y al por menor	18,0	2,9	4,1	2,8	2,9	2,3	0,7	2,0	2,9	-14,5
Información y comunicaciones	3,9	8,3	4,1	6,2	1,5	-2,0	-0,6	5,4	0,6	-3,6
Actividades financieras y de seguros	11,2	9,6	8,7	9,4	5,0	2,6	5,2	3,6	5,8	2,2
Actividades inmobiliarias	3,6	2,6	2,9	2,0	4,4	6,0	2,8	3,8	2,3	1,9
Actividades profesionales, científicas y técnicas	7,3	6,8	5,3	11,4	2,6	-1,5	0,6	0,9	2,9	-5,9
Administración pública y defensa	2,1	7,5	4,8	5,3	6,2	3,1	2,8	4,2	5,8	1,1

Actividades Económicas	2011	2012	2013	2014	2015	2016	2017	2018	2019p	2020pr
Actividades artísticas, de entretenimiento y recreación y otras actividades de servicios	3,0	1,3	6,2	2,7	-0,3	5,9	-1,5	1,9	11,0	-12,5
Valor agregado bruto	6,5	2,0	4,2	4,6	-0,9	-1,3	-3,3	1,2	3,0	-5,0
Impuestos	11,4	7,0	5,3	3,8	0,9	0,4	0,5	1,8	3,8	-4,9
PIB DEPARTAMENTAL	6,7	2,1	4,2	4,5	-0,8	-1,2	-3,1	1,2	3,0	-5,0

Fuente: Elaboración propia a partir de Cuentas Nacionales Departamentales DANE, series encadenadas por volumen con año de referencia 2015.

En la Tabla 13, se observa la evolución en la participación de las actividades económicas sobre el valor agregado del Huila desde 2011 hasta 2020, registrando el siguiente comportamiento:

- ✓ Administración Pública y defensa, es la actividad económica más representativa del valor agregado departamental con una participación de 21,86% (2020pr), cifra que muestra una tendencia creciente durante todo el periodo de referencia, pues entre 2011- 2020 esta participación se incrementó en 6,57 puntos porcentuales.
- ✓ El segundo renglón más representativo es Agricultura, ganadería, caza, silvicultura y pesca, con una participación de 19,69% (2020), cifra que muestra un incremento de 5,55 puntos porcentuales frente al año 2011. Para el año 2020, este sector alcanza su mayor representatividad sobre el agregado departamental.
- ✓ Comercio al por mayor y al por menor, se ubica en la tercera posición con una participación de 16,46%, mostrando un incremento de 0,11 puntos porcentuales frente al año 2011, este renglón era el segundo más representativo hasta 2019, como efecto de la pandemia este sector redujo su participación en 1,84 p.p. (2020).
- ✓ Otros sectores por su evolución también han venido disminuyendo su participación sobre el valor agregado departamental, estos son: Explotación de Minas y Canteras que pasó de representar 11,89% en 2011 a 6,42% en el año 2020. Por otro lado, Construcción, pasó de representar el 14,76% en 2011 al 7,61% en el 2020.

Tabla 13. Participación por rama de actividad económica sobre el valor agregado del Huila 2011 – 2020pr (%)

Actividades Económicas	2011	2012	2013	2014	2015	2016	2017	2018	2019p	2020pr
Agricultura, ganadería, caza, silvicultura y pesca	14,14	13,43	14,60	15,30	16,17	17,57	18,25	18,39	18,17	19,69
Explotación de minas y canteras	11,89	10,30	9,49	8,62	7,77	7,02	6,77	6,62	6,33	6,42
Industrias manufactureras	3,62	3,67	3,60	3,58	3,71	3,74	3,88	3,92	3,88	4,04

Actividades Económicas	2011	2012	2013	2014	2015	2016	2017	2018	2019p	2020pr
Suministro de electricidad, gas, vapor y aire acondicionado	4,85	4,44	4,12	4,24	4,08	4,15	4,44	4,61	4,65	4,83
Construcción	14,76	17,33	17,79	18,55	16,32	13,51	10,27	9,26	9,12	7,61
Comercio al por mayor y al por menor	16,34	16,49	16,48	16,20	16,82	17,43	18,15	18,31	18,29	16,46
Información y comunicaciones	2,32	2,46	2,46	2,50	2,56	2,54	2,61	2,72	2,66	2,70
Actividades financieras y de seguros	2,19	2,35	2,45	2,56	2,72	2,82	3,07	3,15	3,23	3,48
Actividades inmobiliarias	5,37	5,41	5,34	5,21	5,49	5,89	6,26	6,42	6,38	6,85
Actividades profesionales, científicas y técnicas	3,85	4,04	4,08	4,35	4,50	4,49	4,67	4,66	4,66	4,61
Administración pública y defensa	15,29	16,11	16,21	16,32	17,49	18,27	19,43	20,00	20,55	21,86
Actividades artísticas, de entretenimiento y recreación y otras actividades de servicios	2,38	2,36	2,40	2,36	2,38	2,55	2,60	2,62	2,82	2,60
Valor agregado bruto	100,00	100,00	100,00	100,00	100,00	100,00	100,00	100,00	100,00	100,00

Fuente: Elaboración propia a partir de Cuentas Nacionales Departamentales DANE, series encadenadas por volumen con año de referencia 2015.

1.6.3. Valor Agregado Municipal por zonas en el Huila

El valor agregado total para los 37 municipios del departamento del Huila, como se observa en la Tabla 14, durante el periodo 2017-2019 presenta un comportamiento creciente desde 2016, alcanzando un valor de \$16.336,69 miles de millones de pesos en 2019, cifra que muestra un incremento del 8,51% frente al año anterior.

Con respecto al comportamiento por zonas, las más representativas son Norte y Sur, con una participación del 81,07% del valor agregado. En cuanto a la contribución en puntos porcentuales sobre la variación total en Huila (2019/2018), las zonas según su aporte se ubican así: Norte (4,94), Sur (1,83), Centro (1,01) y Occidente (0,73).

Tabla 14. Tasa de crecimiento y contribución por zona sobre el valor agregado del Huila 2017-2019p

Zona	2017*	2018*	2019p*	Participación (%)	Var. (%)	Contribución (p.p.)
Norte	\$ 8.586,15	\$ 9.169,56	\$ 9.913,22	60,91%	8,11	4,94
Sur	\$ 2.938,63	\$ 3.036,01	\$ 3.311,62	20,17%	9,08	1,83
Centro	\$ 1.851,32	\$ 1.836,14	\$ 1.988,50	12,20%	8,30	1,01
Occidente	\$ 973,25	\$ 1.013,58	\$ 1.123,36	6,73%	10,83	0,73
Total Huila	\$ 14.349,35	\$ 15.055,29	\$ 16.336,69	100,00%	8,51	

Fuente: Elaboración propia a partir de Cuentas Nacionales DANE

*Miles de millones de pesos, precios corrientes

Sobre la participación por grandes ramas de actividad económica por zonas y total departamental, se observa que las actividades terciarias¹² son las más representativas dentro del agregado departamental (56,0%); con respecto a la representatividad de esta actividad sobre el valor agregado de cada zona, los mayores porcentajes son en: Norte (62,4%) y Sur (60,7%) y Centro (59,7%), estas zonas tienen una representatividad superior al total del departamento, y por último, la zona Occidente con una participación del 47,4%. Las actividades primarias¹³ representan el 22,8% del valor agregado del Huila, siendo la segunda gran rama de actividad más representativa del departamento, con respecto a la composición dentro de la economía de cada zona, se destacan: Occidente (41,9%), Centro (28,4%), Sur (27,3%) y Norte (21,6%). Finalmente, las actividades secundarias¹⁴ representan el 13,7% del agregado departamental, estas actividades tienen su mayor participación en la zona Norte (16,0%), Sur (12,0%) y Centro (11,9%).

La zona Norte está conformada por 15 de los 37 municipios, esta representa más del 60% del agregado departamental. Como se aprecia en la Tabla 15, la evolución entre 2017 y 2019 muestra un comportamiento positivo, cuyo valor agregado alcanzado para el último año en mención fue de \$ 9.913,22 miles de millones de pesos, representado en un 63,24% por el valor agregado de Neiva como ciudad capital del departamento. Con respecto a la contribución en puntos porcentuales sobre la variación total de la zona, los de mayor aporte fueron: Neiva (4,61), Rivera (0,68), Palermo (0,45), Algeciras (0,41) y Campoalegre (0,39).

Gráfico 16. Participación por grandes actividades económicas por zona y total Huila (2019p)

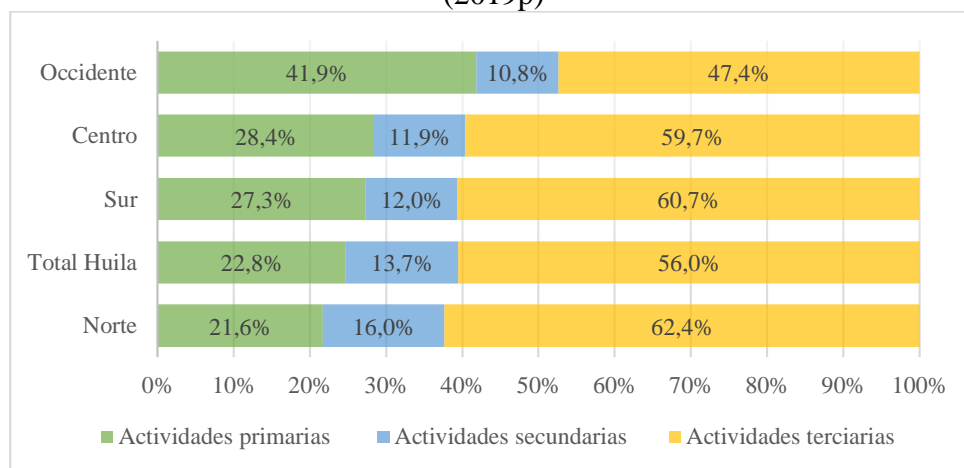

Fuente: Elaboración propia a partir de Cuentas Nacionales DANE

¹² **Actividades Terciarias:** electricidad, gas y agua; comercio información y comunicaciones; actividades financieras y de seguros; actividades inmobiliarias; actividades profesionales, científicas y técnicas; administración pública; actividades artísticas, de entretenimiento y recreación.

¹³ **Actividades Primarias:** agricultura, ganadería, silvicultura y pesca; y explotación de minas y canteras

¹⁴ **Actividades Secundarias:** Industrias manufactureras y construcción

Tabla 15. Tasa de crecimiento y contribución por municipio sobre el valor agregado de la zona norte 2017-2019p

Municipio	2017*	2018*	2019p*	Participación (%)	Var. (%)	Contribución (p.p.)
Neiva	\$ 5.452,40	\$ 5.846,03	\$ 6.268,63	63,24%	7,23	4,61
Palermo	\$ 503,47	\$ 547,63	\$ 588,64	5,94%	7,49	0,45
Aipe	\$ 408,35	\$ 495,19	\$ 524,59	5,29%	5,94	0,32
Yaguará	\$ 372,50	\$ 418,40	\$ 449,51	4,53%	7,43	0,34
Campoalegre	\$ 424,01	\$ 409,90	\$ 445,93	4,50%	8,79	0,39
Rivera	\$ 343,80	\$ 353,27	\$ 415,72	4,19%	17,68	0,68
Algeciras	\$ 250,02	\$ 258,83	\$ 296,48	2,99%	14,54	0,41
Tello	\$ 171,96	\$ 160,15	\$ 174,22	1,76%	8,78	0,15
Santa María	\$ 123,63	\$ 117,97	\$ 129,63	1,31%	9,88	0,13
Íquira	\$ 104,76	\$ 109,08	\$ 120,71	1,22%	10,66	0,13
Villavieja	\$ 94,81	\$ 100,01	\$ 99,34	1,00%	-0,68	-0,01
Colombia	\$ 91,45	\$ 95,77	\$ 112,33	1,13%	17,28	0,18
Baraya	\$ 86,96	\$ 96,83	\$ 104,97	1,06%	8,41	0,09
Teruel	\$ 89,22	\$ 87,28	\$ 99,75	1,01%	14,29	0,14
Hobo	\$ 68,81	\$ 73,22	\$ 82,78	0,84%	13,07	0,10
Total Zona Norte	\$ 8.586,15	\$ 9.169,56	\$ 9.913,22	100,00%	8,11	

Fuente: Elaboración propia a partir de Cuentas Nacionales DANE

*Miles de millones de pesos, precios corrientes

En cuanto a la participación de las grandes actividades económicas sobre el valor agregado municipal, en el Gráfico 17, se observa que, en las actividades primarias se destacan los municipios de: Aipe (73,7%), Colombia (54,1%), Tello (49,2%), Villavieja (47,3%) y Teruel (43,4%). Para las actividades secundarias, los mayores porcentajes se encuentran en los municipios de Palermo (20,8%), Neiva (17,7%) y Campoalegre (17,1%), quienes concentran la actividad industrial y de construcción. Y, sobre las actividades terciarias los municipios con la mayor representatividad en esta gran rama son: Neiva (73,1%), Yaguará (65,2%) y Hobo (58,6%).

Gráfico 17. Participación por grandes actividades económicas por municipio de zona norte (2019p)

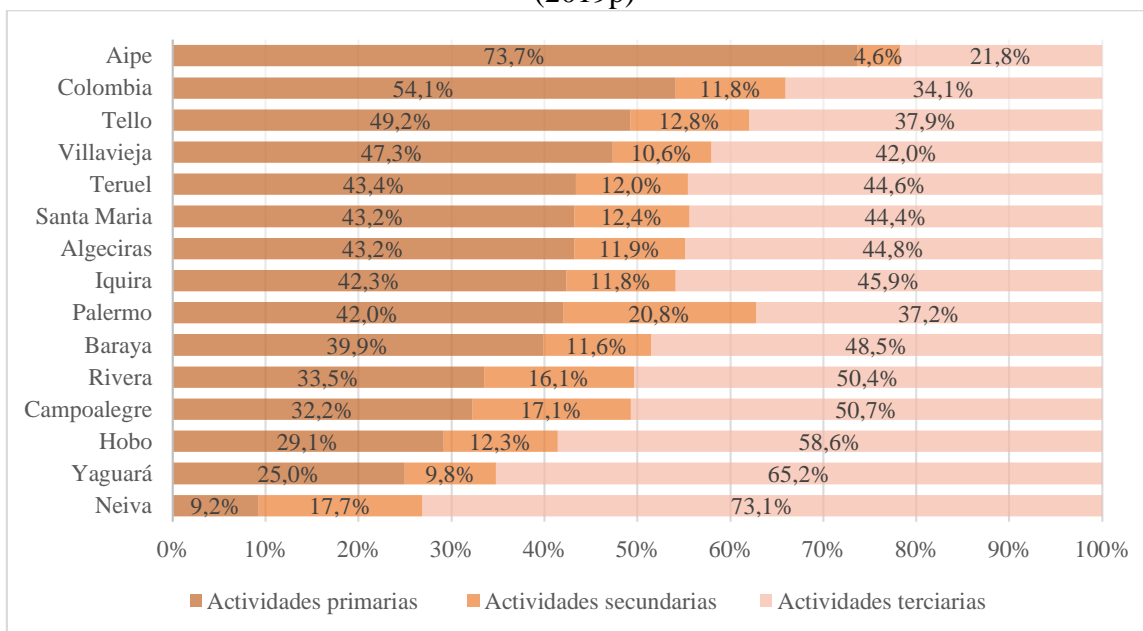

Fuente: Elaboración propia a partir de Cuentas Nacionales DANE

Tabla 16. Tasa de crecimiento y contribución por municipio sobre el valor agregado de la zona centro 2017-2019p

Municipio	2017*	2018*	2019p*	Participación (%)	Var. (%)	Contribución (p.p.)
Garzón	\$ 614,61	\$ 603,76	\$ 650,37	32,71%	7,72	2,54
Gigante	\$ 394,68	\$ 411,56	\$ 439,95	22,12%	6,90	1,55
Suaza	\$ 223,43	\$ 211,18	\$ 237,20	11,93%	12,32	1,42
Guadalupe	\$ 172,58	\$ 174,30	\$ 190,62	9,59%	9,36	0,89
Tarqui	\$ 162,24	\$ 148,18	\$ 154,68	7,78%	4,39	0,35
Pital	\$ 139,61	\$ 139,70	\$ 153,23	7,71%	9,69	0,74
Agrado	\$ 91,47	\$ 87,88	\$ 102,27	5,14%	16,38	0,78
Altamira	\$ 52,71	\$ 59,58	\$ 60,19	3,03%	1,02	0,03
Total Zona Centro	\$ 1.843,40	\$ 1.836,14	\$ 1.988,50	100,00%	8,30	

Fuente: Elaboración propia a partir de Cuentas Nacionales DANE

*Miles de millones de pesos, precios corrientes

La zona Centro está conformada por 8 de los 37 municipios, representa aproximadamente el 12% del agregado departamental. Como se aprecia en la Tabla 16, el comportamiento entre 2017 y 2019 evidencia una pequeña variación positiva, logrando un valor agregado de \$ 1.988,50 miles de millones de pesos en 2019, cifra que muestra una variación de 8,30% con respecto al año anterior. En términos de la contribución en puntos porcentuales sobre la variación total de esta zona, de los 8 municipios el mayor aporte es de: Garzón (2,54), Gigante (1,55), Suaza (1,42), Guadalupe (0,89) y Agrado (0,78).

Con respecto a la participación de las grandes actividades económicas sobre el valor agregado municipal, como se aprecia en el Gráfico 18, en las actividades primarias se destacan los municipios de: Pital (39,7%), Guadalupe (37,8%), Suaza (36,8%), Agrado (34,4%) y Altamira (33,7%). En cuanto a las actividades secundarias, los mayores porcentajes se encuentran en los municipios de Altamira (12,4%), Agrado, Guadalupe y Pital con 12,0% cada uno. Entre tanto, las actividades terciarias tienen su mayor proporción en los municipios de: Gigante (70,1%), Garzón (63,6%), Tarqui (55,1%) y Altamira (53,9%).

Gráfico 18. Participación por grandes actividades económicas por municipio de zona centro (2019p)

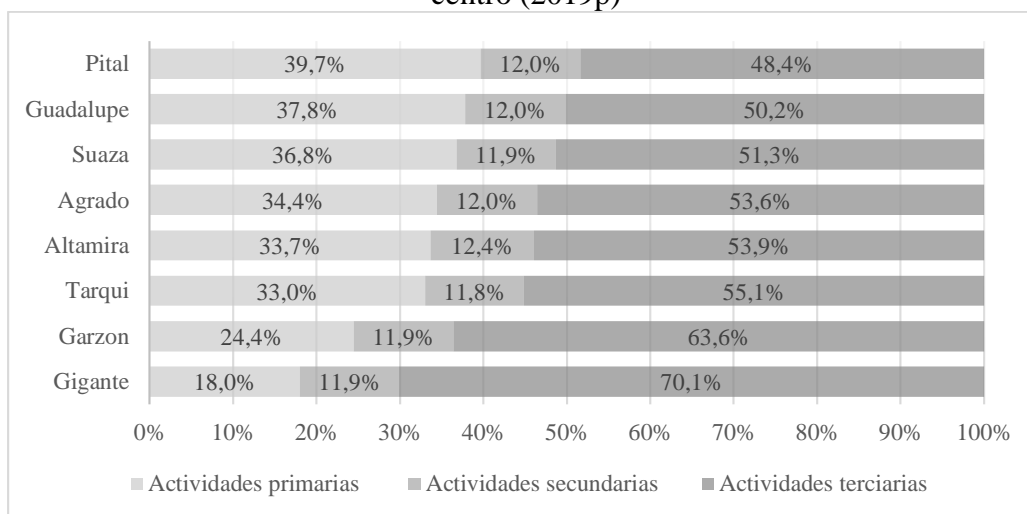

Fuente: Elaboración propia a partir de Cuentas Nacionales DANE

La zona Occidente está conformada por 5 de los 37 municipios, que representa cerca del 7% del agregado departamental. Como se aprecia en la Tabla 17, el comportamiento entre 2017 y 2019 muestra una tendencia positiva logrando un valor agregado de \$ 1.123,36 miles de millones de pesos en 2019, representado en un 55,53% por el agregado municipal de La Plata. En términos de la contribución en puntos porcentuales sobre la variación total de esta zona, por municipio fue así: La Plata (5,35), Tesalia (1,76), Paicol (1,72), La Argentina (1,25) y Nátaga (0,22).

Tabla 17. Tasa de crecimiento y contribución por municipio sobre el valor agregado de la zona occidente 2017-2019p

Municipio	2017*	2018*	2019p*	Participación (%)	Var. (%)	Contribución (p.p.)
La Plata	\$ 544,94	\$ 569,56	\$ 623,79	55,53%	9,52	5,35
Tesalia	\$ 133,84	\$ 145,06	\$ 162,92	14,31%	12,31	1,76
Paicol	\$ 122,26	\$ 123,37	\$ 140,80	12,17%	14,12	1,72
La Argentina	\$ 110,29	\$ 112,50	\$ 125,20	11,10%	11,30	1,25
Nátaga	\$ 61,93	\$ 63,09	\$ 70,65	6,22%	11,98	0,75
Total Zona Occidente	\$ 973,25	\$ 1.013,58	\$ 1.123,36	100,00%	10,83	

Fuente: Elaboración propia a partir de Cuentas Nacionales DANE

*Miles de millones de pesos, precios corrientes

En términos de la participación de las grandes actividades económicas sobre el valor agregado municipal, como se aprecia en el Gráfico 19, para el caso de las actividades primarias se destacan los municipios de: Paicol (69,1%), Tesalia (52,8%) y Nátaga (43,6%). Para las actividades secundarias, los mayores porcentajes se encuentran en los municipios de La Plata y La Argentina, con igual proporción para cada uno (11,9%), seguidos de Nátaga con 11,8%. Por otro lado, los municipios con la mayor participación de su valor agregado en las actividades terciarias son: La Argentina (53,7%), La Plata (53,9%) y Nátaga (44,6%).

Gráfico 19. Participación por grandes actividades económicas por municipio de zona occidente (2019p)

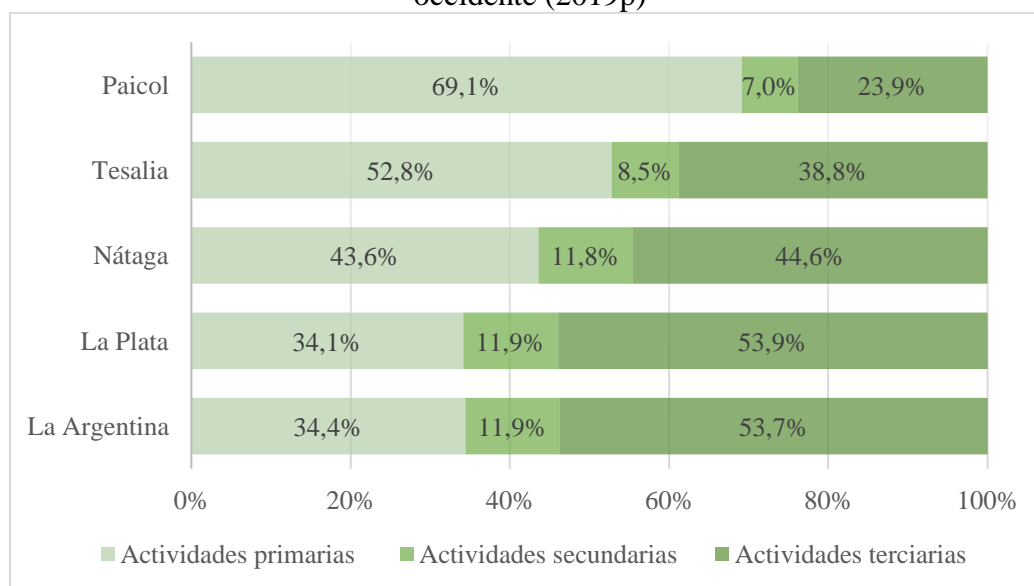

Fuente: Elaboración propia a partir de Cuentas Nacionales DANE

La zona Sur está conformada por 9 de los 37 municipios, representa más del 20% del agregado departamental. Como se observa en la Tabla 18, el comportamiento entre 2017 y 2019 evidencia una variación positiva, logrando un valor agregado de \$ 3.311,62 miles de

millones de pesos en 2019, cifra que alcanza una variación de 9,08% con respecto al año anterior. En términos de la contribución en puntos porcentuales sobre la variación total de esta zona, los municipios de mayor aporte son: Pitalito (3,82), Acevedo (1,21), San Agustín (1,10), Isnos (1,02) y Timaná (0,66).

Tabla 18. Tasa de crecimiento y contribución por municipio sobre el valor agregado de la zona sur 2017-2019p

Municipio	2017*	2018*	2019p*	Participación (%)	Var. (%)	Contribución (p.p.)
Pitalito	\$ 1.534,35	\$ 1.642,05	\$ 1.757,94	53,08%	7,06	3,82
Acevedo	\$ 317,72	\$ 295,79	\$ 332,39	10,04%	12,37	1,21
San Agustín	\$ 283,90	\$ 294,75	\$ 328,04	9,91%	11,30	1,10
Isnos	\$ 210,20	\$ 209,59	\$ 240,45	7,26%	14,72	1,02
Timaná	\$ 199,30	\$ 211,79	\$ 231,93	7,00%	9,51	0,66
Palestina	\$ 133,26	\$ 130,10	\$ 125,97	3,80%	-3,17	-0,14
Saladoblanco	\$ 116,66	\$ 109,44	\$ 131,47	3,97%	20,13	0,73
Oporapa	\$ 101,25	\$ 100,15	\$ 109,63	3,31%	9,46	0,31
Elías	\$ 41,98	\$ 42,36	\$ 53,80	1,62%	27,01	0,38
Total Zona Sur	\$ 2.938,63	\$ 3.036,01	\$ 3.311,62	100,00%	9,08	

Fuente: Elaboración propia a partir de Cuentas Nacionales DANE

*Miles de millones de pesos, precios corrientes

Gráfico 20. Participación por grandes actividades económicas por municipio de zona sur (2019p)

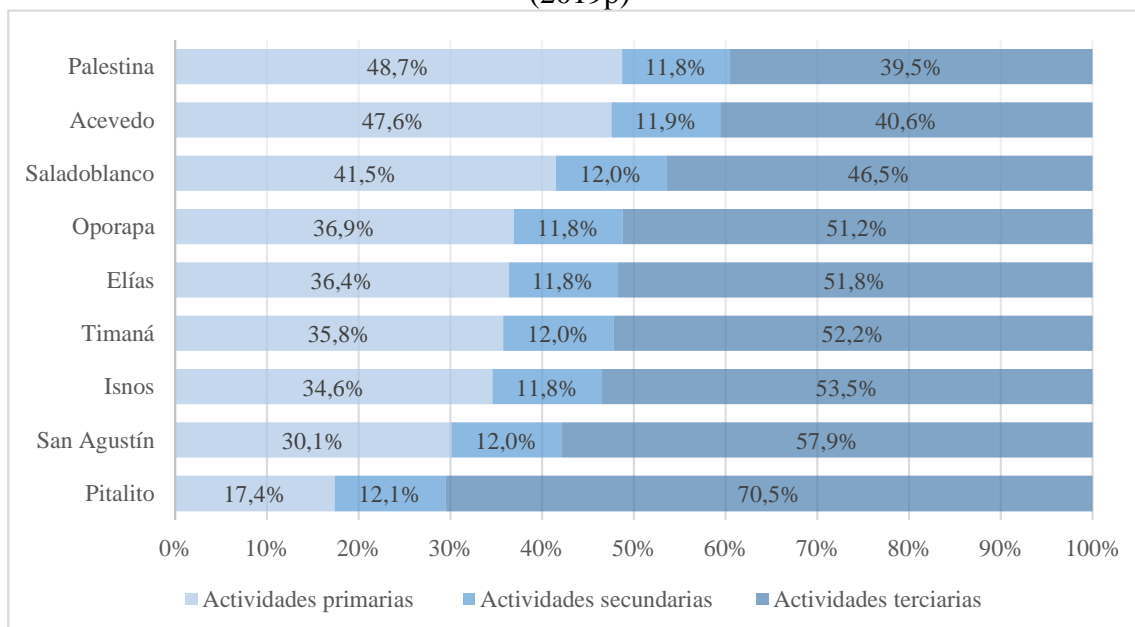

Fuente: Elaboración propia a partir de Cuentas Nacionales DANE

La participación de las grandes actividades económicas sobre el valor agregado municipal, como se aprecia en el Gráfico 20, en las actividades primarias se destacan los municipios de: Palestina (48,7%), Acevedo (47,6%), Saladoblanco (41,5%), Oporapa (36,9%) y Elías (36,4%). En cuanto a las actividades secundarias, los mayores porcentajes se encuentran en los municipios de Pitalito (12,1%), seguido de San Agustín, Timaná y Saladoblanco con 12,0% cada uno. Entre tanto, las actividades terciarias tienen su mayor proporción en los municipios de: Pitalito (70,5%), San Agustín (57,9%).

1.6.4. Pobreza y desigualdad

1.6.4.1. Pobreza

El Gráfico 21 presenta la evolución en la incidencia de la pobreza monetaria para Colombia y el Huila entre 2012 -2020. Se observa que durante todo el periodo de análisis este indicador en el departamento fue superior al total nacional, mostrando una variación entre 2012 y 2020 en puntos porcentuales de -1,7 para Colombia y de-2,0 para el Huila.

La pobreza en Colombia mostró una tendencia decreciente entre los años 2012 a 2019, al pasar de una tasa de incidencia de 40,8% (2012) a 35,7%. Para el año 2020, se observa el alto impacto generado por la crisis económica producto del COVID-19, que afectó las condiciones de vida de la población mostrando un incremento de este índice en 6,8 p.p. ubicando la tasa de incidencia de la pobreza en 42,5% la cifra más alta de la última década.

Para el caso del departamento del Huila, la pobreza disminuyó de manera significativa entre 2012 y 2017, este último año en el cual este índice se redujo en 9,2 p.p. frente al año 2016. Desde el 2018 hasta 2020 se observa un comportamiento negativo con el incremento de la pobreza, y solo en el último año esta cifra se incrementó en 4,4 p.p. al pasar de 51,2% en 2019 a 55,6% en 2020, lo cual denota la grave afectación de la pandemia sobre las condiciones socioeconómicas de los Huilenses.

Gráfico 21. Tasa de Incidencia de la Pobreza 2012-2020 (%)

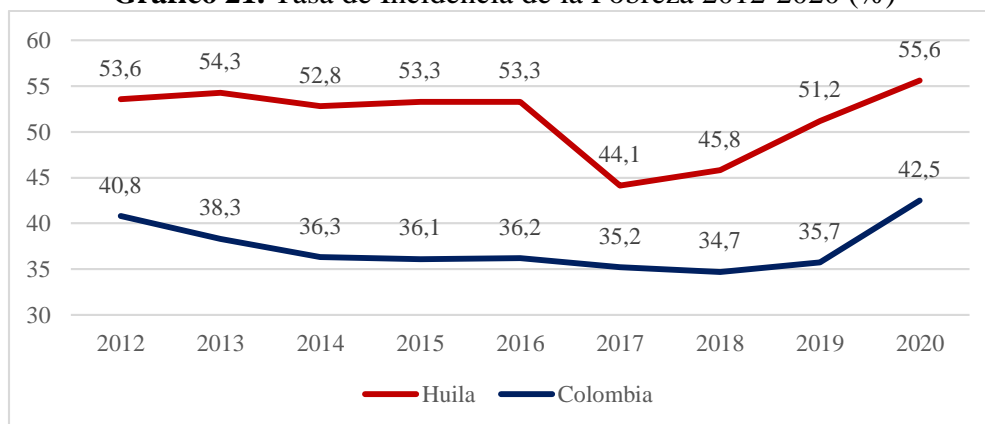

Fuente: Elaboración propia a partir de cifras pobreza y desigualdad – DANE.

Con respecto a la incidencia de la pobreza extrema, el departamento del Huila se encuentra por encima del promedio nacional, mostrando una marcada brecha, la cual pasó de 6,1 p.p. en 2012, registrando un máximo de 12,1 p.p. en 2016, hasta alcanzar un total de 7,0 p.p. en 2020.

Este indicador en el Huila, mostró una marcada tendencia creciente entre el año 2014 y 2016, alcanzando una tasa de 22,0% en 2016, Desde allí mostró un descenso significativo hasta registrar el valor mínimo de 8,2% en 2018, a partir de este año se observa un incremento significativo en la población bajo condiciones de pobreza extrema, situación que se acentuó con la pandemia hasta alcanzar una tasa 22,1% siendo esta la cifra más alta para todo el periodo analizado, mostrando un aumento de la pobreza extrema en 4,9 p.p. frente al 2019.

Gráfico 22. Tasa de incidencia de la pobreza extrema 2012-2020 (%)

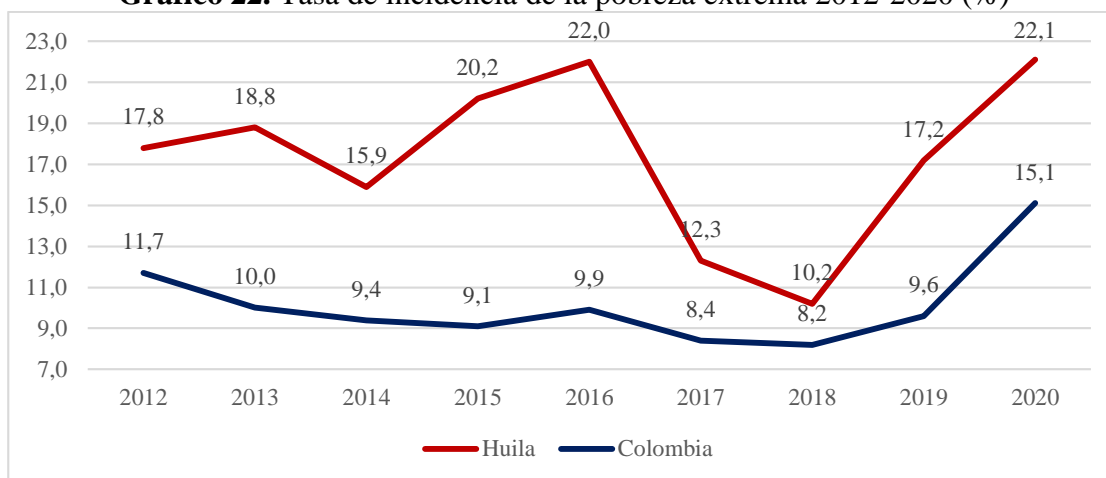

Fuente: Elaboración propia a partir de cifras pobreza y desigualdad – DANE.

1.6.4.2. Pobreza Multidimensional

La pobreza multidimensional es medida a través de cinco componentes: condiciones educativas, condiciones de la niñez y juventud, trabajo, salud y condiciones de vivienda y servicios públicos; en el Gráfico 23 se presentan los resultados para Colombia y el departamento del Huila 2019-2020, en general se observa una mayor incidencia en los centros poblados y rural disperso que en las cabeceras municipales, la cual es más alta en el Huila que en Colombia.

Gráfico 23. Índice de Pobreza Multidimensional total y por área en Colombia y Huila 2019-2020 (%)

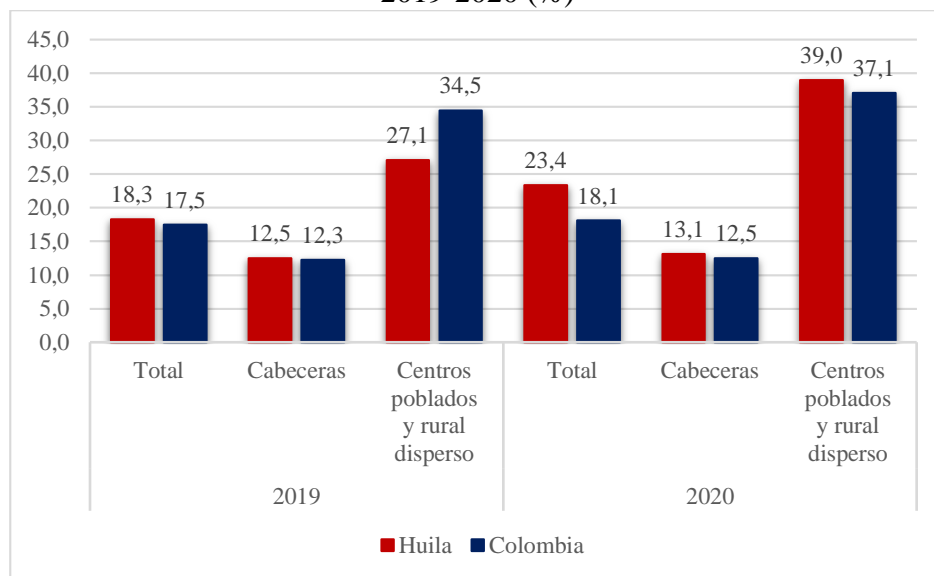

Fuente: Elaboración propia a partir de cifras pobreza y desigualdad – DANE.

Para el caso del departamento del Huila en el año 2020, la pobreza multidimensional fue del 23,4%, con una mayor incidencia en centros poblados y rural disperso (39,0%) que en las cabeceras municipales (13,1%); con respecto a la variación entre 2019-2020 se observa una situación muy preocupante, los efectos devastadores de la pandemia propiciaron un incremento de este indicador en 5,1 p.p. en total, mientras que en la cabecera este aumento fue solo de 0,6 p.p.; en cambio en los centros poblados y rural disperso este incremento fue de 11,9 p.p., lo cual denota la ampliación de las brechas socioeconómicas entre los centros urbanos y la ruralidad.

1.6.4.3. Desigualdad

El coeficiente de Gini, mide la concentración de ingresos de la población en un rango entre 0 y 1, donde 0 significa la ausencia de desigualdad, es decir, que los ingresos de la población se distribuyen de manera igualitaria. Y donde 1 significa el máximo nivel de desigualdad, en el que un solo individuo concentra la mayor parte de los ingresos de una sociedad.

El Gráfico 24 muestra el coeficiente de Gini para Colombia y Huila respectivamente, en general se observa una tendencia decreciente del nivel de desigualdad entre 2010-2017, logrando en 2017 el mejor registro para el país y el departamento de 0,508 y 0,487 respectivamente. Cabe anotar que a partir del año 2018 se observa un incremento de la desigualdad, reconociendo que las cifras en el departamento del Huila son inferiores al total nacional, para el año 2020 la desigualdad en el Huila creció en 0,025 p.p. mientras que en el país aumentó 0,018, a pesar de este comportamiento, los niveles de desigualdad tanto en el país como en el departamento se ubican en niveles inferiores a los registrados en 2010.

Gráfico 24. Coeficiente de Gini Colombia y Huila (2010-2020)

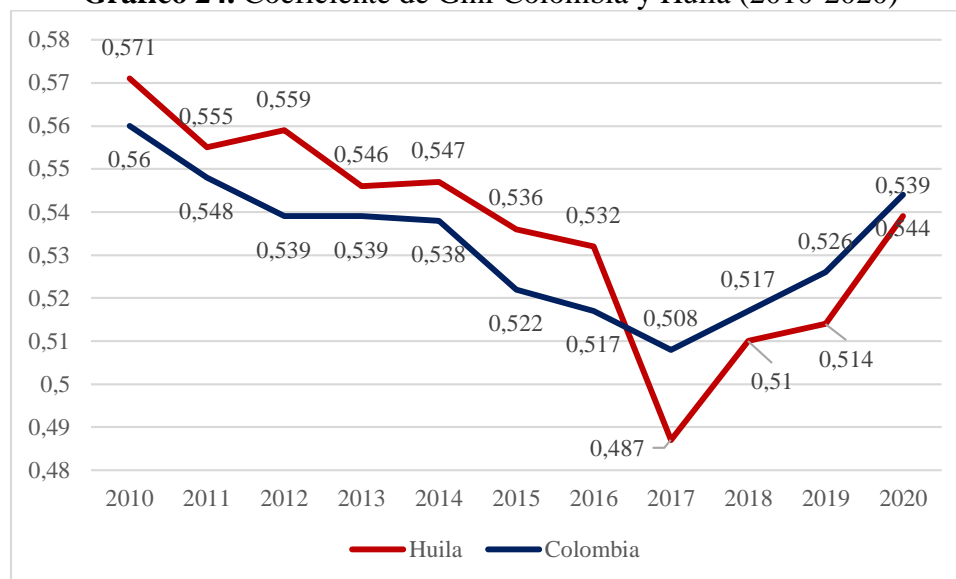

Fuente: Elaboración propia a partir de cifras pobreza y desigualdad – DANE.

1.6.5. Mercado Laboral

1.6.5.1. Tasa de desempleo

La tasa de desempleo muestra la relación porcentual entre el número de personas que están buscando empleo y el número de personas que integran la fuerza laboral; esta cifra para Colombia, Huila y Neiva durante el periodo 2011-2020 se presenta en el Gráfico 25, en el que se observa que el nivel de desempleo en Neiva es superior a la media nacional, mientras que en Huila es inferior. En Colombia, este indicador muestra un comportamiento decreciente entre 2010-2015 y desde el 2016 registra una tendencia creciente por el menor dinamismo de la economía hasta alcanzar 10,5% en 2019, después de registrar niveles inferiores a dos dígitos durante 6 años. Posteriormente, en el año 2020 se observa un incremento de 5,3 p.p. hasta alcanzar una tasa de desempleo del 15,8% producto del freno a la actividad económica por las medidas de contención de la pandemia.

El departamento del Huila registra niveles inferiores de desempleo que Colombia, sin embargo, en el periodo 2016- 2018 presenta un incremento, alcanzando su máximo valor en este último año de 9,2%, entre tanto, para el año 2019 mostró una reducción de 1 punto porcentual, alcanzando el 8,2%, en el año 2020 se incrementó en 5,4 p.p. hasta llegar a 13,6% la cifra más alta registrada en la última década.

Por otro lado, la tasa de desempleo en la ciudad de Neiva, durante todo el periodo analizado se encuentra por encima de los dos dígitos, mostrando un comportamiento similar a la tasa departamental entre 2012 y 2014, desde 2015 hasta 2020 el desempleo en la ciudad ha crecido

alcanzando una tasa de 26,1%, cifra que se duplicó entre 2019 y 2020, producto del freno en las actividades productivas lo cual agravó las condiciones del mercado laboral de la ciudad.

Gráfico 25. Tasa de desempleo Colombia, Huila y Neiva 2010-2020 (%)

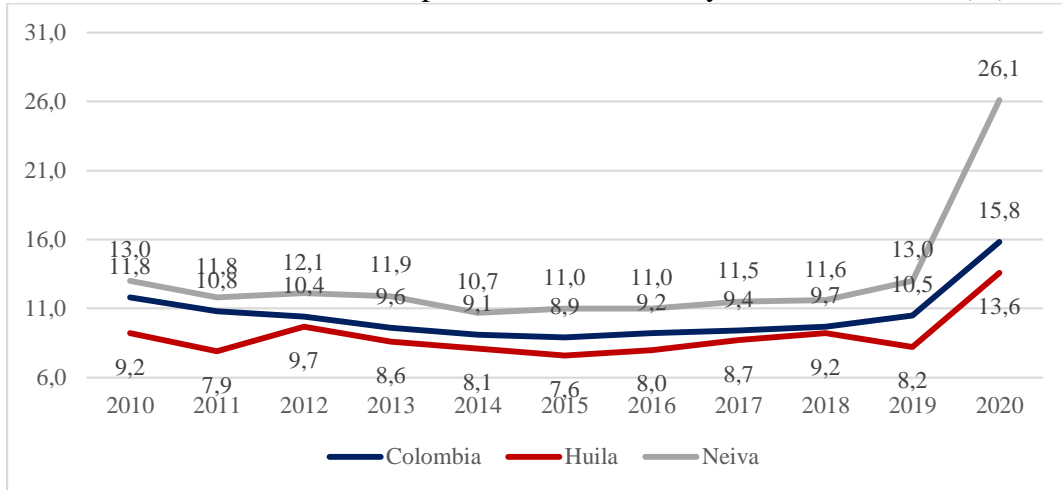

Fuente: Elaboración propia a partir de cifras Fuente de Información Laboral en Colombia – FILCO Min.Trabajo.

1.6.5.2. Población económicamente activa en Huila

La población económicamente activa - PEA también reconocida como la fuerza laboral en una economía, está conformada por la población en edad de trabajar que se encuentra ejerciendo alguna labor o que está buscando empleo.

Gráfico 26. Población Económicamente Activa en el Huila (2010-2020)

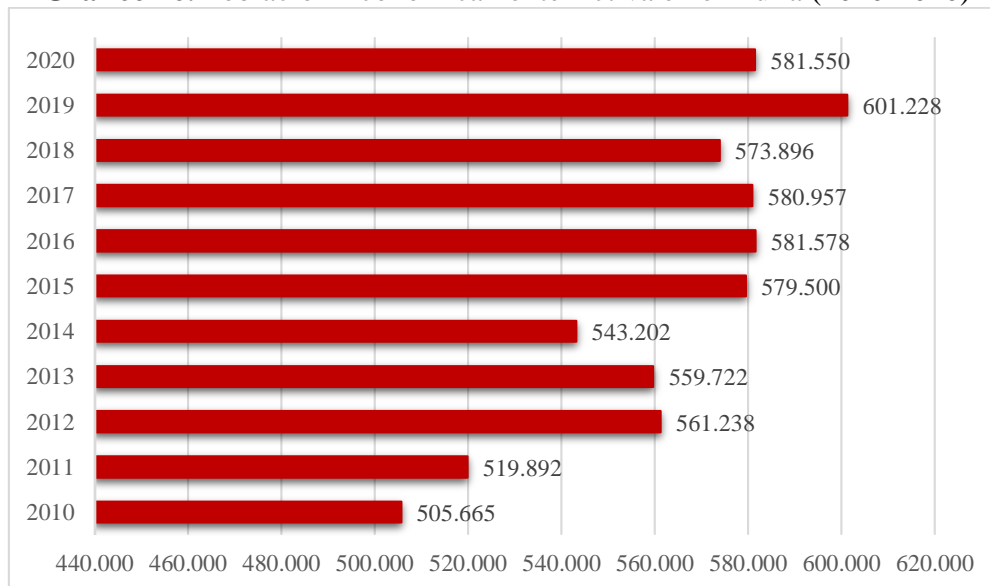

Fuente: Elaboración propia a partir de cifras Fuente de Información Laboral en Colombia – FILCO Min.Trabajo.

Este indicador para el año 2020 en Huila, como se observa en el Gráfico 26, fue de 581.550 personas, cifra que muestra una reducción de 19.678 personas frente al año 2019, producto de una menor dinamismo del aparato productivo departamental por la influencia del COVID-19. En cuanto al comportamiento histórico, se observa un crecimiento sostenido entre 2010-2012, un comportamiento estable entre 2015-2017 de la fuerza laboral, en contraste, periodos importantes de descenso fueron: 2020, 2014 y 2008 respectivamente.

Con respecto a la distribución de la población económicamente activa por género en el departamento como se aprecia en el Gráfico 27, esta composición se mantiene en el periodo de análisis en promedio de 61% en hombres y 39% en mujeres. Mientras en 2010 la distribución por género era de 62,23% hombres y 37,77% mujeres, para el año 2020 esta fue de 62,46% hombres y 37,54% mujeres, con una reducción en la participación femenina en este indicador en 0,23 puntos porcentuales, además, frente al año 2019 esta reducción para la población femenina fue de 1,11%.

Gráfico 27. Población Económicamente Activa por género en Huila (2010-2020)

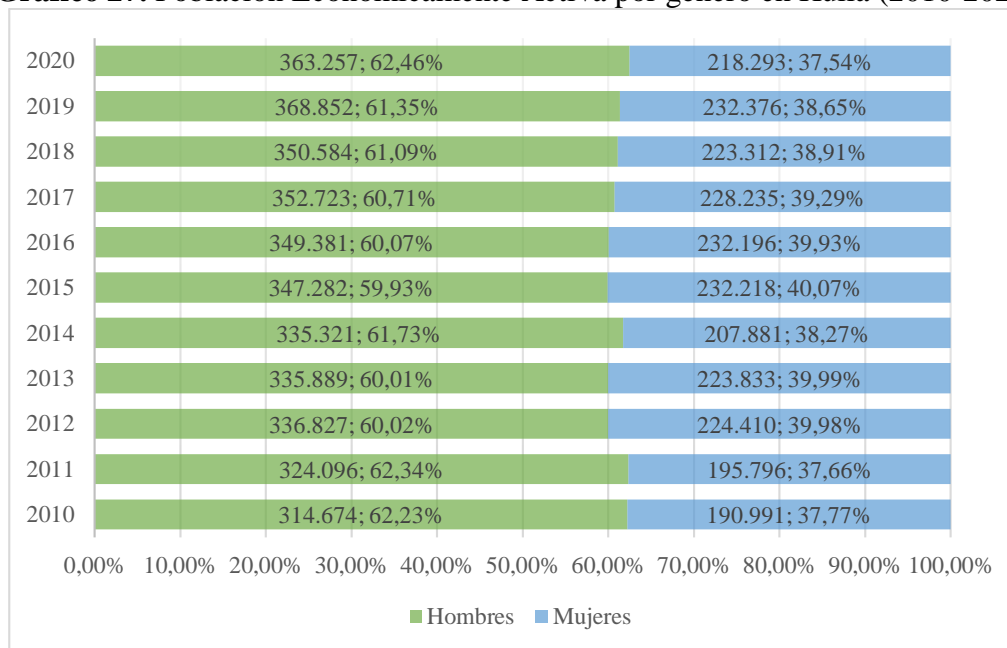

Fuente: Elaboración propia a partir de cifras Fuente de Información Laboral en Colombia – FILCO Min.Trabajo.

La distribución de la población económicamente activa en el departamento, por rango de edad para el año 2020 como se muestra en el Gráfico 28, se concentra en la población entre 41-60 años con 32,58%, seguido del rango entre 29- 40 años con 27,83%, en tercer lugar, las personas entre 18-28 años con 26,61%, luego el rango de edad entre 61 y más con 8,19% y por último, el rango entre 10 y 17 años con 4,80%.

Gráfico 28. Población Económicamente Activa por rango de edad en Huila (2010-2020)

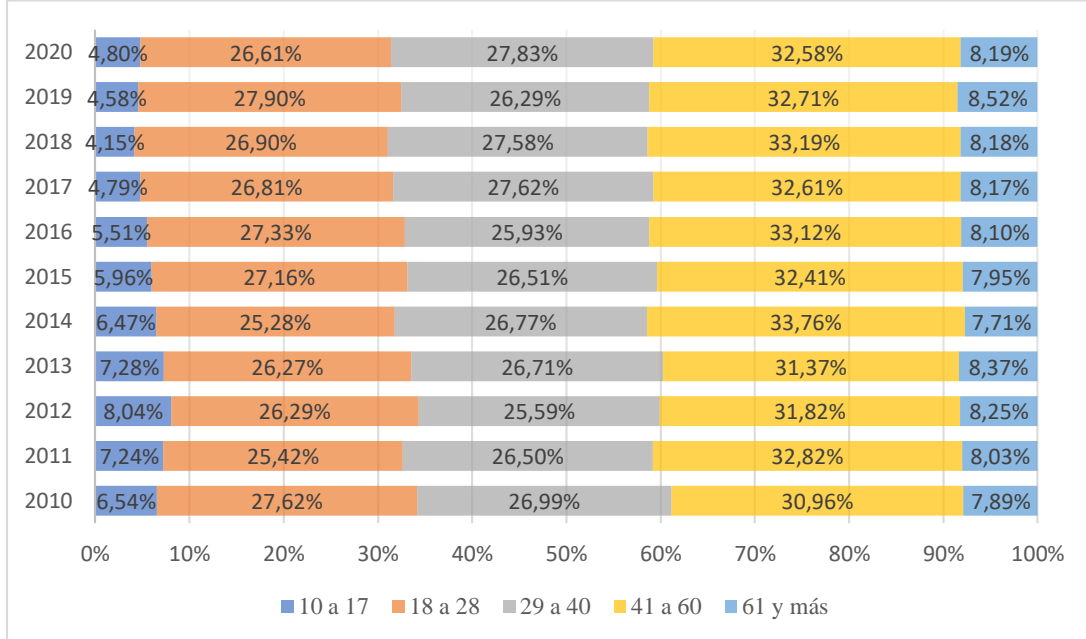

Fuente: Elaboración propia a partir de cifras Fuente de Información Laboral en Colombia – FILCO Min.Trabajo.

1.6.5.3. Población Ocupada en Huila

La población ocupada en el departamento del Huila como se muestra en el Gráfico 29, para el año 2020 fue de 502.546 ocupados, con una variación de 43.645 ocupados más frente al año 2010, en contraste con respecto al 2019 se observa una reducción de 49.262 ocupados en 2020. En cuanto al comportamiento histórico se observa un crecimiento sostenido entre 2010-2013, una tendencia estable entre 2016-2017 de la población ocupada, un leve repunte en 2019 y una importante caída producto de la desocupación generada por el freno al aparato productivo ocasionado por las medidas de mitigación del COVID-19 y su impacto sobre la actividad económica.

Gráfico 29. Población Ocupada en Huila (2010-2020)

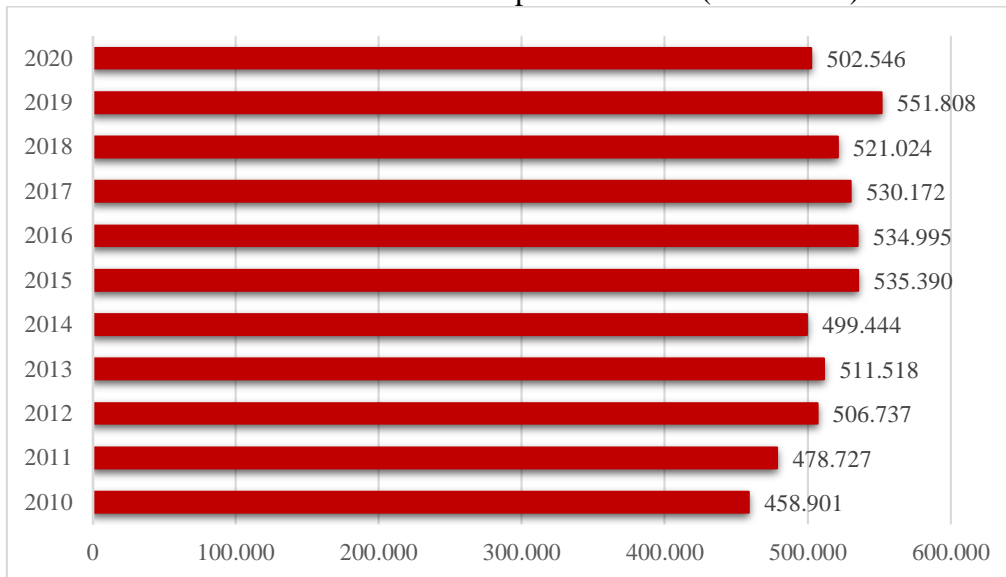

Fuente: Elaboración propia a partir de cifras Fuente de Información Laboral en Colombia – FILCO Min.Trabajo.

Según la distribución de la población ocupada por género en el departamento como se aprecia en el Gráfico 30, la composición se mantiene en el periodo de análisis en promedio un 63% en hombres y 37% en mujeres. Mientras que, en 2010 la distribución por género era de 63,5% hombres y 36,5% mujeres, para el año 2020 fue de 64,2% hombres y 35,8% mujeres, mostrando una reducción de la participación femenina en el mercado laboral de 0,6 p.p., además, con respecto al año 2019 esta disminución alcanzó un valor de 1,6 p.p.

Gráfico 30. Población Ocupada por género en Huila (2010-2020)

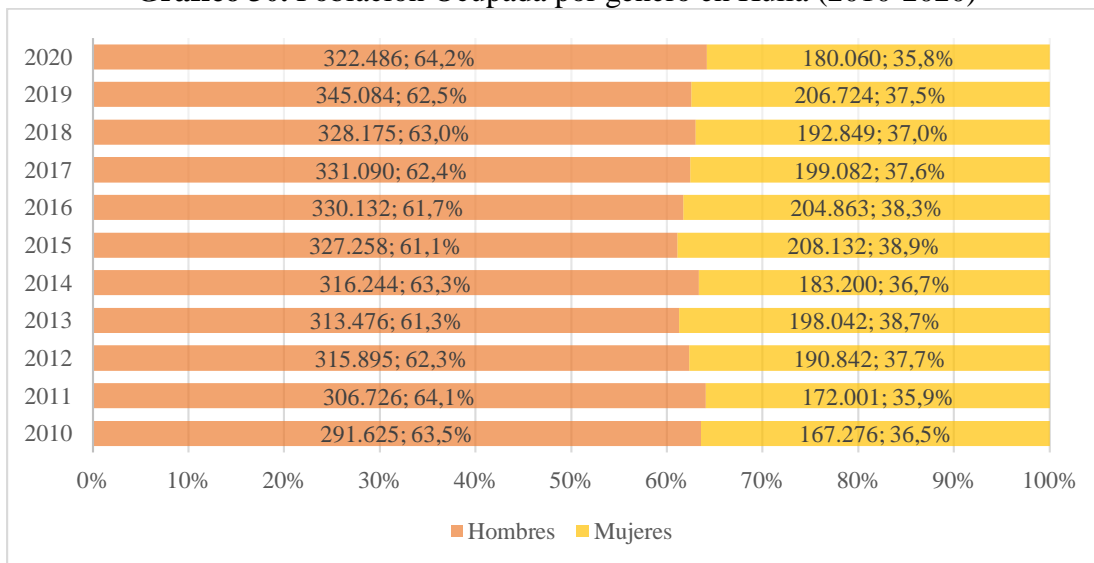

Fuente: Elaboración propia a partir de cifras Fuente de Información Laboral en Colombia – FILCO Min.Trabajo.

Sobre la distribución de la población ocupada por rango de edad en el Huila representada en el Gráfico 31, se evidencia que la mayor participación está en la población entre 41-60 años con 33,7%, seguido del rango entre 29-40 años con 27,8%, en tercer lugar, las personas entre 18-28 años con 24,0%, luego el rango de edad entre 61 y más con 9,0% y por último, el rango entre 10 y 17 años con 5,5%.

Gráfico 31. Población ocupada por rango de edad en el Huila (2010 – 2020)

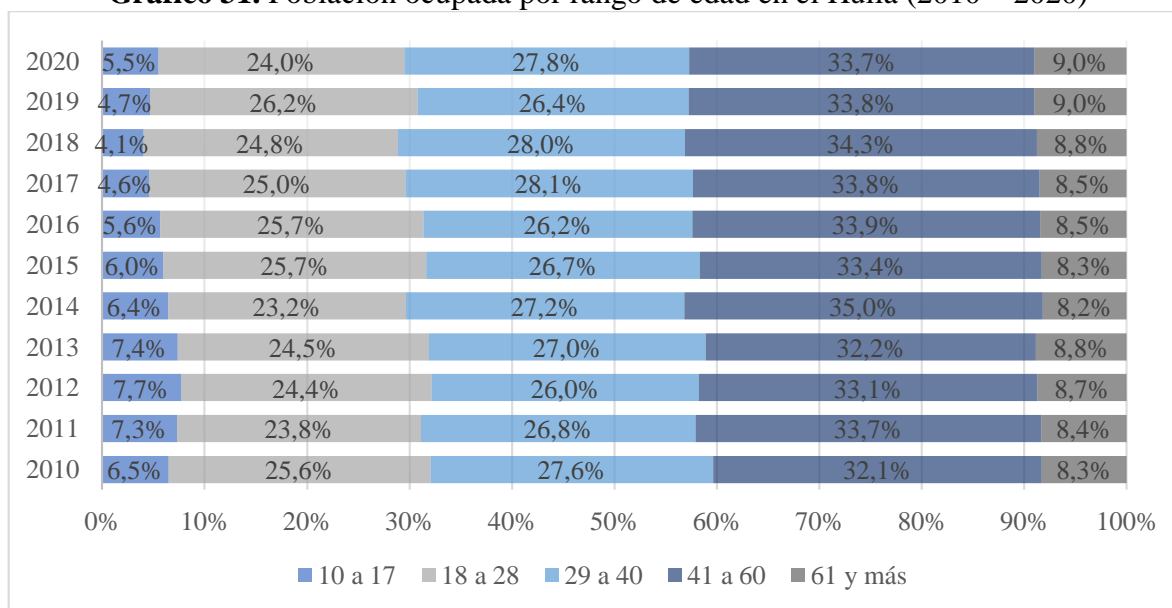

Fuente: Elaboración propia a partir de cifras Fuente de Información Laboral en Colombia – FILCO Min.Trabajo.

1.6.5.4. Población Ocupada en Neiva

La población ocupada para Neiva como se muestra en el Gráfico 32, en el año 2020 fue de 117.091 personas, cifra que representa el 23,29% de la población ocupada del Huila. Dentro del comportamiento histórico se aprecia una tendencia creciente de la población ocupada en la ciudad de 2012 hasta 2016, año en el que registró su mayor nivel de ocupación (160.027 personas). En contraste, entre 2017 y 2020, este indicador muestra una disminución de la población ocupada en 40.026 personas, y solo entre 2019 y 2020 la población ocupada se redujo en 29.573 personas.

Gráfico 32. Población Ocupada en Neiva (2010-2020)

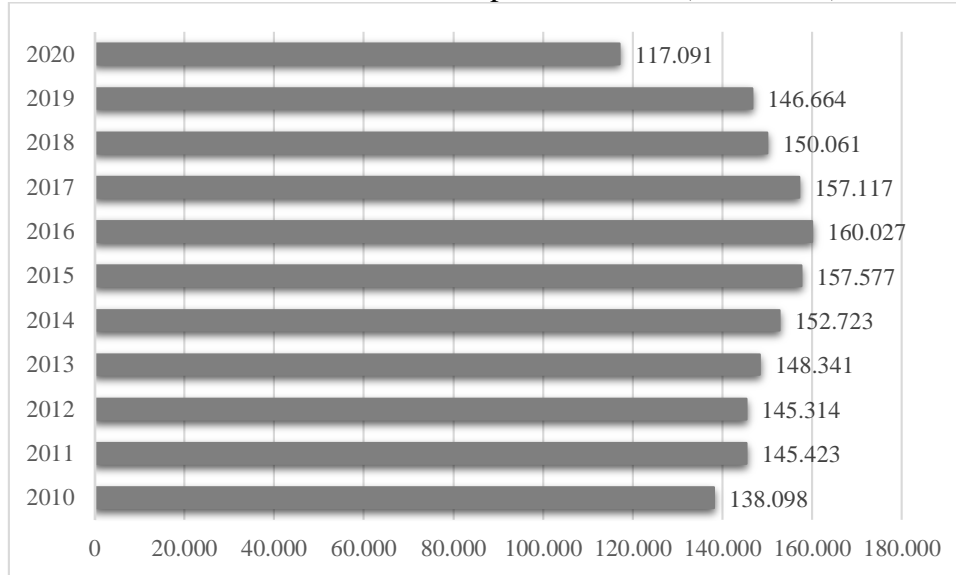

Fuente: Elaboración propia a partir de cifras Fuente de Información Laboral en Colombia – FILCO Min.Trabajo.

Sobre la distribución de la población ocupada por género en Neiva, como se aprecia en el Gráfico 33, la composición se mantiene en el periodo de análisis en promedio en un 53% hombres y un 47% mujeres, una distribución más equitativa frente al total departamental (Hombres 63% y Mujeres 37%). Mientras en 2010 la distribución por género era de 53,1% hombres y 46,9% mujeres, para el año 2020 esta fue de 56,5% hombres y 43,5% mujeres, mostrando una reducción de la participación femenina en el mercado laboral de 3,3 p.p., además, con respecto al año 2019 esta disminución alcanzó un valor de 2,8 p.p. lo cual denota un crecimiento en la brecha de género en el mercado laboral de la ciudad.

Gráfico 33. Población Ocupada por género en Neiva (2010-2020)

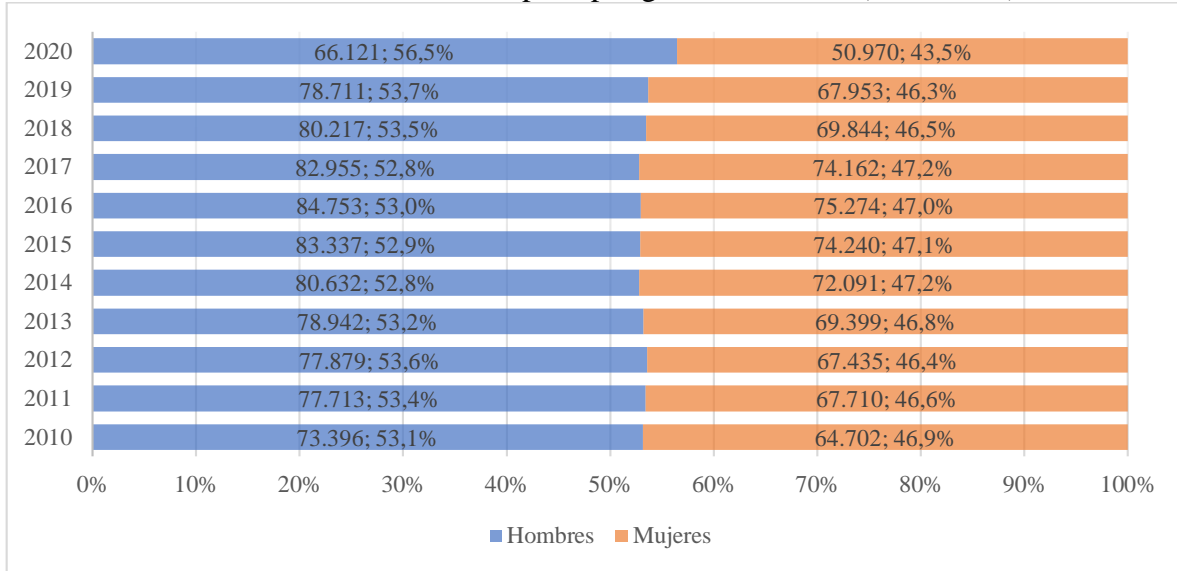

Fuente: Elaboración propia a partir de cifras Fuente de Información Laboral en Colombia – FILCO Min.Trabajo.

Sobre la distribución de la población ocupada por rango de edad en Neiva que se presenta en el Gráfico 34, la mayor participación en 2020 está en la población entre 41-60 años con 40,4%, seguido del rango entre 29-40 años con 30,0%, en tercer lugar, las personas entre 18-28 años con 22,4%, seguido del rango de 61 y más años con 6,4%, y por último el rango entre 10 y 17 años solamente con el 0,7%.

Gráfico 34. Población ocupada por rango de edad en Neiva (2010 – 2020)

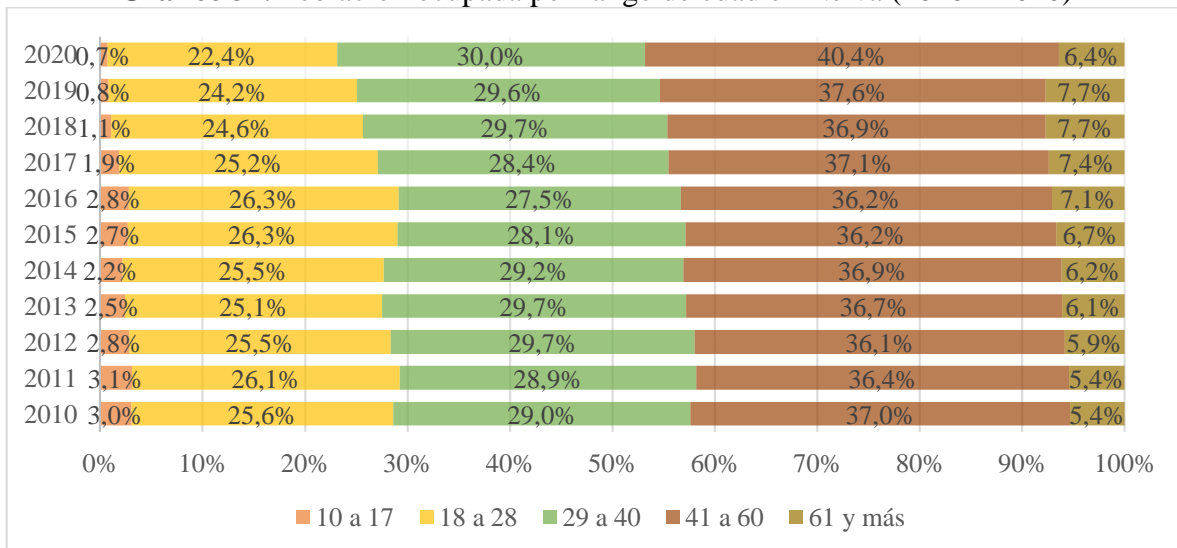

Fuente: Elaboración propia a partir de cifras Fuente de Información Laboral en Colombia – FILCO Min.Trabajo.

1.6.5.5. Población Desocupada en Huila

La población desocupada en Huila para el periodo comprendido entre 2010-2020 se presenta en el Gráfico 35, en el año 2020 esta cifra fue de 79.003 personas desocupadas, mostrando un incremento de 32.239 desocupados frente a lo registrado en 2010; con respecto a la variación (2019/2020) se observa un aumento en la desocupación en 29.583 personas. En cuanto al comportamiento histórico se aprecia un incremento sostenido entre 2014-2018, por los efectos de corto y mediano plazo de la crisis del petróleo y el menor dinamismo del aparato productivo, posteriormente un leve signo de reducción de la desocupación en 2019 y finalmente para el año 2020 un aumento hasta alcanzar la cifra más alta de población desocupada en el Huila en toda la década.

Gráfico 35. Población Desocupada en el Huila (2010-2020)

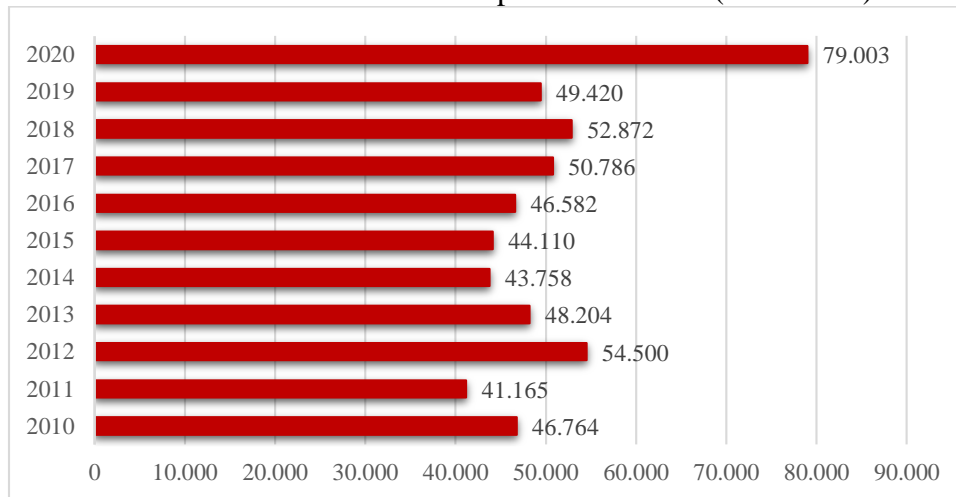

Fuente: Elaboración propia a partir de cifras Fuente de Información Laboral en Colombia – FILCO Min.Trabajo.

El Gráfico 36 muestra la distribución de la población desocupada por género en el Huila, se aprecia una composición cercana a la igualdad en promedio un 55% en mujeres y 45% en hombres, marcando una brecha de género en la población desempleada. Para el año 2010, esta distribución era de 50,7% mujeres y 49,3% hombres, para el año 2020 esta fue de 51,6% hombres y 48,4% mujeres, por primera vez durante todo el periodo de análisis se observa una mayor participación de la población masculina frente a la femenina.

Gráfico 36. Población Desocupada por género en Huila (2010-2020)

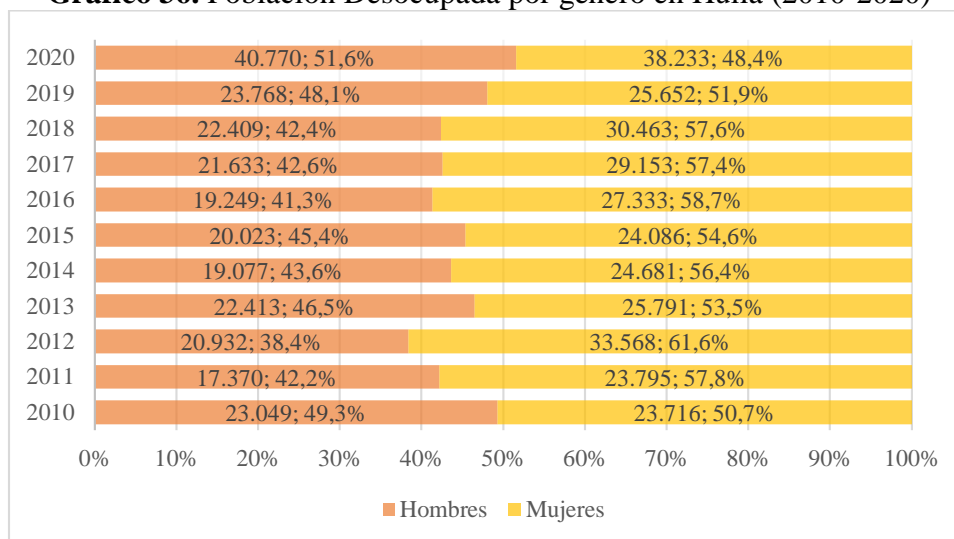

Fuente: Elaboración propia a partir de cifras Fuente de Información Laboral en Colombia – FILCO Min.Trabajo.

El Gráfico 37 muestra la distribución de la población desocupada por rango de edad en el Huila, la mayor participación en 2020 está en la población entre 18-28 años con 43,0%, en segundo lugar, las personas entre 29-40 años, con 28,0%, seguido del rango de 41-60 años con 25,6%, el rango de edad entre 61 y más años con el 2,9%, y por ultimo las personas entre 10 a 17 años con 0,5%. Cabe resaltar la amplia concentración de la población desocupada entre edades de 18-40 años, pues estos rangos representan el 71,0% de la población desocupada con la mayor incidencia en la población juvenil (18-28 años).

Gráfico 37. Población desocupada por rango de edad en el Huila (2010 – 2020)

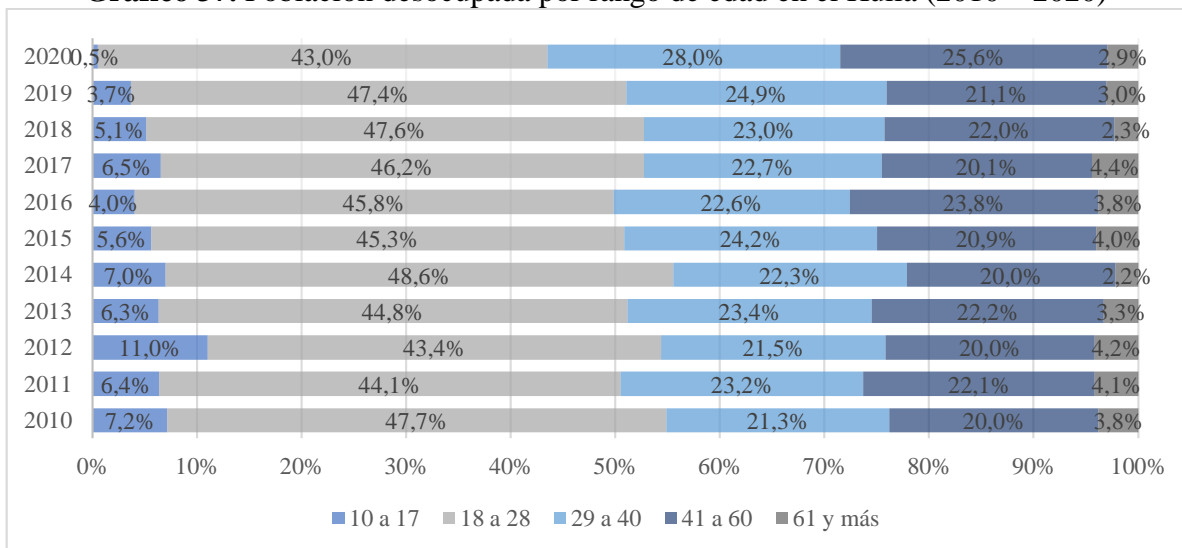

Fuente: Elaboración propia a partir de cifras Fuente de Información Laboral en Colombia – FILCO Min.Trabajo.

1.6.5.6. Población Desocupada en Neiva

La población desocupada en Neiva en el periodo comprendido entre 2010-2020 se muestra en el Gráfico 38. En 2020 esta fue de 41.422 personas, cifra que representa el 52,4% de la población desocupada en el departamento. Dentro del comportamiento histórico se aprecia una tendencia creciente de la población desocupada en la ciudad entre 2014 y 2017, año en el que el número de personas desocupadas fue superior a 20 mil. Por otro lado, en 2018 esta cifra mostró una mejoría con la reducción de la población desocupada, para el 2019 aumentó hasta llegar a 21.982 personas desocupadas y para el año 2020 esta cifra se incrementó en un 88,44% alcanzando un total de 41.422 personas desocupadas la cifra más elevada en todo el periodo de análisis.

Con respecto a la distribución de la población desocupada por género en la ciudad de Neiva como se aprecia en el Gráfico 39, la composición en promedio fue 52% mujeres y 48% hombres, una distribución más equitativa frente al total departamental (Hombres 55% y Mujeres 45%). Mientras en 2010 la distribución por género era de 52,6% mujeres y 47,4% hombres, para el año 2020 esta fue de 50,7% hombres y 48,4% mujeres, mostrando un cambio en la distribución de la población desocupada por género, con una mayor participación masculina que femenina, situación que no se presentaba desde el año 2017.

Gráfico 38. Población desocupada en Neiva (2010-2020)

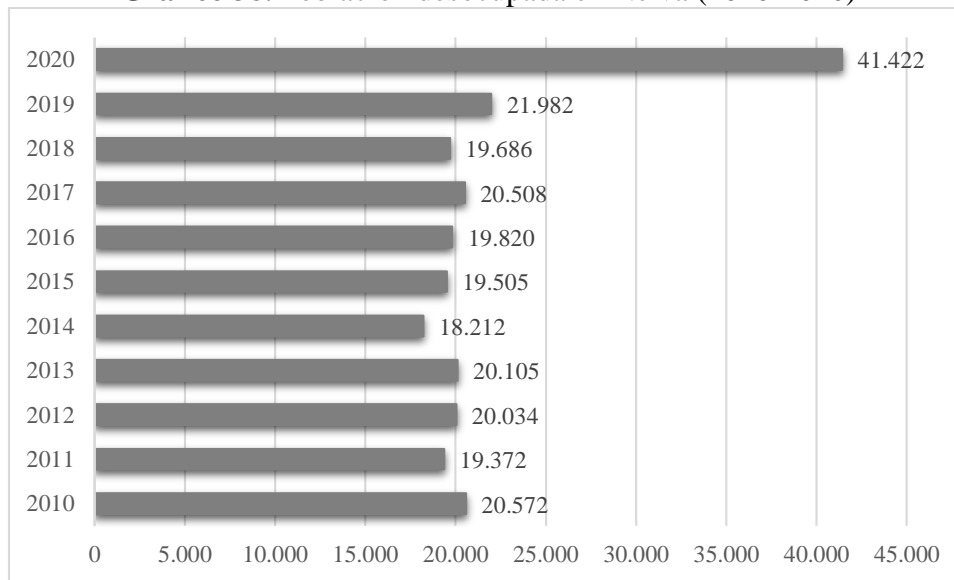

Fuente: Elaboración propia a partir de cifras Fuente de Información Laboral en Colombia – FILCO Min. Trabajo.

Frente a la distribución de la población desocupada por rango de edad en Neiva, que se presenta en el Gráfico 40, la mayor participación en 2020 está en la población entre 18-28 años con 36,6%, en segundo lugar, las personas entre 29-40 años con 29,8%, seguido del rango de edad entre 41-60 años con 29,8%, las personas entre 61 y más años 3,4%, y, por

último, el rango de edad entre 10 y 17 años con 0,6%. Lo anterior denota la amplia brecha de la desocupación juvenil en la ciudad.

Gráfico 39. Población Desocupada por género en Neiva (2010-2020)

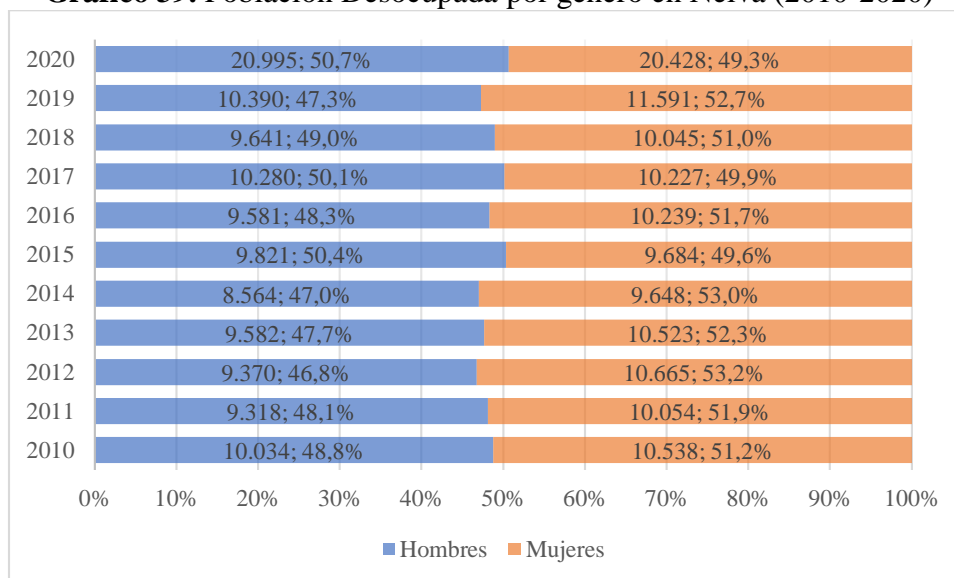

Fuente: Elaboración propia a partir de cifras Fuente de Información Laboral en Colombia – FILCO Min.Trabajo.

Gráfico 40. Población desocupada por rango de edad en Neiva (2010 – 2020)

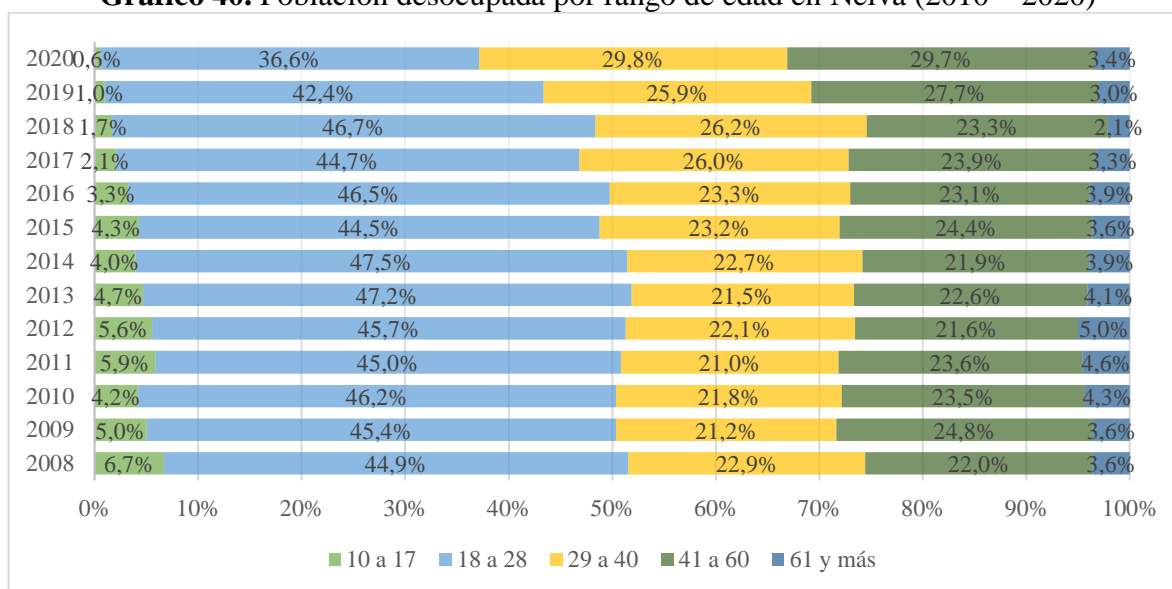

Fuente: Elaboración propia a partir de cifras Fuente de Información Laboral en Colombia – FILCO Min.Trabajo.

A partir de la coyuntura económica generada por el COVID-19 en 2020 y el proceso de reactivación económica en el año 2021, el mercado laboral de la ciudad muestra cómo se

comportó el aparato productivo de la ciudad como generador de empleo, tal como se aprecia en el Gráfico 41, durante el 2020 producto de las medidas de aislamiento preventivo obligatorio al frenar la actividad económica, la desocupación en la ciudad se disparó hasta alcanzar su peor registro en el trimestre móvil Abril – Junio con una tasa de 40,6%, desde allí empezó a descender de manera significativa conforme se reestablecía la actividad productiva, con leves aumentos por brotes y medidas de mitigación, ocasionando que la tasa de desempleo para el trimestre móvil septiembre – noviembre 2021 se ubicara en 13,70%, cifra muy positiva para la recuperación del empleo pero que aún se encuentra levemente por encima de lo registrado en este mismo periodo del año 2019 (12,70%).

Gráfico 41. Tasa de desempleo para Neiva por Trimestre Móvil (2019-2021)

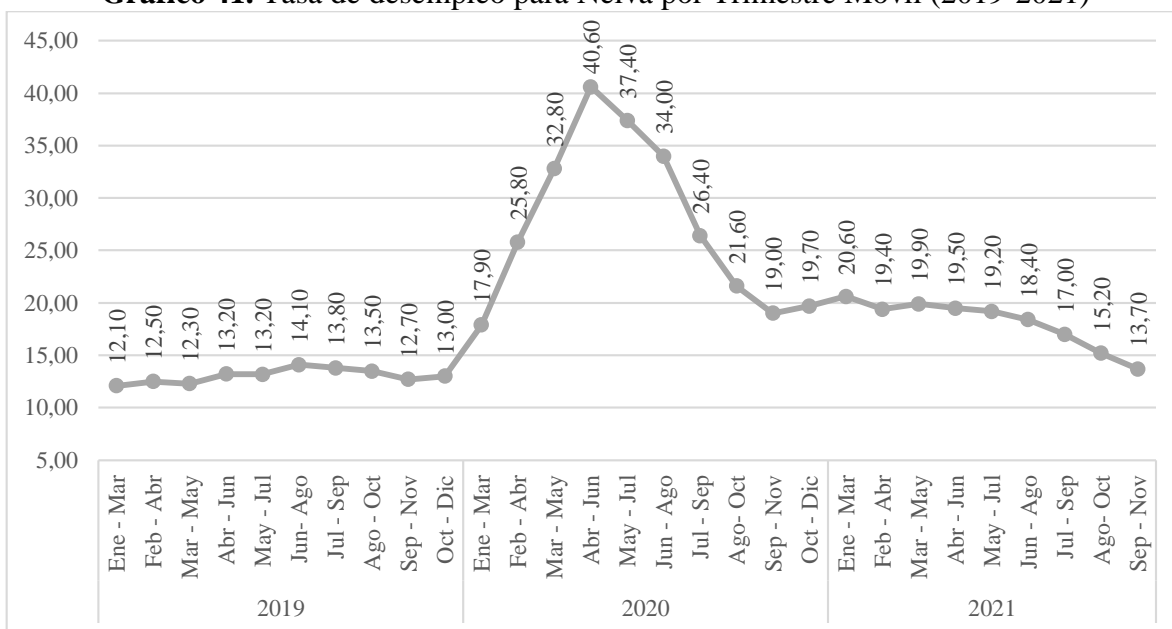

Fuente: Elaboración propia con base en las cifras del Mercado Laboral – DANE.

La Tabla 19, muestra la variación de la población ocupada, desocupada e inactiva en Neiva para el trimestre móvil septiembre – noviembre, donde se observa un incremento de la población ocupada en 5 mil personas, una reducción de la de la población desocupada en 9 mil personas y un incremento de 6 mil en la población que se encuentra inactiva.

Tabla 19. Población Ocupada, Desocupada e Inactiva en Neiva Trim. Móvil (septiembre-noviembre 2021 -2020)

Población	Trim. Móvil Septiembre - Noviembre		Variación Absoluta
	2021	2020	
Ocupada	134	129	5
Desocupada	21	30	-9
Inactiva	121	115	6

Fuente: Elaboración propia con base en las cifras del Mercado Laboral – DANE.

Tabla 20. Comportamiento de la Ocupación por Actividad Económica en Neiva Trim. Móvil (septiembre- noviembre 2021 -2020)

	Trim. Móvil Septiembre - Noviembre		Variación Absoluta	Variación Relativa
	2021	2020		
Ocupados Neiva	134	129	5	4%
Construcción	11	13	-1	-11%
Transporte y almacenamiento	11	12	-1	-8%
Explotación de minas y canteras	2	2	-1	-30%
Comercio y reparación de vehículos	28	29	0	-2%
Agricultura, ganadería, caza, silvicultura y pesca	1	2	0	-31%
Administración pública y defensa, educación y atención de la salud humana	25	26	0	0%
Actividades artísticas, entretenimiento recreación y otras actividades de servicios	11	10	0	4%
Actividades inmobiliarias	1	1	0	42%
Información y comunicaciones	2	2	0	22%
Industrias manufactureras	10	9	1	9%
Actividades financieras y de seguros	3	2	1	48%
Suministro de electricidad gas, agua y gestión de desechos	3	2	1	61%
Alojamiento y servicios de comida	10	8	2	30%
Actividades profesionales, científicas, técnicas y servicios administrativos	15	13	2	20%

Fuente: Elaboración propia con base en las cifras del Mercado Laboral – DANE.

Frente a la variación de la ocupación por actividad económica como se aprecia en la Tabla 20, las que presentaron el mayor incremento en valor absoluto fueron: Actividades profesionales, científicas, técnicas y servicios administrativos; Alojamiento y servicios de

comida; Suministro de electricidad gas, agua y gestión de desechos; Actividades financieras y de seguros e Industrias manufactureras. En contraste, otras actividades disminuyeron su ocupación, estas son: Construcción, Transporte y almacenamiento, Explotación de minas y canteras, Comercio y reparación de vehículos, Agricultura, ganadería, caza, silvicultura y pesca y Administración pública y defensa, educación y atención de la salud humana. Por otro lado, los sectores que presentaron un mayor incremento porcentual de su planta de personal fueron: Suministro de electricidad gas, agua y gestión de desechos (61%), Actividades financieras y de seguros (48%) y Actividades inmobiliarias (42%). En cambio, las actividades que tuvieron la mayor variación negativa en su ocupación fueron: Agricultura, ganadería, caza, silvicultura y pesca (-31%) y Explotación de minas y canteras (-30%).

1.6.6. Inflación

La inflación representa el incremento del nivel general de precios para una economía en un periodo de tiempo determinado, se calcula a partir de la variación del índice de precios al consumidor – IPC, medido a través de la variación en los precios de una canasta de bienes y servicios establecida por el DANE.

Gráfico 42. Inflación en Colombia y Huila (2017-2021)

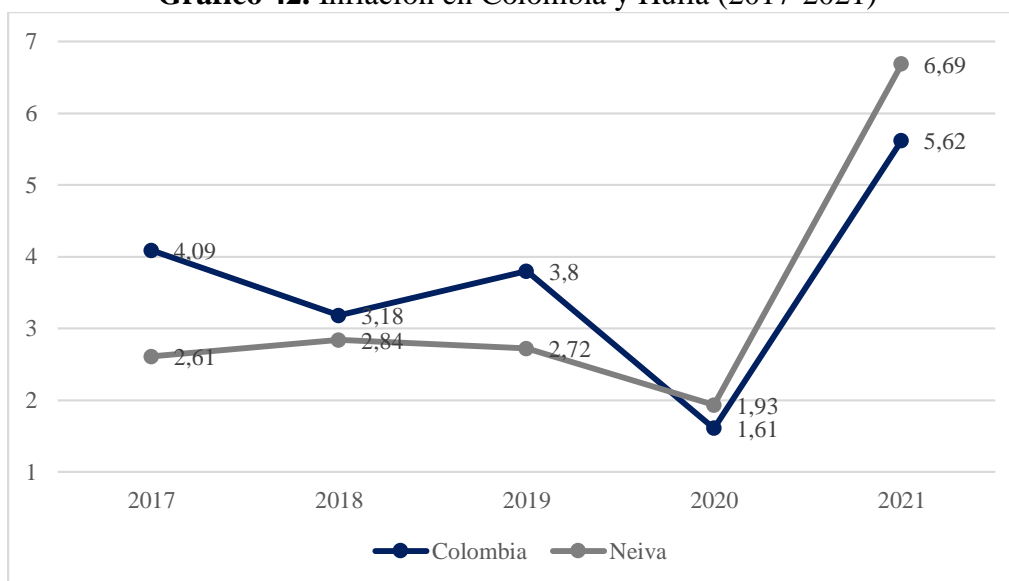

Fuente: Elaboración propia a partir de cifras del IPC – DANE.

El Gráfico 42 presenta la inflación en Colombia y Huila entre 2017 y 2021, este indicador para Colombia muestra un comportamiento alrededor del rango meta de inflación, establecido por el Banco de la República (2-4%) en el periodo 2017 y 2019, registrando cifras superiores a la inflación en Neiva. Para el año 2020 producto de las medidas de confinamiento se presentó una desaceleración de la economía en general, lo cual llevó la inflación tanto en Colombia como en Neiva a niveles por debajo del límite inferior del rango

meta (2%), mientras que, en 2021, producto del mayor dinamismo del consumo por la reactivación económica, el incremento de precios derivado del paro nacional y el aumento de costos de bienes importados por la devaluación del peso colombiano llevaron la inflación de Colombia al 5,62% y la de Neiva a 6,69%, lo cual requiere implementar medidas de política monetaria para frenar este fenómeno inflacionario que podría afectar a corto y mediano plazo la economía.

Tabla 21. Variación Mensual del IPC por ciudades 2021

Mes	Enero	Febrero	Marzo	Abril	Mayo	Junio	Julio	Agosto	Septiembre	Octubre	Noviembre	Diciembre	Año corrido
Total IPC	0,41	0,64	0,51	0,59	1,00	-0,05	0,32	0,45	0,38	0,01	0,50	0,73	5,62
Medellín	0,50	0,52	0,56	0,40	0,58	0,05	0,41	0,57	0,55	-0,06	0,35	0,80	5,34
Barranquilla	0,31	0,99	0,65	0,88	0,90	0,05	0,55	0,62	0,67	-0,05	0,57	0,91	7,27
Bogotá D.C.	0,26	0,65	0,47	0,56	0,62	0,04	0,32	0,39	0,29	0,01	0,47	0,46	4,62
Cartagena	0,52	0,63	0,44	0,45	0,92	0,50	0,18	0,43	0,37	-0,14	0,48	0,83	5,75
Tunja	0,28	0,10	0,66	0,74	0,44	0,08	0,62	0,23	0,60	0,16	0,35	0,71	5,09
Manizales	0,72	0,72	0,26	0,74	0,82	0,09	0,31	0,44	0,38	-0,03	0,57	0,80	5,98
Florencia	0,59	0,38	0,25	0,57	4,02	-0,90	-0,04	0,50	0,01	-0,24	0,71	1,25	7,25
Popayán	0,46	0,33	1,48	0,49	4,50	-0,80	-0,28	0,38	-0,04	-0,10	0,59	1,19	8,42
Valledupar	0,30	1,11	0,66	0,82	0,66	0,24	0,20	0,42	0,49	0,19	0,76	1,37	7,47
Montería	0,45	0,64	0,33	0,58	0,98	0,66	0,00	0,32	0,30	0,02	0,51	0,55	5,47
Neiva	0,57	0,44	0,40	0,62	1,97	-0,26	0,32	0,24	0,47	0,11	0,58	1,05	6,69
Riohacha	0,40	0,18	0,53	0,80	0,71	0,03	0,57	0,27	0,50	-0,05	0,52	1,31	5,92
Santa Marta	0,05	0,58	0,90	1,33	0,91	-0,02	0,71	0,93	0,76	-0,06	0,66	1,90	8,99
Villavicencio	0,43	0,77	0,67	0,70	1,42	0,04	0,15	0,41	0,51	0,01	0,75	0,98	7,04
Pasto	0,36	0,60	0,50	0,75	1,39	0,70	0,29	0,18	0,60	-0,29	0,57	1,28	7,13
Cúcuta	0,69	0,72	0,58	0,77	1,18	-0,45	0,59	0,84	0,79	0,36	0,92	1,37	8,69
Armenia	0,60	0,89	0,54	0,69	1,38	0,26	0,37	0,39	0,46	-0,29	0,62	1,26	7,39
Pereira	0,43	0,76	0,65	0,79	1,25	0,21	0,25	0,31	0,05	0,00	0,72	0,76	6,36
Bucaramanga	0,61	0,81	0,45	0,79	0,94	0,08	0,13	0,50	0,47	0,46	0,55	1,03	7,03
Sincelejo	0,32	0,47	0,30	0,48	0,60	0,48	0,12	0,92	0,39	-0,06	0,57	0,68	5,40
Ibague	0,83	0,48	0,63	0,50	1,24	0,12	0,24	0,22	-0,04	-0,10	0,77	0,76	5,79
Cali	0,63	0,54	0,38	0,57	2,77	-1,22	0,25	0,42	0,27	-0,01	0,39	0,73	5,83
Otras áreas urbanas	0,51	0,44	0,61	0,48	1,06	0,39	0,42	0,31	0,35	0,17	0,55	0,83	6,29

Fuente: Elaboración propia a partir de cifras del IPC – DANE.

Las ciudades que presentaron el mayor costo de vida en el año 2021 fueron: Santa Marta (8,99%), Cúcuta (8,69%), Popayán (8,42%), Valledupar (7,47%) y Armenia (7,39%). Mientras que las ciudades con el menor costo de vida son: Bogotá (4,62%), Tunja (5,34%), Medellín (5,34%), Sincelejo (5,40%) y Montería (5,47%).

La ciudad de Neiva registró una variación del IPC en lo corrido del 2021 de 6,69%, cifra que muestra un aumento de 4,76 puntos porcentuales frente al año anterior. Con respecto a la variación mensual del IPC en 2020, en todos los meses excepto Junio (-0,26%) se registró un incremento de este índice, siendo los meses de mayor aumento Mayo (1,97%), Diciembre (1,05%), Abril (0,62%) y Noviembre (0,58%).

Frente a la variación por grupo de gasto en Neiva, se evidencia el mayor aumento en los siguientes grupos: Alimentos y bebidas no alcohólicas (21,36%), Restaurantes y hoteles (12,25%), Educación (10,20%) y Bebidas alcohólicas y tabaco (7,53%). Por otro lado, las variaciones negativas más importantes fueron en los siguientes grupos de gastos: Información y comunicaciones (-10,09%) y Recreación y cultura (-1,49%).

1.6.7. Dinámica del sector Construcción

La dinámica del sector construcción en el departamento del Huila, en términos de metros cuadrados licenciados, muestra un comportamiento volátil con repuntes y caídas durante el periodo 2011 – 2021. En los lapsos de tiempo entre 2014 – 2015 y entre 2020 – 2021 se presentó la mayor fluctuación de área aprobada para construcción, explicada principalmente por el comportamiento del subsector vivienda, el cual mostró incrementos del 133% y 106% respectivamente; por el contrario, en los periodos comprendidos entre 2011 – 2014 y 2017 - 2020 se manifestaron descendentes a causa de la disminución en el subsector vivienda del 38% y del 39% respectivamente.

Gráfico 43. Área en M2 licenciados en el Huila 2011 - 2021¹⁵

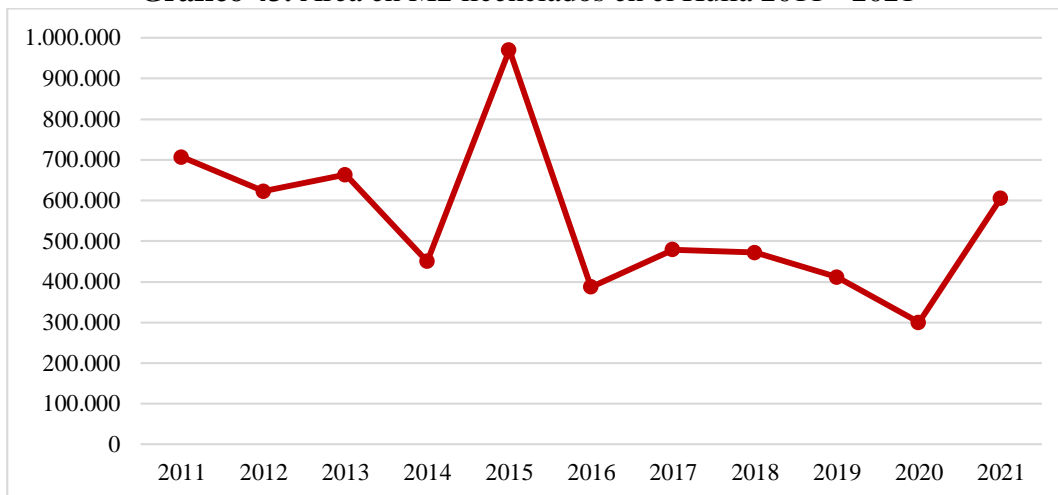

Fuente: Elaboración propia con base a información del DANE – ELIC 302 municipios

De acuerdo con el comportamiento en los años 2014 – 2015 y 2020 – 2021, el subsector vivienda, estuvo explicado coyunturalmente por la fluctuación del área licenciada de las viviendas de interés social - VIS con incrementos de 903% y 207% respectivamente, y las no VIS, con aumentos del 94% y 112%; por el contrario, las viviendas de interés prioritario - VIP ha presentado comportamientos estables en el departamento del Huila.

Gráfico 44. Área en M2 licenciados en el Huila para vivienda VIS, No VIS y VIP 2011 - 2021¹⁶

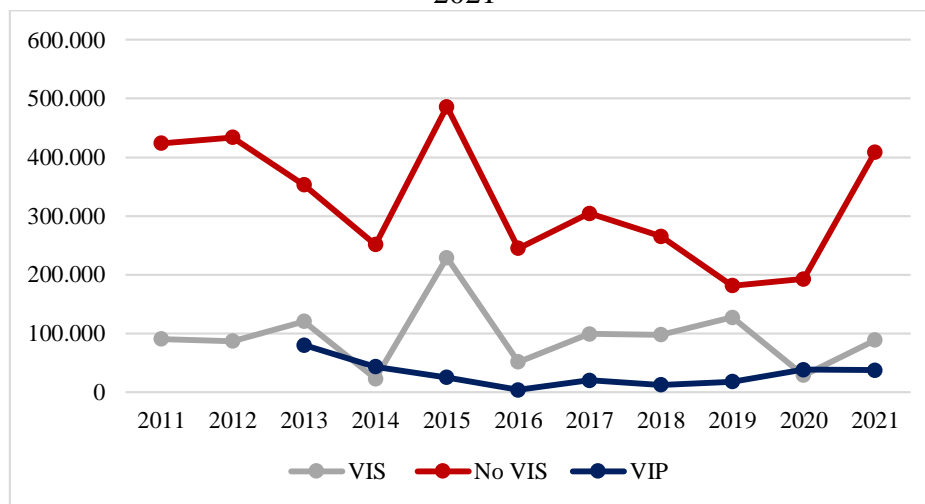

Fuente: Elaboración propia con base a información del DANE – ELIC 302 municipios

¹⁵ Cifra a corte de noviembre de 2021.

¹⁶ Cifra a corte de noviembre de 2021.

Tabla 22. Área en M2 licenciados por destino en el Huila 2011 - 2021

Destino/Año	2011	2012	2013	2014	2015	2016	2017	2018	2019	2020	2021 ¹⁷
Vivienda	514.103	520.321	553.364	317.166	740.384	300.412	423.409	375.649	325.975	259.689	535.156
Industria	1.905	2.393			105.357	118	2.940	23.726	5.907	15.590	
Oficina	9.443	3.730	3.294	1.265	4.147	12.318	34	1.080	467		38
Bodega	7.030	11.465	2.456	8.083	5.749	4.701	9.697	3.698	2.298	572	2.431
Comercio	119.021	71.511	54.392	106.233	88.780	20.210	22.665	20.907	20.510	13.824	47.100
Hotel	13.926	9.310	4.288	5.285	937	3.527	1.118	265	1.397	2.025	1.485
Educación	6.539	1.893	35.319	7.648	7.099	12.055	9.038	36.333	20.501		10.952
Hospital-asistencial	25.811	874	3.456	738	6.129	7.514	1.128	3.550	26.149	7.632	1.657
Administración pública	382	538	1.750	1.076	2.371	24.586	1.294	1.678	49	592	3.618
Religioso	2.481	661	4.129		1.354	1.015	1.633	572	1.590		2.665
Social-recreacional	5.616		698	2.800	8.093	635	5.480	4.538	6.440		
Otros	518				350	395	928	92	108		
Total	706.775	622.696	663.146	450.294	970.750	387.486	479.364	472.088	411.391	299.924	605.102

Fuente: Elaboración propia con base a información del DANE – ELIC 302 municipios

Como se observa en la Tabla 22, en el periodo de enero a noviembre de 2021, el área aprobada para construcción en el Huila (datos según el DANE para Neiva, Aipe, Garzón, Gigante, La Plata, Palermo, Pitalito y Rivera) fue de 605.102 m², representando un crecimiento del 102% frente al año inmediatamente anterior. De este metraje obtenido de 605.102 m², (88,4%) correspondieron a vivienda, (7,8%) comercio, (1,8%) educación, (0,6%) administración pública, bodega y religioso cada uno con (0,4%), (0,3%) hospital – asistencial y (0,2%) hoteles.

Con respecto a las variaciones por destino en los años 2011 – 2021, encontramos que los mayores incrementos en áreas aprobadas en m² para construcción están en los destinos administración pública, pasando de 382 m² en el 2011 a 3.618 m² en el 2021, presentando una tasa de crecimiento de 847%. Así mismo, en el destino educación para el 2011 se aprobaron 6.539 a 10.952 m² en lo que lleva en el 2021, obteniendo un incremento del 67%. Por su parte, el área de licencias con destino industria, social-recreacional y otros presentaron un comportamiento negativo para el periodo de tiempo 2020 – 2021, registrando tasas de crecimiento entre -100% y -70%.

¹⁷ Cifra a corte de noviembre de 2021.

1.6.8. Dinámica del sector Educación

1.6.8.1. Educación básica y media

En la Tabla 23, se muestra las tasas cobertura neta correspondientes a educación preescolar, básica y media. El departamento cuenta con una secretaria a nivel departamental y dos secretarías para los municipios certificados: Neiva y Pitalito; de estas, la secretaría de educación del Huila cuenta con 92,31% en cobertura educativa para el año 2021, incrementando en 1,99 p.p. con respecto al año anterior, el indicador revela desempeños similares a los obtenidos en los años 2017 y 2018, en los cuales no se presentaba emergencia sanitaria por Covid-19. Por su parte, la secretaría de educación de la ciudad de Neiva en cuanto a cobertura neta total para el 2021 se estima en 95,58%, cifra superior al promedio reportado en la última década.

En cuanto a la secretaría de educación de Pitalito, entre los años 2012 – 2020 ha presentado coberturas por encima del 100%, indicando que la matrícula escolar supera a la población estimada en los rangos de edad por nivel de educación. En el año 2021 la cobertura neta total se estableció en 99,95%.

Tabla 23. Tasa de cobertura neta por secretaría de educación certificada años 2011-2021¹⁸

Secretaría de educación del Huila						
Año	Transición	Primaria (1°-5°)	Secundaria (6°-9°)	Básica (1°-9°)	Media (10°-11°)	Total
2012	71,01%	99,39%	75,29%	97,18%	37,17%	93,77%
2013	67,99%	98,29%	77,20%	96,89%	38,36%	93,88%
2014	61,96%	96,72%	77,61%	95,26%	38,85%	92,60%
2015	60,46%	95,11%	77,65%	94,23%	39,62%	91,91%
2016	61,41%	93,80%	77,12%	93,22%	41,76%	91,25%
2017	68,29%	92,88%	78,93%	94,40%	42,29%	92,08%
2018	68,42%	90,41%	81,18%	94,03%	43,92%	92,27%
2019	64,14%	89,72%	80,48%	92,95%	45,53%	91,54%
2020	59,58%	89,28%	80,10%	91,56%	45,92%	90,32%
2021	62,55%	91,83%	81,28%	93,21%	48,27%	92,31%
Secretaría de educación de Neiva						
Año	Transición	Primaria (1°-5°)	Secundaria (6°-9°)	Básica (1°-9°)	Media (10°-11°)	Total
2012	69,80%	88,25%	81,60%	94,04%	46,68%	93,48%
2013	68,84%	88,35%	82,18%	93,99%	47,22%	94,06%
2014	62,51%	87,52%	82,52%	93,49%	47,07%	93,61%
2015	66,13%	90,17%	82,16%	94,54%	48,58%	95,14%
2016	62,47%	90,85%	79,54%	93,09%	46,87%	93,85%
2017	72,08%	90,55%	79,16%	93,87%	46,50%	93,99%
2018	73,54%	92,62%	79,24%	94,97%	46,43%	94,78%

¹⁸ Cifra a corte de noviembre de 2021.

2019	73,91%	93,60%	80,40%	96,01%	46,97%	95,63%
2020	73,56%	94,71%	83,14%	97,02%	47,94%	96,29%
2021	66,97%	94,15%	84,35%	96,10%	49,66%	95,58%
Secretaría de educación de Pitalito						
Año	Transición	Primaria (1º-5º)	Secundaria (6º-9º)	Básica (1º-9º)	Media (10º-11º)	Total
2012	83,12%	115,47%	90,60%	113,85%	45,57%	111,21%
2013	80,26%	115,93%	94,16%	115,91%	48,10%	113,53%
2014	72,92%	114,44%	95,71%	114,87%	47,28%	112,65%
2015	73,27%	113,43%	93,83%	113,11%	48,68%	111,52%
2016	73,17%	110,97%	90,94%	110,22%	47,10%	108,38%
2017	74,52%	106,81%	88,97%	107,56%	44,76%	106,00%
2018	77,30%	101,99%	86,90%	104,64%	44,66%	103,14%
2019	76,46%	101,13%	88,07%	104,47%	44,50%	103,26%
2020	72,31%	100,10%	86,83%	102,56%	43,97%	101,48%
2021	67,88%	101,04%	85,07%	101,20%	45,71%	99,95%

Fuente: Ministerio de Educación Nacional

De manera general, el principal reto para el departamento del Huila y las secretarías de educación de Neiva y Pitalito, se concentra en el nivel de educación media (Grados 10 y 11), registrando así para las tres secretarías una cobertura neta en educación media por debajo del 50%.

Como se observa en la Tabla 24, en cuanto al número de matriculados por niveles educativos, el departamento del Huila para el año 2021 contó con un total de 233.150 estudiantes, de estos, 18.230 pertenecientes al nivel de preescolar, con respecto educación básica, se registró un total de 189.763 estudiantes, y en educación media alrededor de 25.157 matriculados. A nivel general, las tres secretarías de educación presentaron incrementos de matriculados en el nivel de educación media en el año 2021 frente al año 2020, sin embargo, se muestran disminuciones en los niveles de educación preescolar y básica en el mismo periodo de análisis.

Tabla 24. Número de matriculados por secretaría de educación años 2011-2021¹⁹

	Nivel /Secretaría	Huila	Neiva	Pitalito	Total
2011	Preescolar	11.720	5.491	2.413	19.624
	Básica	124.751	56.866	25.025	206.642
	Media	13.352	8.752	1.263	23.367
2012	Preescolar	11.988	5.895	2.546	20.429
	Básica	121.749	56.449	25.344	203.542
	Media	13.190	8.268	1.284	22.742
2013	Preescolar	11.393	5.911	2.507	19.811
	Básica	120.506	56.299	25.390	202.195

¹⁹ Cifra a corte de noviembre de 2021.

	Nivel /Secretaría	Huila	Neiva	Pitalito	Total
	Media	13.810	8.189	1.347	23.346
2014	Preescolar	10.401	5.623	2.325	18.349
	Básica	117.726	55.590	25.207	198.523
	Media	13.636	8.122	1.323	23.081
2015	Preescolar	10.108	5.647	2.348	18.103
	Básica	115.146	56.039	25.001	196.186
	Media	13.469	8.120	1.389	22.978
2016	Preescolar	10.231	5.535	2.354	18.120
	Básica	111.590	55.098	24.568	191.256
	Media	13.699	7.731	1.310	22.740
2017	Preescolar	10.791	6.104	2.438	19.333
	Básica	110.104	54.634	24.277	189.015
	Media	13.778	7.718	1.309	22.805
2018	Preescolar	11.655	6.211	2.578	20.444
	Básica	109.134	54.972	23.872	187.978
	Media	13.901	7.814	1.286	23.001
2019	Preescolar	11.367	6.060	2.629	20.056
	Básica	108.563	55.604	24.112	188.279
	Media	13.803	7.530	1.318	22.651
2020	Preescolar	10.572	5.940	2.441	18.953
	Básica	108.046	55.779	23.945	187.770
	Media	14.363	7.494	1.367	23.224
2021	Preescolar	10.644	5.342	2.244	18.230
	Básica	110.797	55.552	23.414	189.763
	Media	15.689	7.968	1.500	25.157

Fuente: Ministerio de Educación Nacional

En cuanto a establecimientos educativos, el Huila para el 2021 contó con 437, de los cuales 230 son oficiales y 207 no oficiales. De esos establecimientos educativos, el 48,74% están ubicados en los municipios certificados (Neiva y Pitalito). Respecto a la evolución de la cantidad de establecimientos educativos por sector, se evidencia un mantenimiento en el número de establecimientos oficiales y un decrecimiento en el número de establecimientos no oficiales en cada una de las tres secretarías educativas, pasando de 217 en 2020 a 207 en el 2021, mientras que se mantienen los 230 los establecimientos oficiales en el mismo periodo mencionado anteriormente.

De igual manera, el número de establecimientos oficiales en el municipio de Neiva permanece constante, mientras que el número de establecimientos no oficiales ha disminuido, al pasar de 134 en el 2020 a 128 en el 2021. Para terminar, en cuanto a los establecimientos del municipio de Pitalito, el número de oficiales se han mantenido, al igual que en el municipio de Neiva y el número de estos no oficiales ha reducido en un establecimiento.

Tabla 25. Evolución establecimientos educativos por sector 2011 - 2021²⁰

Secretaría	Sector	2011	2012	2013	2014	2015	2016	2017	2018	2019	2020	2021
Huila	Oficial	193	193	192	188	182	179	178	178	177	177	177
	No Oficial	54	53	52	53	50	49	50	50	50	50	47
Neiva	Oficial	37	37	37	37	37	37	37	37	37	37	37
	No Oficial	117	118	115	108	120	127	131	133	137	134	128
Pitalito	Oficial	15	16	15	16	16	16	16	16	16	16	16
	No Oficial	23	23	26	25	26	29	31	31	32	33	32
TOTAL		439	440	437	427	431	437	443	445	449	447	437

Fuente: Ministerio de Educación Nacional

1.6.8.2. Instituciones de Educación Superior en el Huila

En cuanto al número de matriculados en Instituciones de Educación Superior, para el año 2020 cerró en 86.831 estudiantes matriculados, 6.762 más que en el año 2019, producto del aumento en el número de estudiantes que ingresaron a la Corporación Universitaria Minuto de Dios – UniMinuto, Corporación Universitaria Iberoamericana, Universidad de la Sabana, Universidad Mariana, y en la Universidad Católica de Manizales principalmente. Por otro lado, la Universidad Surcolombiana es la institución con mayor número de matriculados en educación superior, aportándole a la región 27.725 matriculados en el año 2020 es decir el 31,93%.

Tabla 26. Número de matriculados por Instituciones de Educación Superior domiciliadas en el Huila 2019 - 2020

2019		2020	
INSTITUCIÓN DE EDUCACIÓN SUPERIOR	No. MAT.	INSTITUCIÓN DE EDUCACIÓN SUPERIOR	No. MAT.
COLEGIO MAYOR DE NUESTRA SEÑORA DEL ROSARIO	107	COLEGIO MAYOR DE NUESTRA SEÑORA DEL ROSARIO	61
CORPORACION UNIFICADA NACIONAL DE EDUCACION SUPERIOR-CUN-	1.161	CORPORACION UNIFICADA NACIONAL DE EDUCACION SUPERIOR-CUN-	854
CORPORACION UNIVERSITARIA DEL HUILA-CORHUILA-	7.628	CORPORACION UNIVERSITARIA DEL HUILA-CORHUILA-	6.623
CORPORACION UNIVERSITARIA IBEROAMERICANA	140	CORPORACION UNIVERSITARIA IBEROAMERICANA	269
CORPORACION UNIVERSITARIA MINUTO DE DIOS -UNIMINUTO-	601	CORPORACION UNIVERSITARIA MINUTO DE DIOS -UNIMINUTO-	6.217
CORPORACION UNIVERSITARIA REMINGTON	67	CORPORACION UNIVERSITARIA REMINGTON	17
ESCUELA SUPERIOR DE ADMINISTRACION PUBLICA-ESAP-	1.240	ESCUELA SUPERIOR DE ADMINISTRACION PUBLICA-ESAP-	1.409

²⁰ Cifra a corte de noviembre de 2021.

2019		2020	
INSTITUCIÓN DE EDUCACIÓN SUPERIOR	No. MAT.	INSTITUCIÓN DE EDUCACIÓN SUPERIOR	No. MAT.
FUNDACION ESCUELA TECNOLOGICA DE NEIVA - JESUS OVIEDO PEREZ -FET	1.462	FUNDACION ESCUELA TECNOLOGICA DE NEIVA - JESUS OVIEDO PEREZ -FET	1.587
FUNDACION UNIVERSIDAD DE BOGOTA - JORGE TADEO LOZANO	248	FUNDACION UNIVERSIDAD DE BOGOTA - JORGE TADEO LOZANO	194
FUNDACION UNIVERSITARIA CLARETIANA - UNICLARETIANA	350	FUNDACION UNIVERSITARIA CLARETIANA - UNICLARETIANA	347
FUNDACION UNIVERSITARIA MARIA CANO	549	FUNDACION UNIVERSITARIA MARIA CANO	584
FUNDACION UNIVERSITARIA NAVARRA - UNINAVARRA	4.472	FUNDACION UNIVERSITARIA NAVARRA - UNINAVARRA	4.309
SERVICIO NACIONAL DE APRENDIZAJE-SENA-	20.714	SERVICIO NACIONAL DE APRENDIZAJE-SENA-	21.240
UNIVERSIDAD ANTONIO NARIÑO	2.781	UNIVERSIDAD ANTONIO NARIÑO	2.766
-	-	UNIVERSIDAD AUTÓNOMA INDÍGENA INTERCULTURAL - UAIIN	16
UNIVERSIDAD CATOLICA DE MANIZALES	48	UNIVERSIDAD CATOLICA DE MANIZALES	72
UNIVERSIDAD COOPERATIVA DE COLOMBIA	3.506	UNIVERSIDAD COOPERATIVA DE COLOMBIA	3.116
UNIVERSIDAD DE LA AMAZONIA	405	UNIVERSIDAD DE LA AMAZONIA	374
UNIVERSIDAD DE LA SABANA	47	UNIVERSIDAD DE LA SABANA	84
UNIVERSIDAD DE MANIZALES	21	UNIVERSIDAD DE MANIZALES	12
UNIVERSIDAD DEL TOLIMA	1.193	UNIVERSIDAD DEL TOLIMA	1.572
-	-	UNIVERSIDAD EAN	1
UNIVERSIDAD FRANCISCO DE PAULA SANTANDER	12	UNIVERSIDAD FRANCISCO DE PAULA SANTANDER	7
UNIVERSIDAD MARIANA	65	UNIVERSIDAD MARIANA	114
UNIVERSIDAD NACIONAL ABIERTA Y A DISTANCIA UNAD	6.315	UNIVERSIDAD NACIONAL ABIERTA Y A DISTANCIA UNAD	7.155
UNIVERSIDAD SANTO TOMAS	123	UNIVERSIDAD SANTO TOMAS	90
UNIVERSIDAD SURCOLOMBIANA	26.788	UNIVERSIDAD SURCOLOMBIANA	27.725
UNIVERSIDAD TECNOLOGICA DE PEREIRA - UTP	16	UNIVERSIDAD TECNOLOGICA DE PEREIRA - UTP	16
CORPORACION INSTITUTO SUPERIOR DE EDUCACION SOCIAL-ISES-	1	-	-
INSTITUCION UNIVERSITARIA DE COLOMBIA - UNIVERSITARIA DE COLOMBIA	1	-	-
UNIVERSIDAD AUTÓNOMA INDÍGENA INTERCULTURAL - UAIIN	8	-	-
TOTAL	80.069	TOTAL	86.831

Fuente: Ministerio de Educación Nacional – los datos 2021 no han sido publicados por el MEN.

Como se aprecia en la Tabla 27, de los 10.624 estudiantes matriculados en grado 11 en el departamento del Huila para el año 2019, ingresaron a educación superior en el primer y segundo semestre de 2020, 4.883, lo que sugiere una tasa de tránsito inmediato a educación superior del 46%. La tasa más alta de tránsito inmediato en el departamento del Huila es de 60,9% registrada en el municipio de Campoalegre y en contraste, la tasa más baja es de 18,7% para el municipio de Guadalupe.

Tabla 27. Tasa de tránsito inmediato 2020

Municipio	Total Matrícula Grado 11 2019	Bachilleres que ingresaron a educación superior en 2020	Tasa de Tránsito Inmediato 2020
Neiva	3.411	1.949	57,1%
Acevedo	257	67	26,1%
Agrado	112	50	44,6%
Aipe	184	55	29,9%
Algeciras	202	80	39,6%
Altamira	35	17	48,6%
Baraya	55	15	27,3%
Campoalegre	192	117	60,9%
Colombia	40	13	32,5%
Elías	28	17	60,7%
Garzón	832	391	47,0%
Gigante	318	112	35,2%
Guadalupe	139	26	18,7%
Hobo	42	15	35,7%
Iquira	101	42	41,6%
Isnos	238	66	27,7%
La Argentina	87	28	32,2%
La Plata	596	290	48,7%
Nátaga	67	23	34,3%
Oporapa	141	53	37,6%
Paicol	56	34	60,7%
Palermo	279	157	56,3%
Palestina	112	23	20,5%
Pital	167	52	31,1%
Pitalito	1.176	530	45,1%
Rivera	235	125	53,2%
Saladoblanco	86	30	34,9%
San Agustín	310	106	34,2%
Santa María	115	40	34,8%
Suaza	176	59	33,5%
Tarqui	227	78	34,4%
Tesalia	106	48	45,3%
Tello	119	25	21,0%
Teruel	63	19	30,2%
Timaná	195	70	35,9%
Villavieja	54	21	38,9%
Yaguará	71	40	56,3%
Huila	10.624	4.883	46%

Fuente: Ministerio de Educación Nacional – los datos 2020 no han sido subidos por el MEN

1.6.8.3. Demanda de posgrados

Desde el año 2014 hasta el año 2020 se ha presentado un aumento del 62,72% en el número de matriculados en formación de posgrados. De manera general, históricamente los matriculados en especialización han sido los más representativos en los niveles de formación en posgrados, en ese mismo periodo de tiempo el número de matriculados en este nivel aumentó en un 18,25%. En cuanto al número de matriculados en doctorados, para el año 2015 se contó con un total de 11 de estos y para el año 2020 el número cerró en 50 estudiantes, constituyendo una tasa de crecimiento del 355%, aun así, solo representan el 1,4% del total de matriculados en formación en posgrados. Con respecto al número de matriculados a maestrías presentó un incremento del 181%, al pasar de 580 matriculados en 2014 a 1.627 en 2020.

Gráfico 45. Número de matriculados por nivel de formación en posgrados 2014- 2020 departamento del Huila.

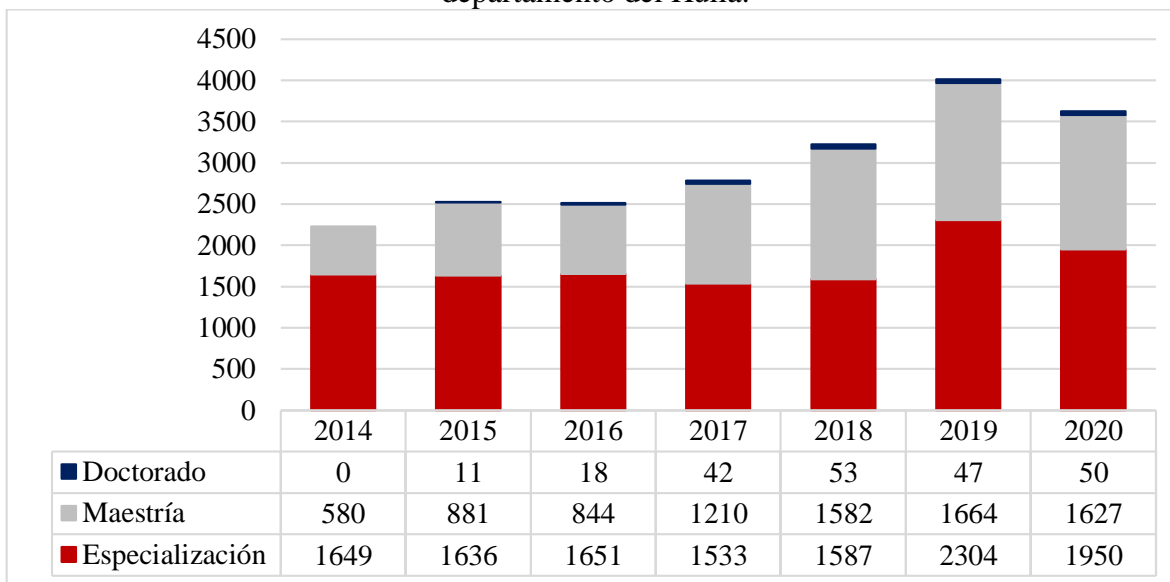

Fuente: Elaboración propia con base en información de (SNIES, 2021)

1.6.9. Dinámica del sector Salud

De acuerdo al registro de prestadores de servicio de salud – REPS, con respecto a la capacidad instalada, el Huila cuenta a corte de enero de 2022, con 225 institutos prestadores de salud – IPS; de estos, 171 son de naturaleza jurídica privada, representando el 76%; dentro de los prestadores privados, 18 de estos son caracterizados como clínicas, las cuales se encuentran ubicadas en su totalidad en Neiva; las 153 IPS privadas restantes se clasifican como centros especializados, laboratorios clínicos, entre otras unidades de salud.

En el caso de las IPS de naturaleza jurídica pública, el departamento del Huila al mismo corte mencionado anteriormente cuenta con un total de 54 hospitales y empresas sociales del estado - ESE, representando el 24% del total de prestadores. De estos, 50 se encuentran categorizados en el nivel 1 (carácter municipal) y se sitúan en cada uno los municipios del departamento, destacando en la ciudad de Neiva a la ESE Carmen Emilia Ospina.

En cuanto a la caracterización de segundo nivel (carácter departamental), se cuenta con 3 hospitales los cuales están distribuidos en: Garzón con la ESE Hospital Departamental San Vicente de Paúl, La Plata con la ESE Hospital San Antonio de Padua, y Pitalito con la ESE Departamental San Antonio. Por último, el único categorizado en nivel 3 y de carácter departamental es la ESE Hospital Universitario Hernando Moncaleano Perdonó ubicado en Neiva.

En relación con la disponibilidad de camas, a finalizar enero de 2022, el Huila contó con 1.896 camas distribuidas de la siguiente manera: 912 camas de la red pública, en donde se atienden casos de cuidados básicos (512), para los servicios de cuidado intermedio son 29 camas, para casos de cuidado intensivo un total de 78 camas y para otros servicios la cantidad de camas es 293.

En cuanto a la cantidad de camas disponibles del sector privado; este posee un total de 984, de las cuales para cuidados básicos son 527 camas, para casos de cuidado intermedio un total de 72, para la atención de cuidados intensivos 144 de estas y para otros servicios cuenta con la cantidad de 241.

Con respecto al aseguramiento el departamento del Huila en el 2021 contó con 1.171.092 personas afiliadas, de los cuales 791.006 afiliados corresponden al régimen subsidiado (67,54%) de la población asegurada; 354.758 personas afiliadas al régimen contributivo, el representando el (30,29%) y 25.328 personas a regímenes especiales, es decir el (2,16%) de la población que está asegurada en el departamento.

Tabla 28. Cobertura de aseguramiento en salud en el Huila 2017 - 2021

Régimen/años	2017	2018	2019	2020	2021
Contributivo	311.133	317.872	325.599	336.009	354.758
Subsidiado	752.549	762.852	763.349	784.749	791.006
Excepción y especiales	25.393	25.078	24.090	24.147	25.328
Afiliados	1.089.075	1.105.802	1.113.038	1.144.905	1.171.092
Población DANE	1.182.944	1.197.081	1.211.163	1.127.268	1.136.424
Cobertura	92,06%	92,37%	91,90%	101,56%	103,05%

Fuente. Ministerio de Salud y Protección Social

De acuerdo con lo anterior, la cobertura de la población huilense en los regímenes contributivo, subsidiado y especiales fue del 103,05% en el año 2021, es decir 4,02 puntos porcentuales por encima de la cobertura nacional.

En cuanto a la caracterización de los afiliados en el departamento del Huila al sistema de salud, se puede evidenciar que la mayoría de estos, tanto hombres como mujeres, se encuentra en los grupos entre 0 y 39 años con un 63,39% para las mujeres y un 63,83% para los hombres. De estos grupos, donde más se encuentran afiliados es en los rangos de edad entre 20 a 24 años con 52.657 para las mujeres y en el rango de edad entre 15 a 19 años con 51.318 para los hombres.

Tabla 29. Caracterización de los afiliados al sistema de salud en el Huila 2021

Rangos de edad/ Género	Masculino	Femenino
De 0 a 4 años	42.338	40.902
De 05 a 09 años	49.111	46.722
De 10 a 14 años	48.827	46.714
De 15 a 19 años	51.318	51.275
De 20 a 24 años	48.753	52.657
De 25 a 29 años	47.212	49.822
De 30 a 34 años	43.420	44.804
De 35 a 39 años	39.491	41.531
De 40 a 44 años	37.690	38.587
De 45 a 49 años	32.941	33.612
De 50 a 54 años	31.435	32.287
De 55 a 59 años	29.693	30.235
De 60 a 64 años	24.909	25.089
De 65 a 69 años	19.107	19.240
De 70 a 74 años	13.858	14.165
De 75 a 79 años	9.214	9.815
De 80 años o más	11.072	13.246
Total	580.389	590.703

Fuente: Ministerio de Salud y Protección Social

Las personas afiliadas al régimen subsidiado en el departamento del Huila han aumentado en (0,8%), pasando de 784.749 en 2020 a 791.006 en el 2021. El municipio donde se presentó el mayor crecimiento en cuanto a número de afiliados en el régimen subsidiado fue Suaza, pasando de 18.516 en el 2020 a 19.368 en el 2021 (4,6%), seguido de Gigante, que paso de 17.896 en el 2020 a 18.520 en el 2021, mostrando un incremento del 3,49% y por último el municipio de Altamira, en el 2020 presentó 2.093 afiliados a este régimen y en el 2021 presentó 2.157, representando un aumento del 3,06%.

Por otro lado, en el municipio donde se observó el mayor decrecimiento en cuanto a número de afiliados en el régimen subsidiado fue Yaguará, con una reducción del (1,94%) entre el 2020 y 2021.

Tabla 30. Régimen subsidiado por municipio y en el departamento del Huila 2018 - 2021

Municipio	2018	2019	2020	2021
Neiva	167.542	166.941	176.194	174.702
Acevedo	28.640	28.607	29.148	29.844
Agrado	7.174	7.066	7.048	7.023
Aipe	11.562	11.300	11.261	11.046
Algeciras	20.550	20.766	21.093	21.617
Altamira	2.123	2.138	2.093	2.157
Baraya	5.418	5.445	5.436	5.357
Campoalegre	23.205	23.223	23.231	22.900
Colombia	6.054	5.910	5.891	5.839
Elías	3.180	3.183	3.199	3.296
Garzón	55.688	55.897	57.124	57.897
Gigante	17.383	17.537	17.896	18.520
Guadalupe	16.022	16.051	16.402	16.650
Hobo	5.409	5.416	5.368	5.335
Íquira	9.138	9.087	9.176	9.278
Isnos	24.578	24.565	25.101	25.569
La Argentina	12.718	12.736	13.049	13.265
La Plata	49.739	50.057	51.454	52.453
Nátaga	5.062	5.047	5.150	5.216
Oporapa	10.107	10.066	10.333	10.597
Paicol	4.138	4.030	4.037	4.158
Palermo	14.370	14.293	14.498	14.514
Palestina	10.576	10.427	10.612	10.860
Pital	10.594	10.635	10.679	10.778
Pitalito	99.128	100.045	104.225	105.237
Rivera	13.035	13.028	13.250	13.342
Saladoblanco	11.334	11.314	11.454	11.651
San Agustín	29.041	29.272	29.519	29.806
Santa María	9.429	9.490	9.668	9.788
Suaza	17.529	17.724	18.516	19.368
Tarqui	14.202	14.100	13.993	14.218
Tello	9.103	8.953	8.938	8.952
Teruel	6.368	6.261	6.330	6.314
Tesalia	6.897	6.904	7.086	7.145
Timaná	16.231	16.177	16.487	16.622
Villavieja	5.113	5.149	5.229	5.200
Yaguará	4.472	4.509	4.581	4.492
Huila	762.852	763.349	784.749	791.006

Fuente: Ministerio de salud y protección social

1.6.10. Análisis de la Inversión Pública

El Formulario Único Territorial – FUT es el mecanismo por el cual se realiza el reporte de toda la información del orden territorial sobre la ejecución presupuestal de ingresos y gastos, y demás información oficial básica, de naturaleza organizacional, financiera, económica, geográfica, social y ambiental que sea requerida por las entidades del orden nacional para efectos del monitoreo, seguimiento, evaluación y control de las entidades territoriales.

Dicha información es presentada y consolidada trimestralmente por cada entidad territorial; a partir de las directrices acordadas por el Comité Técnico del FUT se estableció que las categorías: FUT Ingresos, FUT Gastos de Funcionamiento, FUT Gastos de Inversión, FUT Servicio de la Deuda, FUT Cuentas por Pagar, FUT Reservas y FUT Ejecución Presupuestal COVID 19 sólo se deberán reportar por parte de las entidades de la muestra definida por el Departamento Administrativo Nacional de Estadísticas (DANE) en la Resolución 1618 del 24 de diciembre de 2021, que para el caso del departamento del Huila refiere a la Gobernación del Huila y los municipios de Neiva, Aipe y Yaguará, al *catálogo de clasificación presupuestal para entidades territoriales* (CCPET).

Dado lo anterior, las entidades cuentan con plazo de cargue de información del cuarto trimestre de 2021 a 31 de enero de 2022 por tal motivo el análisis es realizado con información de la vigencia 2020.

1.6.10.1. Presupuesto Municipal

El presupuesto público total definitivo para el departamento del Huila y sus municipios en la vigencia 2020, sumó \$2.666.098 millones de pesos, distribuidos como se contempla a continuación:

Tabla 31. Presupuesto definitivo por municipio y en el departamento del Huila 2016 - 2020. En millones de pesos

ENTIDAD	2016	2017	2018	2019	2020
Acevedo	\$ 44,61	\$ 36.744,04	\$ 39.452,05	\$ 39.796,84	\$ 39.443,41
Aipe	\$ 30,51	\$ 28.829,84	\$ 26.648,16	\$ 32.314,80	\$ 29.061,24
Algeciras	\$ 22,04	\$ 27.837,62	\$ 27.158,88	\$ 33.117,26	\$ 33.630,43
Altamira	\$ 5,62	\$ 9.432,48	\$ 7.499,11	\$ 9.300,16	\$ 7.547,60
Baraya	\$ 15,37	\$ 16.205,58	\$ 16.423,84	\$ 21.867,18	\$ 15.323,21
Campoalegre	\$ 27,23	\$ 31.473,96	\$ 36.639,79	\$ 40.269,93	\$ 38.747,64
Colombia	\$ 11,45	\$ 13.930,19	\$ 14.671,39	\$ 14.435,78	\$ 13.796,68
El Agrado	\$ 13,45	\$ 14.911,97	\$ 18.214,02	\$ 20.831,73	\$ 18.655,09
El Pital	\$ 16,61	\$ 17.307,18	\$ 15.801,11	\$ 20.160,95	\$ 17.487,94
Elías	\$ 6,37	\$ 6.448,66	\$ 6.712,92	\$ 11.424,10	\$ 7.810,52
Garzón	\$ 62,16	\$ 79.259,82	\$ 80.524,27	\$ 77.960,99	\$ 84.343,22
Gigante	\$ 26,65	\$ 31.135,05	\$ 31.457,14	\$ 35.878,49	\$ 32.096,86

ENTIDAD	2016	2017	2018	2019	2020
Guadalupe	\$ 18,09	\$ 21.706,68	\$ 23.229,56	\$ 25.404,36	\$ 24.481,61
Hobo	\$ 8,48	\$ 11.530,20	\$ 13.550,56	\$ 13.147,11	\$ 12.616,36
Íquira	\$ 11,03	\$ 13.113,37	\$ 16.110,64	\$ 19.811,55	\$ 16.849,39
Isnos	\$ 31,17	\$ 32.345,10	\$ 30.787,73	\$ 35.784,55	\$ 35.984,93
La Argentina	\$ 16,15	\$ 20.331,11	\$ 18.837,24	\$ 19.248,50	\$ 19.105,41
La Plata	\$ 54,82	\$ 59.660,84	\$ 61.406,16	\$ 68.764,87	\$ 71.313,46
Nátaga	\$ 11,11	\$ 9.270,48	\$ 10.593,23	\$ 10.641,81	\$ 11.363,29
Neiva	\$ 514,80	\$ 516.632,48	\$ 623.801,37	\$ 679.092,97	\$ 636.685,99
Oporapa	\$ 19,22	\$ 21.675,06	\$ 17.017,43	\$ 19.851,84	\$ 16.521,81
Paicol	\$ 11,48	\$ 10.181,21	\$ 10.279,89	\$ 13.123,25	\$ 11.002,61
Palermo	\$ 44,70	\$ 43.984,90	\$ 42.129,57	\$ 50.488,08	\$ 44.940,61
Palestina	\$ 16,12	\$ 19.903,18	\$ 18.757,75	\$ 22.906,04	\$ 17.484,64
Pitalito	\$ 174,15	\$ 195.874,58	\$ 204.369,31	\$ 231.041,21	\$ 241.085,59
Rivera	\$ 26,99	\$ 35.096,96	\$ 30.958,46	\$ 28.425,07	\$ 26.612,82
Saladoblanco	\$ 15,05	\$ 15.945,35	\$ 15.022,03	\$ 18.028,32	\$ 17.586,83
San Agustín	\$ 31,97	\$ 35.790,75	\$ 45.004,38	\$ 46.210,05	\$ 49.510,52
Santa María	\$ 13,49	\$ 18.356,66	\$ 17.168,84	\$ 17.175,72	\$ 15.371,71
Suaza	\$ 18,15	\$ 21.881,16	\$ 29.347,55	\$ 32.421,07	\$ 26.528,32
Tárqui	\$ 16,06	\$ 20.600,43	\$ 19.957,82	\$ 27.088,75	\$ 20.733,87
Tello	\$ 15,51	\$ 19.902,77	\$ 17.731,82	\$ 21.607,61	\$ 18.431,85
Teruel	\$ 9,14	\$ 10.992,80	\$ 13.223,29	\$ 14.205,12	\$ 11.985,00
Tesalia	\$ 11,81	\$ 11.279,45	\$ 11.994,76	\$ 16.162,98	\$ 13.494,49
Timaná	\$ 21,91	\$ 22.444,04	\$ 23.757,79	\$ 25.733,08	\$ 27.554,48
Villavieja	\$ 9,85	\$ 10.521,77	\$ 11.017,12	\$ 12.772,53	\$ 11.305,19
Yaguará	\$ 15,25	\$ 17.792,85	\$ 21.647,95	\$ 22.912,34	\$ 17.924,68
Huila	\$ 673,16	\$ 801.822,20	\$ 894.894,62	\$ 872.304,84	\$ 911.679,36
Total	\$ 2.091,72	\$ 2.332.152,79	\$ 2.563.799,56	\$ 2.721.711,86	\$ 2.666.098,64

Fuente: Sistema de información del Formulario Único Territorial – Sisfut

La estructuración del presupuesto anual de las entidades territoriales depende de dos factores fundamentales: el primero, es la capacidad de recaudo de recursos propios de cada administración, integrados principalmente por la sobretasa a la gasolina y los impuestos municipales (ICA, predial entre otros), y segundo, por las asignaciones del Sistema General de Participaciones a nivel nacional, distribuidas según su categorización, como está expresa en la Ley 617 de 2000.

Para el año 2020, el departamento del Huila contó con un presupuesto de \$911.679,36 millones de pesos, presentando un incremento del 4,5% frente al año anterior; mientras que, para el caso de Neiva y Pitalito, municipios de 1 y 4 categoría su presupuesto fue de \$

636.685,99 millones de pesos (reducción del -6,2%) y \$ 241.085,59 millones de pesos (incremento del 4,3%) respectivamente.

El restante de municipios se clasifica dentro de la categoría 6 y lo encabezan los municipios de Garzón, La Plata, San Agustín, Palermo, Acevedo, Campoalegre, Isnos y Gigante y Aipe, principalmente.

1.6.10.2. Presupuesto Municipal de Educación

Acorde con la Tabla 32 se presenta el análisis de la inversión en educación por municipios y en departamento del Huila del 2020; se observa que esta, en el último año representa el 39,55% del total de la inversión de las entidades territoriales, correspondiendo a \$903.20,07 millones de pesos. El gasto en inversión se centra en los subíndices: cobertura, siendo este el 79% del gasto en educación, que se representa en pagos al personal docente y en el subíndice de calidad y matrícula reflejándose en programas de alimentación escolar, dotación e infraestructura educativa.

Para el caso de Neiva, y Pitalito el gasto corresponde al 25,2% y 10,5% del presupuesto definitivo para esos municipios en 2020, esto debido a que son municipios certificados.

Tabla 32. Gasto de inversión en educación por municipio y en el departamento del Huila 2016 - 2020. En millones de pesos

ENTIDAD	2016	2017	2018	2019	2020
Acevedo	\$ 2,61	\$ 3.226,75	\$ 2.299,61	\$ 2.780,63	\$ 2.078,46
Aipe	\$ 4,02	\$ 3.613,71	\$ 2.539,70	\$ 2.681,69	\$ 2.078,51
Algeciras	\$ 1,64	\$ 1.683,14	\$ 1.204,39	\$ 1.303,63	\$ 1.127,20
Altamira	\$ 0,38	\$ 387,95	\$ 373,54	\$ 402,36	\$ 362,27
Baraya	\$ 1,30	\$ 1.045,89	\$ 1.063,32	\$ 1.455,95	\$ 461,38
Campoalegre	\$ 1,51	\$ 1.312,54	\$ 1.274,36	\$ 1.354,51	\$ 1.066,89
Colombia	\$ 0,64	\$ 548,08	\$ 500,43	\$ 792,13	\$ 415,61
El Agrado	\$ 0,91	\$ 913,47	\$ 917,50	\$ 955,16	\$ 687,45
El Pital	\$ 3,14	\$ 1.351,81	\$ 752,73	\$ 2.167,03	\$ 730,73
Elías	\$ 0,37	\$ 430,31	\$ 350,61	\$ 748,74	\$ 615,31
Garzón	\$ 4,29	\$ 3.966,23	\$ 3.227,84	\$ 3.298,67	\$ 3.032,12
Gigante	\$ 1,84	\$ 1.282,58	\$ 1.333,21	\$ 1.878,26	\$ 1.474,82
Guadalupe	\$ 1,39	\$ 1.389,97	\$ 1.226,99	\$ 1.472,51	\$ 1.075,45
Hobo	\$ 0,41	\$ 510,75	\$ 385,21	\$ 381,31	\$ 431,00
Íquira	\$ 0,57	\$ 619,78	\$ 749,38	\$ 757,48	\$ 751,33
Isnos	\$ 1,54	\$ 1.852,79	\$ 1.759,77	\$ 1.865,41	\$ 1.103,14
La Argentina	\$ 1,00	\$ 1.033,64	\$ 1.096,39	\$ 1.126,63	\$ 628,39
La Plata	\$ 4,36	\$ 4.566,28	\$ 3.302,48	\$ 3.097,67	\$ 3.485,27
Nátaga	\$ 0,56	\$ 632,14	\$ 526,18	\$ 651,93	\$ 524,90
Neiva	\$ 215,20	\$ 202.219,27	\$ 222.632,46	\$ 234.085,81	\$ 228.057,49

ENTIDAD	2016	2017	2018	2019	2020
Oporapa	\$ 2,28	\$ 910,29	\$ 2.024,55	\$ 2.008,69	\$ 740,70
Paicol	\$ 0,77	\$ 687,67	\$ 702,74	\$ 701,90	\$ 435,16
Palermo	\$ 5,14	\$ 5.232,58	\$ 2.900,95	\$ 3.462,85	\$ 2.181,79
Palestina	\$ 1,08	\$ 961,63	\$ 757,43	\$ 1.501,81	\$ 526,30
Pitalito	\$ 71,51	\$ 79.640,05	\$ 78.989,30	\$ 86.328,93	\$ 94.493,72
Rivera	\$ 1,22	\$ 1.519,90	\$ 979,40	\$ 1.071,52	\$ 936,24
Saladoblanco	\$ 1,00	\$ 1.442,94	\$ 789,25	\$ 989,93	\$ 610,91
San Agustín	\$ 1,63	\$ 1.791,86	\$ 2.493,84	\$ 2.483,64	\$ 1.224,66
Santa María	\$ 0,92	\$ 920,79	\$ 822,99	\$ 944,31	\$ 525,66
Suaza	\$ 1,44	\$ 1.635,78	\$ 1.450,86	\$ 2.474,68	\$ 1.017,14
Tárqui	\$ 1,49	\$ 1.580,95	\$ 1.509,71	\$ 1.171,10	\$ 758,18
Tello	\$ 0,79	\$ 1.317,15	\$ 577,92	\$ 1.130,19	\$ 543,74
Teruel	\$ 0,52	\$ 444,13	\$ 371,54	\$ 595,38	\$ 316,34
Tesalia	\$ 0,69	\$ 701,32	\$ 605,56	\$ 675,01	\$ 620,71
Timaná	\$ 1,14	\$ 1.620,11	\$ 874,33	\$ 1.055,80	\$ 1.091,76
Villavieja	\$ 0,68	\$ 639,59	\$ 633,45	\$ 686,53	\$ 323,27
Yaguará	\$ 0,92	\$ 1.039,31	\$ 1.089,20	\$ 1.171,18	\$ 721,33
Huila	\$ 395,60	\$ 428.592,26	\$ 500.696,39	\$ 507.849,96	\$ 545.994,75
Total	\$ 736,49	\$ 763.265,38	\$ 845.785,50	\$ 879.560,91	\$ 903.250,07

Fuente: Sistema de información del Formulario Único Territorial – Sisfut

1.6.10.3. Presupuesto Municipal de Salud

En cuanto al sector salud, este constituye el 39,36% de inversión en las entidades territoriales. Para el último año, este gasto fue de \$899.011,13 millones de pesos, reflejando un aumento del (10,88%) con respecto al año 2019; en donde la mayor participación se ve reflejada en el subíndice de régimen subsidiado, con un total de \$755.097,30 representando el 84%.

Los municipios de Neiva, Pitalito y el departamento del Huila, representaron el 22,17%, 10,2% y 15,61% de la inversión total en salud para el 2020.

Tabla 33. Gasto de inversión en salud por municipio y en el departamento del Huila 2016-2020. En millones de pesos

ENTIDAD	2016	2017	2018	2019	2020
Acevedo	\$ 15,94	\$ 17.698,90	\$ 19.634,78	\$ 21.754,63	\$ 23.525,53
Aipe	\$ 8,54	\$ 9.179,64	\$ 9.897,46	\$ 11.387,85	-
Algeciras	\$ 13,24	\$ 14.412,93	\$ 15.743,37	\$ 18.822,26	\$ 19.041,08
Altamira	\$ 1,85	\$ 1.984,37	\$ 2.009,11	\$ 2.084,70	\$ 2.207,04
Baraya	\$ 4,86	\$ 4.619,98	\$ 4.754,89	\$ 5.898,68	\$ 6.588,73
Campoalegre	\$ 15,64	\$ 16.925,64	\$ 18.476,92	\$ 20.767,47	\$ 22.724,00
Colombia	\$ 5,42	\$ 5.125,67	\$ 5.414,45	\$ 6.905,65	\$ 6.188,80

ENTIDAD	2016	2017	2018	2019	2020
El Agrado	\$ 5,21	\$ 5.465,32	\$ 5.697,45	\$ 6.383,48	\$ 7.019,46
El Pital	\$ 6,86	\$ 7.520,04	\$ 8.101,06	\$ 9.004,57	\$ 9.565,21
Elías	\$ 2,47	\$ 2.581,00	\$ 2.866,62	\$ 3.311,13	\$ 3.350,58
Garzón	\$ 36,48	\$ 39.663,52	\$ 42.811,56	\$ 47.971,17	\$ 51.393,52
Gigante	\$ 12,33	\$ 13.396,98	\$ 14.343,01	\$ 16.615,85	\$ 17.347,67
Guadalupe	\$ 10,03	\$ 11.122,63	\$ 12.082,87	\$ 13.907,64	\$ 14.530,35
Hobo	\$ 3,80	\$ 4.208,14	\$ 4.517,97	\$ 5.399,59	\$ 5.593,02
Iquira	\$ 6,07	\$ 6.642,46	\$ 7.329,05	\$ 8.849,73	\$ 8.707,41
Isnos	\$ 16,20	\$ 19.084,39	\$ 21.222,28	\$ 23.809,54	\$ 25.325,43
La Argentina	\$ 9,20	\$ 10.081,18	\$ 9.458,95	\$ 10.329,97	\$ 11.282,24
La Plata	\$ 32,78	\$ 35.343,31	\$ 39.033,07	\$ 43.999,87	\$ 45.384,19
Nátaga	\$ 3,61	\$ 4.171,48	\$ 4.510,69	\$ 4.919,39	\$ 5.541,80
Neiva	\$ 134,77	\$ 145.195,57	\$ 156.398,66	\$ 181.941,35	\$ 199.299,23
Oporapa	\$ 6,61	\$ 7.400,59	\$ 8.146,20	\$ 9.022,95	\$ 9.511,59
Paicol	\$ 3,10	\$ 3.488,66	\$ 3.516,80	\$ 4.444,98	\$ 5.135,39
Palermo	\$ 11,89	\$ 11.873,38	\$ 12.337,20	\$ 13.870,92	\$ 14.635,09
Palestina	\$ 7,04	\$ 7.661,28	\$ 8.429,92	\$ 9.211,30	\$ 10.059,91
Pitalito	\$ 60,28	\$ 66.730,55	\$ 74.052,13	\$ 82.786,82	\$ 91.669,77
Rivera	\$ 9,48	\$ 10.086,84	\$ 10.653,73	\$ 11.699,39	\$ 13.291,67
Saladoblanco	\$ 7,42	\$ 8.211,02	\$ 9.059,68	\$ 10.041,94	\$ 10.849,57
San Agustín	\$ 21,08	\$ 23.090,69	\$ 25.409,35	\$ 28.296,72	\$ 30.430,80
Santa María	\$ 6,14	\$ 6.757,25	\$ 7.666,49	\$ 8.191,66	\$ 8.679,01
Suaza	\$ 10,22	\$ 11.396,10	\$ 12.816,61	\$ 14.284,15	\$ 15.663,79
Tárqui	\$ 8,58	\$ 9.520,46	\$ 10.473,79	\$ 11.829,09	\$ 12.740,17
Tello	\$ 6,55	\$ 8.174,37	\$ 7.414,16	\$ 10.374,86	\$ 9.144,56
Teruel	\$ 4,29	\$ 4.649,19	\$ 5.070,85	\$ 5.791,25	\$ 6.205,76
Tesalia	\$ 5,06	\$ 5.187,26	\$ 5.608,76	\$ 6.399,96	\$ 6.744,56
Timaná	\$ 12,76	\$ 13.337,41	\$ 14.888,38	\$ 16.218,77	\$ 17.520,54
Villavieja	\$ 3,92	\$ 4.233,98	\$ 4.606,78	\$ 5.404,59	\$ 5.644,74
Yaguará	\$ 3,59	\$ 3.682,70	\$ 4.115,32	\$ 4.952,28	\$ 6.144,95
Huila	\$ 63,54	\$ 87.948,60	\$ 98.323,81	\$ 93.897,91	\$ 140.323,98
Total	\$ 596,84	\$ 667.853,46	\$ 726.894,22	\$ 810.784,06	\$ 899.011,13

Fuente: Sistema de información del Formulario Único Territorial – Sisfut

1.6.10.4. Presupuesto Municipal de Funcionamiento

Con respecto al gasto de funcionamiento para la vigencia 2020 este correspondió a \$309.108,19 millones de pesos, presentando un aumento del 7,28% con respecto a los \$288.132,39 millones de pesos del año 2019; este gasto del 2020 se centra en el subíndice de gasto de personal, con un total de \$172.169,81 millones de pesos, representando el (55,7%).

Los municipios de Neiva, Pitalito y el departamento del Huila, constituyeron el 26,19%, 6,49% y 38,64% del total del gasto en funcionamiento para el 2020 respectivamente.

Por otro lado, los municipios que presentan el mayor incremento en el gasto de funcionamiento 2020 frente al año 2019, son: Elías (35,3%), Palermo (25,59%), La Plata (21,19%), Paicol (19,31%) y Algeciras (18,59%).

Tabla 34. Gasto de funcionamiento por municipio y en el departamento del Huila 2016-2020. En millones de pesos

ENTIDAD	2016	2017	2018	2019	2020
Acevedo	\$ 1,77	\$ 1.990,92	\$ 1.927,03	\$ 2.152,43	\$ 2.191,81
Aipe	\$ 3,18	\$ 3.641,39	\$ 3.886,90	\$ 4.025,04	\$ 3.825,79
Algeciras	\$ 2,12	\$ 2.126,85	\$ 2.368,46	\$ 2.431,81	\$ 2.883,92
Altamira	\$ 0,83	\$ 898,70	\$ 914,28	\$ 954,57	\$ 1.022,01
Baraya	\$ 1,78	\$ 1.762,07	\$ 1.967,47	\$ 2.303,79	\$ 1.859,24
Campoalegre	\$ 3,99	\$ 4.084,33	\$ 4.649,34	\$ 4.322,76	\$ 3.863,09
Colombia	\$ 1,03	\$ 1.314,83	\$ 1.298,83	\$ 1.349,48	\$ 1.589,86
El Agrado	\$ 1,51	\$ 1.808,82	\$ 1.894,30	\$ 1.888,65	\$ 1.815,63
El Pital	\$ 1,55	\$ 1.517,60	\$ 1.484,89	\$ 1.637,46	\$ 1.766,88
Elías	\$ 0,88	\$ 738,89	\$ 1.009,09	\$ 988,49	\$ 1.337,41
Garzón	\$ 7,20	\$ 8.121,99	\$ 10.334,72	\$ 9.984,15	\$ 10.170,83
Gigante	\$ 2,88	\$ 3.157,70	\$ 2.860,59	\$ 3.393,11	\$ 3.074,04
Guadalupe	\$ 1,50	\$ 1.591,13	\$ 1.741,43	\$ 1.873,82	\$ 1.840,15
Hobo	\$ 1,01	\$ 1.126,23	\$ 1.177,11	\$ 1.405,83	\$ 1.368,98
Íquira	\$ 1,48	\$ 1.255,88	\$ 1.274,47	\$ 1.285,16	\$ 1.358,15
Isnos	\$ 1,99	\$ 2.484,51	\$ 2.345,26	\$ 2.400,59	\$ 1.946,41
La Argentina	\$ 1,54	\$ 1.656,04	\$ 1.670,95	\$ 1.794,71	\$ 1.916,00
La Plata	\$ 4,17	\$ 4.052,14	\$ 4.303,20	\$ 4.289,90	\$ 5.199,04
Nátaga	\$ 0,97	\$ 1.081,03	\$ 1.056,23	\$ 1.094,03	\$ 1.280,13
Neiva	\$ 59,78	\$ 67.921,63	\$ 71.981,78	\$ 74.556,42	\$ 80.966,69
Oporapa	\$ 1,07	\$ 1.365,66	\$ 1.057,55	\$ 1.355,82	\$ 1.474,27
Paicol	\$ 0,91	\$ 1.045,90	\$ 988,02	\$ 1.291,69	\$ 1.541,11
Palermo	\$ 3,50	\$ 5.003,42	\$ 4.890,46	\$ 5.209,11	\$ 6.542,06
Palestina	\$ 1,22	\$ 1.519,81	\$ 1.672,19	\$ 1.701,42	\$ 1.623,91
Pitalito	\$ 13,54	\$ 16.156,03	\$ 16.848,22	\$ 18.563,04	\$ 20.066,81
Rivera	\$ 3,34	\$ 3.786,40	\$ 4.303,39	\$ 5.131,15	\$ 4.871,01
Saladoblanco	\$ 1,58	\$ 1.570,48	\$ 1.611,13	\$ 1.573,21	\$ 1.551,44
San Agustín	\$ 2,63	\$ 2.800,24	\$ 2.982,88	\$ 3.240,56	\$ 3.275,72
Santa María	\$ 1,42	\$ 1.466,82	\$ 1.531,68	\$ 1.664,39	\$ 1.624,17
Suaza	\$ 1,22	\$ 1.348,37	\$ 1.458,10	\$ 1.635,39	\$ 1.779,76
Tárqui	\$ 1,66	\$ 1.847,02	\$ 1.943,95	\$ 1.972,87	\$ 2.028,75

ENTIDAD	2016	2017	2018	2019	2020
Tello	\$ 1,85	\$ 1.969,30	\$ 1.971,66	\$ 2.129,70	\$ 2.217,93
Teruel	\$ 1,01	\$ 1.171,09	\$ 1.229,23	\$ 1.368,85	\$ 1.356,88
Tesalia	\$ 1,52	\$ 1.388,53	\$ 1.538,34	\$ 1.617,14	\$ 1.632,58
Timaná	\$ 1,82	\$ 1.697,94	\$ 1.602,82	\$ 1.988,68	\$ 1.963,46
Villavieja	\$ 1,25	\$ 1.173,35	\$ 1.332,18	\$ 1.326,71	\$ 1.503,85
Yaguará	\$ 2,73	\$ 3.177,65	\$ 2.778,67	\$ 3.080,93	\$ 3.338,78
Huila	\$ 105,26	\$ 117.285,96	\$ 113.010,23	\$ 109.149,54	\$ 119.439,64
Total	\$ 248,70	\$ 278.106,64	\$ 282.897,06	\$ 288.132,39	\$ 309.108,19

Fuente: Sistema de información del Formulario Único Territorial – Sisfut

1.6.10.5. Recaudo producto del pago de tributos fiscales

En cuanto al recaudo producto del pago de tributos fiscales, este aumentó en \$42.414 millones de pesos entre los años 2019 y 2020, pasando de \$1.908.552,35 millones de pesos en el 2019 a \$1.950.966,44 millones de pesos en el 2020, significando un incremento del 2,22%. Por otro lado, los únicos municipios que obtuvieron un incremento en el recaudo producto del pago de tributos fiscales fueron: Acevedo (55,67%), Neiva (21,6%), El Pital (19,64%), Timaná (19,24%), Garzón (15,89%) y Saladoblanco (2,77%); el resto de los municipios presentaron disminuciones en sus niveles de recaudo.

Tabla 35. Recaudo tributos fiscales por municipio y en el departamento del Huila 2016 – 2020. En millones de pesos

ENTIDAD	2016	2017	2018	2019	2020
Acevedo	\$ 28,24	\$ 19.094,49	\$ 19.622,50	\$ 16.316,54	\$ 25.399,44
Aipe	\$ 19,97	\$ 16.551,47	\$ 16.616,52	\$ 19.266,14	\$ 16.879,81
Algeciras	\$ 9,55	\$ 14.532,88	\$ 10.957,82	\$ 14.891,21	\$ 12.354,54
Altamira	\$ 4,48	\$ 6.389,28	\$ 6.018,61	\$ 6.648,53	\$ 5.754,55
Baraya	\$ 8,10	\$ 12.279,34	\$ 12.307,64	\$ 16.716,79	\$ 8.639,37
Campoalegre	\$ 12,88	\$ 31.718,83	\$ 16.815,08	\$ 16.018,04	\$ 13.926,79
Colombia	\$ 5,59	\$ 8.057,00	\$ 9.247,82	\$ 8.384,70	\$ 7.914,78
El Agrado	\$ 7,97	\$ 703.233,93	\$ 9.716,76	\$ 11.965,69	\$ 10.293,68
El Pital	\$ 12,24	\$ 9.524,79	\$ 6.703,27	\$ 10.476,96	\$ 12.535,13
Elías	\$ 6,26	\$ 6.667,03	\$ 5.793,83	\$ 7.577,48	\$ 4.955,15
Garzón	\$ 26,59	\$ 5.052,05	\$ 32.000,22	\$ 29.622,23	\$ 34.328,76
Gigante	\$ 28,30	\$ 31.218,43	\$ 16.199,09	\$ 18.035,92	\$ 15.583,04
Guadalupe	\$ 8,48	\$ 17.206,95	\$ 10.795,51	\$ 12.267,60	\$ 9.695,34
Hobo	\$ 6,67	\$ 11.471,06	\$ 8.243,05	\$ 8.518,46	\$ 7.712,13
Iquira	\$ 4,56	\$ 8.053,33	\$ 7.249,35	\$ 10.320,52	\$ 7.436,49
Isnos	\$ 14,23	\$ 6.208,86	\$ 10.774,65	\$ 12.674,44	\$ 11.004,61
La Argentina	\$ 8,66	\$ 15.273,29	\$ 8.768,97	\$ 9.433,10	\$ 7.738,73
La Plata	\$ 21,19	\$ 11.385,63	\$ 23.088,15	\$ 24.425,73	\$ 23.534,81

ENTIDAD	2016	2017	2018	2019	2020
Nátaga	\$ 6,12	\$ 21.967,88	\$ 6.656,43	\$ 6.025,59	\$ 5.661,86
Neiva	\$ 361,84	\$ 5.964,37	\$ 448.383,32	\$ 437.666,58	\$ 532.206,90
Oporapa	\$ 12,21	\$ 328.351,31	\$ 8.751,04	\$ 10.967,57	\$ 6.908,66
Paicol	\$ 8,92	\$ 13.889,70	\$ 6.392,72	\$ 6.891,23	\$ 6.605,18
Palermo	\$ 21,27	\$ 6.718,69	\$ 28.199,87	\$ 36.336,26	\$ 30.903,90
Palestina	\$ 9,24	\$ 29.832,75	\$ 9.451,45	\$ 13.306,35	\$ 8.060,19
Pitalito	\$ 106,44	\$ 12.339,40	\$ 116.916,34	\$ 138.550,42	\$ 129.300,42
Rivera	\$ 17,83	\$ 120.239,42	\$ 29.872,76	\$ 28.107,69	\$ 26.368,63
Saladoblanco	\$ 7,70	\$ 24.773,89	\$ 5.772,45	\$ 6.502,66	\$ 6.682,60
San Agustín	\$ 10,82	\$ 7.911,92	\$ 17.158,70	\$ 18.279,51	\$ 13.989,63
Santa María	\$ 6,87	\$ 12.394,54	\$ 7.871,19	\$ 9.161,40	\$ 6.781,19
Suaza	\$ 8,08	\$ 12.067,59	\$ 13.239,40	\$ 16.941,06	\$ 11.917,62
Tárqui	\$ 7,71	\$ 11.372,37	\$ 8.790,74	\$ 12.365,30	\$ 7.790,20
Tello	\$ 9,22	\$ 10.772,00	\$ 8.754,42	\$ 12.756,01	\$ 9.427,17
Teruel	\$ 4,82	\$ 9.408,95	\$ 6.508,96	\$ 8.746,22	\$ 5.943,61
Tesalia	\$ 5,66	\$ 4.970,57	\$ 6.176,37	\$ 10.286,92	\$ 7.123,37
Timaná	\$ 9,82	\$ 7.744,97	\$ 11.617,41	\$ 8.874,32	\$ 10.581,47
Villavieja	\$ 4,90	\$ 9.693,89	\$ 6.037,12	\$ 6.215,76	\$ 5.834,41
Yaguará	\$ 11,91	\$ 5.810,15	\$ 16.793,27	\$ 17.776,32	\$ 13.856,22
Huila	\$ 639,18	\$ 13.370,92	\$ 782.971,95	\$ 849.235,08	\$ 869.336,05
Total	\$ 1.504,52	\$ 1.603.513,94	\$ 1.777.234,76	\$ 1.908.552,35	\$ 1.950.966,44

Fuente: Sistema de información del Formulario Único Territorial – Sisfut

1.6.11. Análisis Electoral del Huila

En la Tabla 36 se presenta el potencial de sufragantes y el total de estos para la elección de autoridades locales como alcaldes, gobernadores y los representantes para el concejo, asamblea y juntas de acción comunal en los años 2011, 2015 y 2019; así como para las elecciones en los años 2014 y 2018 para presidente y vicepresidente de la república.

Con respecto a las elecciones para autoridades locales, en el 2011 se obtuvo una participación en las votaciones del 65,29%, es decir de 701.344 personas habilitadas para votar, 457.907 votaron. Para el año 2015, se presentó un incremento del 11,81% y del 11,51% tanto en el potencial de habilitados como en el total de sufragantes, siendo estos de 784.188 personas habilitadas para votar y 510.599 personas que votaron. Por último, encontramos que, en el 2019, de 843.454 personas habilitadas para votar, lo hicieron 558.416, resultando una participación del 66,21%; a su vez logrando un crecimiento del 7,56% del potencial de habilitados y del 9,36% en el total de sufragantes con respecto a las elecciones realizadas en el 2015.

Tabla 36. Potencial sufragantes en el Huila 2014-2019

AÑO	ELECCIONES	HABILITADOS PARA VOTAR	VOTANTES	
		TOTAL	TOTAL	%
2011	Alcaldes, gobernador, concejo, asamblea y JAL	701.344	457.907	65,29
2014*	Presidente y vicepresidente	747.855	380.593	50,89
2015	Alcaldes, gobernador, concejo, asamblea y JAL	784.188	510.599	65,11
2018*	Presidente y vicepresidente	817.464	464.117	56,78
2019	Alcaldes, gobernador, concejo, asamblea y JAL	843.454	558.416	66,21

Fuente: Registraduría Nacional del Estado Civil

*Estadísticas segunda vuelta.

Para el año 2014 en las elecciones de segunda vuelta a presidente y vicepresidente, se obtuvo una participación en las votaciones del 50,89%, es decir de 747.855 personas habilitadas para votar, votaron 380.593. Así mismo para las elecciones 2018, de 817.464 habilitados para votar, 464.117 personas salieron a votar efectivamente; resultando un incremento tanto en el potencial de habilitados del 9,31% y en el total de sufragantes del 21,95% frente a las elecciones del 2014.

1.6.11.1. Consejos Municipales y Locales de Juventud

El día 5 de diciembre del año 2021 en Colombia se realizó por primera vez en su historia las elecciones de los Consejos Municipales y Locales de Juventud los cuales tienen como objetivo ser mecanismos de participación, concertación, vigilancia y control que sirven como interlocutores entre la institucionalidad y los jóvenes elegidos para ser dichos representantes en 1.907 municipios del país y en 33 localidades de Barranquilla, Bogotá, Buenaventura, Cartagena y Santa Marta.

Para el departamento del Huila, un total de 318.913 jóvenes entre los 14 y 28 años de edad estaban habilitados para ejercer su derecho al voto en dichas elecciones, los cuales se distribuyen en 159.601 son mujeres y 159.312 hombres. De dichos jóvenes habilitados para votar en la región, tan solo 39.121 realizaron la votación, representando el 12,3% de los sufragantes.

Es así que un total de 41 listas independientes, 150 partidos o movimientos políticos con personería jurídica y 49 procesos y prácticas organizativas de las juventudes se inscribieron en estas elecciones, resultando 240 listas inscritas a ser elegidas. Con respecto a los candidatos, la sumatoria de estos resultó en 1.328, siendo 664 tanto hombres como mujeres.

Los resultados obtenidos en cuanto al departamento del Huila fueron los siguientes: 353 consejeros elegidos, 181 mujeres y 172 hombres, pertenecientes a 31 listas independientes, 11 partidos o movimientos políticos con personería jurídica y 34 procesos y practicas organizativas de las juventudes.

1.6.12. Apuestas Productivas (Producción Sectorial)

1.6.12.1. *Café*

El departamento del Huila es el primer productor nacional de café con el 18,37%²¹ de participación y segundo exportador de este grano en Colombia con una participación del 19.81%²², además, según la Federación Nacional de Cafeteros de Colombia, representa el sustento para 83.691 familias productoras, generando 25 millones de jornales para el año 2020 y 101.000 empleos directos, representa el 86% de las exportaciones del Huila y el 58% del PIB agropecuario Departamental. Así mismo, como se observa en la Tabla 37²³, las hectáreas cosechadas en el departamento pasaron de ser de 87.139 en el año 2010 a 107.965 en el año 2020 con un aumento del 24%, siendo la zona Sur del Huila la que cuenta con mayor número de hectáreas cosechadas en cada uno de los periodos.

Tabla 37. Hectáreas cosechadas de Café en el departamento del Huila 2010-2020

Hectáreas Cosechadas										
Zona	2010	2011	2013	2014	2015	2016	2017	2018	2019	2020
Norte	20.505	18.544	19.321	20.429	24.538	26.318	24.621	26.068	24.886	23.254
Sur	35.829	31.526	42.435	42.728	50.294	52.010	47.916	47.733	46.821	43.447
Centro	21.262	19.947	24.226	24.822	29.295	31.023	30.621	29.988	27.926	27.347
Occidente	9.542	8.772	10.582	11.290	14.117	15.419	16.216	15.046	14.390	13.916
TOTAL	87.139	78.792	96.605	99.271	118.245	124.771	119.376	118.838	114.024	107.965

Fuente: Elaboración propia con base en los datos de la Evaluación Agropecuaria de la Gobernación del Huila.

Además, la producción de Café ha aumentado significativamente entre los años 2010 y 2020 (47%), pasando de 104.338 toneladas a 153.818 toneladas como se evidencia en la Tabla 38; la producción por zonas se divide de la siguiente manera: zona Sur (40%), Centro (26%), Norte (22%), y Occidente (13%), resaltando que la participación mayoritaria de la zona Sur se debe a los municipios de Pitalito y Acevedo, los cuales representan el 21% de la cosecha total del Departamento.

²¹ Federación Nacional de Cafeteros del Huila 2020

²² Legiscomex, reporte exportaciones del Huila 2020

²³ Los datos para los años 2012 y 2020 no se encuentran dentro de la base de datos

Tabla 38. Producción de Café en el departamento del Huila 2010-2020

Producción Café (Ton)										
Zona	2010	2011	2013	2014	2015	2016	2017	2018	2019	2020
Norte	24.427	20.907	22.788	24.588	29.763	31.851	31.638	31.543	35.339	33.368
Sur	42.917	35.310	50.602	66.584	62.868	65.013	63.088	58.235	66.954	61.598
Centro	25.597	22.154	29.050	30.108	36.620	38.780	39.584	36.287	39.655	39.603
Occidente	11.395	9.912	12.676	13.842	17.588	19.209	20.191	18.207	20.434	19.249
TOTAL	104.337	88.283	115.117	135.122	146.839	154.853	154.500	144.272	162.382	153.818

Fuente: Elaboración propia con base en los datos de la Evaluación Agropecuaria de la Gobernación del Huila

1.6.12.2. Cacao

El Huila fue el quinto productor nacional y el sexto exportador de cacao en Colombia para el 2020 según la Federación Nacional de Cacaoteros, representa el 7% de participación en la producción nacional y el 2,18% de la exportación nacional; beneficiando de esta manera a más de 3.500 familias productoras del Huila²⁴.

Como se evidencia en la Tabla 39²⁵, para el año 2010 se tenían 7.863 hectáreas frente a 6.629 hectáreas en el año 2020, cifras que evidencian una reducción del 16%, pero en contraste se observa un aumento de 0,177 en el rendimiento (Ton/Ha), pasando de 0,467 Ton/Ha para el año 2010 a 0,644 Ton/Ha en el 2020. La producción de Cacao en el departamento como se presenta en la Tabla 40, al igual que el Café ha tenido un aumento entre el año 2010 y 2020 de 22%, pasando de 3.675 a 4.470 Toneladas. La participación en la producción departamental por zonas es la siguiente: Norte (56%), Centro (18%), Occidente (16%) y Sur (10%), lo anterior, debido a que en la zona Norte, están los municipios de Neiva, Algeciras, Campoalegre, Rivera y Tello que representan el 38% de la producción total del Huila.

Tabla 39. Hectáreas cosechadas de cacao en el departamento del Huila 2010-2020

Hectáreas Cosechadas										
Zona	2010	2011	2013	2014	2015	2016	2017	2018	2019	2020
Norte	4.270	3.996	3.608	3.955	3.954	3.978	4.051	3.974	3.956	4.028
Sur	383	340	386	381	340	369	391	356	350	369
Centro	2.226	2.073	1.716	1.184	980	1.163	1.242	1.204	1.203	1.274
Occidente	981	892	902	965	857	976	1.079	1.060	1.077	955
TOTAL	7.863	7.203	6.613	6.487	6.133	6.488	6.756	6.596	6.587	6.629

Fuente: Elaboración propia con base en los datos de la Evaluación Agropecuaria de la Gobernación del Huila.

²⁴ Comité departamental de la cadena de cacao del Huila 2020

²⁵ Los datos para los años 2012 y 2021 no se encuentran dentro de la base de datos.

Tabla 40. Producción de Cacao en el departamento del Huila 2010-2020

Producción de Cacao (Ton)										
Zona	2010	2011	2013	2014	2015	2016	2017	2018	2019	2020
Norte	2.073	2.007	1.866	2.086	2.348	2.565	2.940	2.794	2.678	2.507
Sur	155	144	163	168	193	201	260	236	215	465
Centro	967	970	825	568	685	773	901	774	763	792
Occidente	480	442	451	483	562	619	721	713	692	704
TOTAL	3.675	3.563	3.305	3.305	3.788	4.159	4.822	4.518	4.348	4.470

Fuente: Elaboración propia con base en los datos de la Evaluación Agropecuaria de la Gobernación del Huila.

En el 2020, el volumen de exportaciones fue de 756 Ton. y US\$2.394 millones, siendo Bélgica el principal destino con 378 Ton. (96,1%) y US\$1.082 millones de dólares, Italia con 403 toneladas y US\$1.177 millones y Estados Unidos con 50 toneladas por un valor de US\$129 millones de dólares. Las exportaciones de cacao en grano en el Huila pasaron de registrar US\$1.102 millones de dólares en el año 2010 a US\$2.394 millones en el año 2020²⁶ haciéndose énfasis en que durante el 2019 el valor exportado fue de US\$3.173 millones de dólares.

1.6.12.3. Piscicultura

Durante los últimos años, la producción piscícola del Huila ha tenido un crecimiento significativo al pasar de 22.439 toneladas en el 2010 a 65.396 toneladas en el 2020, según la Evaluación Agropecuaria realizada por la Gobernación del Huila, dado principalmente por el incremento en la producción de tilapia roja y plateada, renglón de producción mayoritario de la actividad piscícola en el Huila. Esto ha permitido que el Huila sea el primer productor piscícola a nivel nacional con una participación del 39% del total del país y el primer exportador de pescado en Colombia con el 47,90% de participación en el año 2020, el cual exportó 7,1 millones de Kg representando en US\$42,6 millones de dólares²⁷.

Adicionalmente, el Huila cuenta con 4 de las 15 plantas de proceso certificadas con HACCP que hay en el país, tres de las cuales están autorizadas para exportar a la Unión Europea. Además, el Huila posee 1.259 unidades productoras piscícolas según la Secretaría de Agricultura del Departamento; generando aproximadamente 81.164 empleos entre directos e indirectos.

Tabla 41. Cosecha piscícola en el departamento del Huila 2010-2020

Producción Cosecha Piscícola (Kg)										
Zona	2010	2011	2013	2014	2015	2016	2017	2018	2019	2020
Norte	18.970.715	31.250.291	35.128.861	41.217.300	34.479.351	33.412.896	39.170.953	43.217.611	52.392.284	53.368.049
Sur	311.973	195.033	110.151	113.216	329.313	349.580	600.689	630.789	1.537.789	1.323.829
Centro	2.991.748	2.431.167	1.827.955	1.825.947	3.122.783	4.577.620	6.294.981	6.947.201	9.999.201	9.979.321

²⁶ Mapa Regional de Oportunidades – MARO 2021

²⁷ Legiscomex, reporte de exportaciones 2019

Producción Cosecha Piscícola (Kg)										
Occidente	165.243	184.200	127.097	127.028	198.952	207.975	243.829	325.115	725.115	725.215
TOTAL	22.439.679	34.060.691	37.194.064	43.283.491	38.130.399	38.548.071	46.310.452	51.120.716	64.654.389	65.396.414

Fuente: Elaboración propia con base en los datos de la Evaluación Agropecuaria de la Gobernación del Huila.

La Tabla 41, muestra el comportamiento de la cosecha piscícola en el departamento del Huila entre el año 2010 y 2020, se evidencia un aumento significativo entre los años 2010 a 2014, que posteriormente se redujo en el año 2015, debido a una sobrecarga de la Represa de Betania, cuya capacidad establecida era de 22.000 toneladas y que después de realizar las investigaciones pertinentes, la Autoridad Nacional de Acuicultura y Pesca – AUNAP encontró que se tenían más de 57.000 toneladas. Adicionalmente, se estableció que la sobrecarga ocasionó que una bacteria impactara negativamente las cosechas, lo cual derivó en la muerte de al menos 150 toneladas de peces²⁸.

La cosecha en su mayoría se concentra en la zona Norte (82%), seguido de la zona Centro con (15%), Sur con (2%) y Occidente (1%). Lo anterior, se debe a que en los municipios de Aipe, Campoalegre y Yaguará se concentra el 53% de la cosecha total del Departamento.

1.6.12.4. Turismo

El turismo es también una actividad económica fundamental en el departamento del Huila, al igual que el café y cacao en la Agroindustria, el turismo ha sido priorizado por las diferentes hojas de ruta construidas para potencializar las ventajas comparativas y competitivas del departamento. Esta es una apuesta productiva del departamento, con potencial de crecimiento en los renglones de: turismo cultural, arqueológico, paleontológico y de astronomía; de salud y bienestar; turismo rural y agroturismo; náutico y de aventura; y finalmente, el turismo corporativo.

El Huila tiene unos atractivos turísticos como el desierto de la Tatacoa, la Represa de Betania y las Termas de Rivera en la zona Norte, el Parque Arqueológico en San Agustín, ubicado en el Sur, El salto de Bordonos y Mortiño, el estrecho del Magdalena y la Caja de Agua. Este potencial del turismo como ancla del desarrollo económico, ha sido impulsado por la implementación de programas como Luxury Huila, Magdalena Travesía Mágica y el Programa para el fortalecimiento de la gestión de destinos turísticos sostenibles y competitivos, iniciativas lideradas por la Cámara de Comercio del Huila y fortalecidas por las entidades territoriales y la cooperación Suiza, además de la marca “Huila, un paraíso por descubrir” estrategia liderada por la Gobernación, la cual exalta las riquezas naturales y culturales del Departamento y con ella se busca promocionar turísticamente al Huila a nivel nacional e internacional.

²⁸ Portafolio, “En Betania se reducirá la piscicultura” 2015. <https://www.portafolio.co/negocios/empresas/betania-reducira-piscicultura-31486>

Según los datos publicados por la Oficina de Estudios Económicos del Ministerio de Comercio, Industria y Turismo que se encuentran en la Tabla 42, el Huila para el año 2020, registró 32 visitantes a parques nacionales naturales, 1.365 visitantes extranjeros no residentes, 40.410 pasajeros aéreos nacionales y 13 internacionales. Con respecto al año 2020 se puede observar que, debido a las restricciones de movilidad y las medidas de confinamiento implementadas por el Gobierno Nacional, el flujo del turismo en el Departamento se vio impactado negativamente, presentando un comportamiento hasta octubre²⁹ frente al mismo periodo del año anterior así: parques nacionales naturales -89,6%, pasajeros aéreos nacionales -75%, pasajeros aéreos internacionales -99,4%. Y para el mes de septiembre, una variación de -75,3% en los visitantes extranjeros no residentes.

Tabla 42. Turismo en el departamento del Huila 2018-2020

Indicador	2018	2019	Var. %	Año Acumulado ³⁰		
				2019	2020	Var. %
Visitantes parques nacionales naturales	1.217	309	-74,6%	309	32	-89,6%
Visitantes extranjeros no residentes	4.487	4.711	5,0%	3.740	1.365	-71,0%
Pasajeros aéreos nacionales	139.812	161.491	15,5%	136.199	40.410	-75,0%
Pasajeros aéreos internacionales	3.156	1.913	-39,4%	1.913	13	-99,3%

Fuente: Elaboración propia con base en los datos del perfil económico del departamento del Huila realizado por Min.Comercio.

Adicionalmente y por las medidas mencionadas anteriormente, el tráfico vehicular por el departamento del Huila tuvo una reducción considerable en el año 2020 respecto al 2019, como se muestra en la Tabla 43, el tráfico total para el año 2019 fue de 5.538.463 vehículos, teniendo una reducción del 23% para el 2020 (4.257.522). El peaje que se vio mayormente impactado por la reducción del tráfico vehicular fue El Patá con una variación negativa del 27%. Los meses en los cuales se tuvo el menor flujo fueron abril y mayo con un promedio de -68% y -47% respectivamente.

Tabla 43. Tráfico por los peajes del departamento del Huila 2019-2020

Peaje	Tráfico total 2019	Tráfico total 2020	Var. %
Altamira	1.173.345	1.024.113	-13%
El Patá	1.451.389	933.641	-36%
Los Cauchos	1.404.629	1.210.480	-14%
Neiva	1.509.100	1.089.288	-28%
Total Huila	5.538.463	4.257.522	-23%

Fuente: Elaboración propia con base en el Sistema de Información Turística y Cultural del Huila

²⁹ Para los indicadores de Visitantes parques nacionales naturales, Pasajeros aéreos Nacionales y Pasajeros aéreos internacionales, las cifras son hasta el mes de octubre. Para el indicador de Visitantes extranjeros no residentes, las cifras son hasta el mes de septiembre.

El departamento del Huila recibió para el año 2020, 93.693 viajeros en sus diferentes atractivos turísticos, la ocupación hotelera promedio para este mismo año fue de 25% según el Sistema de Información Turística y Cultural del Huila.

1.6.12.5. Minería

De acuerdo con la Gobernación del Huila, para el año 2020, el departamento contó con 235 títulos mineros vigentes entre licencia especial de materiales de construcción, licencia de explotación, licencia de exploración, contratos de concesión y autorizaciones temporales mineras. Adicional, se encuentran en trámite 388 solicitudes vigentes, clasificadas en solicitud de legalización, contratos de concesión y autorizaciones temporales mineras.

Tabla 44. Cuadro resumen de producción – Regalías

Encadenamiento minero	Producción (m3)			Recaudo de regalías (Millones de pesos)		
	Año			Año		
	2018	2019	2020	2018	2019	2020
Oro ³¹	31.515,90	30.745,50	11.067,00	\$ 1.410,34	\$ 1.701,37	\$ 820,83
Materiales de Construcción	372.557,00	808.304,00	99.488,00	\$ 103,33	\$ 148,71	\$ 19,48
Arcillas	93.195,00	81.237,00	10.815,00	\$ 13,80	\$ 12,83	\$ 1,97
Roca Fosfórica	15.600,00	11.138,00	-	\$ 46,60	\$ 34,21	-
Calcáreos	20.274,00	23.998,00	1.350,00	\$ 9,87	\$ 15,05	\$ 1,11
Total	533.141,90	955.422,50	122.720,00	-	-	-
Total Recaudo de Regalías				\$ 1.583,94	\$ 1.912,17	\$ 843,39

Fuente: Información Minera Departamento del Huila – Gobernación del Huila

Con relación al oro³², los municipios de mayor producción para el 2020 fueron Tesalia, Campoalegre, Palermo, Rivera e Íquira; por otra parte, en cuanto a materiales de construcción los productos trabajados fueron: recebo, arenas y gravas, teniendo como principales proveedores los municipios de Tesalia, Rivera, Neiva, Palermo y Tello. Con relación a arcillas para el año 2020 se produjo arcillas misceláneas en los municipios de Aipe y Campoalegre. Para el año 2019, el municipio de Aipe fue el productor de roca fosfórica y en calcáreos para el 2020 el productor fue el municipio de Palermo.

³¹ La producción de oro está dada en Ganga Aurífera.

³² Material de ganga: material mineralizado enriquecido en oro; tenor promedio 10 ppm (10 gr por metro cubico).

1.6.13. Comercio Exterior

Las exportaciones del departamento del Huila para el año 2020 presentaron una variación positiva de 18,5% frente al año anterior, pasando de US\$475.516 miles de dólares a US\$563.553 miles de dólares, explicado principalmente por las exportaciones no minero energéticas y dentro de ellas, especialmente las del sector agropecuario, las cuales incrementaron en 19,7% respecto al 2019 con un valor total de \$544.719 miles de dólares.

Por otro lado, las exportaciones hasta el mes de octubre de 2021 crecieron un 38,1% respecto al año anterior, estas estuvieron representadas en un 93,7% por el grupo no minero - energética, las cuales aumentaron un 33,4%, mientras que las minero-energéticas que representan el 6,3%, crecieron un 195,3%. Por grupo de productos como se muestra en la Tabla 45, los más significativos de los no minero – energéticos para el 2021, fueron los agropecuarios que representaron el 92,3% de las ventas de productos al exterior, con un aumento de 32,3% respecto al 2020, pasando de exportar US\$411.226 miles de dólares a US\$543.871 miles de dólares; entre tanto el sector agroindustrial con el 1,3%, pasó de US\$2.469 miles de dólares a US\$7.744 miles de dólares, teniendo una variación positiva del 213,6%.

Tabla 45. Exportaciones del Huila por grupo de producto 2019-2021

Grupo	Año completo				Año acumulado a octubre			
	2019	2020	Var. % 2020	Part % 2020	2020	2021	Var. % 2021	Part %. 2021
Minero - energético	15.516	15.670	0,9	2,8	12.548	37.051	195,3	6,3
No minero - energético	459.985	547.883	19,1	97,2	413.917	552.069	33,4	93,7
Agropecuario	454.901	544.719	19,7	96,7	411.226	543.871	32,3	92,3
Agroindustria	4.535	2.903	-36	0,5	2.469	7.744	213,6	1,3
Maquinaria y equipo	413	176	-57,4	0,0	167	243	45,5	0,0
Industria básica	89	61	-31,5	0,0	32	169	428,1	0,0
Industria Liviana	40	23	-42,5	0,0	23	40	73,9	0,0
Industria automotriz	-	-	-	-	-	-	-	-
Demás productos	7	1	-85,7	0,0	0	2	Inf	-
TOTAL	475.516	563.553	18,5	100,0	426.456	589.120	38,1	100,0

Fuente: Elaboración propia con base en los datos de exportaciones del DANE - DIAN

*Cifras en miles de dólares

La canasta exportadora del Huila está compuesta por más de 30 productos, dentro de los que mayor participación tienen, se encuentran los demás cafés sin tostar, sin descafeinar, que para noviembre del 2021 alcanzó US\$573,1 millones de dólares, representando el 86,6% y que, en comparación con el año 2020, su valor aumentó 40%, como lo muestra la Tabla 46, este renglón se posiciona como el de mayor importancia para las exportaciones del departamento. Adicionalmente, los Aceites crudos de petróleo o de mineral bituminoso crecieron 171% respecto al 2020, pasando de US\$12 millones a US\$32,5 millones, posicionándose como el segundo renglón más importante en las exportaciones de nuestro departamento. Los Filetes

de Tilapia frescos o refrigerados disminuyeron su valor exportado en 34% respecto al 2020, pasando de US\$42 a US\$27,6 millones de dólares.

Por otra parte, dejando a un lado los productos anteriormente mencionados, el oro presentó uno de los incrementos más importantes dentro del periodo de tiempo analizado. Entre enero y noviembre de 2021 el valor de las exportaciones fue de US\$6,6 millones de dólares, que en comparación con el 2019, aumentó 257%. Otro producto destacado fue Los demás cacaos crudos en grano, entero o partido, con una variación positiva del 180%, pasando de US\$2,2 a US\$6,1 millones de dólares.

Tabla 46. Principales productos de exportación del departamento del Huila 2010-2021

Descripción	2010	2011	2012	2013	2014	2015	2016	2017	2018	2019	2020
Los demás cafés sin tostar, sin descafeinar.	323,7	494,5	345,7	340,6	419,8	420,5	388,8	413,6	404,0	405,5	481,7
Aceites crudos de petróleo o de mineral bituminoso.	402,9	506,0	376,1	169,3	70,3	67,0	21,2	20,6	9,6	4,6	13,5
Filetes de Tilapia frescos o refrigerados.	0	0	12,3	17,0	25,6	25,7	25,9	26,0	44,3	39,2	44,8
Tilapias frescas, refrigeradas excepto los hígados, huevas o lechas	0	0	0,0	0,0	0,1	0,0	0,0	3,6	6,5	2,2	12,5
Oro(incluido el oro platinado), en las demás formas en bruto, para uso no monetario.	0	0	0	0	0,0	0,9	0,6	1,9	3,8	10,3	2,1
Los demás cacaos crudos en grano, entero o partido.	1,1	0,8	0	1,0	3,4	5,6	7,7	6,1	1,5	3,2	2,4
Café sin tostar, descafeinado.	0	0,1	0	0	0,1	1,1	0	0,1	0,2	0,9	0,3
Extracto de habas (porotos, frijoles, fréjoles) de soja (soya), incluso en polvo.	0	0	0	0	0	0	0	0	0,2	0,7	2,3
Filetes congelados de Tilapia	0	0	0	0	0	0	0	0,0	0,2	0,4	0,6
Tilapias congeladas excepto los filetes y excepto los hígados, huevas y lechas	0	0	0	0	0	0	0	0	0,2	0,3	1,9

Descripción	2010	2011	2012	2013	2014	2015	2016	2017	2018	2019	2020
Despojos de pescado	0	0	0	0	0	0	0	0	0	0,8	0,3
Total general	738,9	1.014,8	739,5	530,8	526,0	521,7	452,4	472,9	473,2	475,5	563,6

Fuente: Elaboración propia con base en los datos de exportaciones del DANE – DIAN

*Cifras en millones de dólares

Otro de los productos que presentó un incremento significativo de un año a otro es el café sin tostar, descafeinado, el cual tuvo un incremento de US\$1,1 millones de dólares (456%) siendo un valor histórico de los últimos 10 años. Además, los Extractos de habas mantienen su comportamiento positivo desde el 2017 cuyas exportaciones alcanzaron los US\$0,2 millones, en el 2019 US\$0,7 y durante enero a noviembre de 2020 y 2021 US\$1,5 millones, manteniendo los niveles de exportación.

Entre tanto las exportaciones del departamento del Huila por país de destino, como se muestra en la Tabla 47, han tenido una tendencia similar durante los años 2010 a 2021, dependiendo en su mayoría de Estados Unidos. Para el 2010 hacia dicho país se exportaba el 65,73% del total de productos del Departamento, participación que para noviembre de 2021 se ubicó en 40,03%, es decir, una reducción de 25,7 p.p. Así mismo, Japón también ha sido un destino importante en la última década y el cual representa el 7,63% del total de las exportaciones. Por otro lado, países como, Corea del Sur, Canadá y Alemania, durante el último año han sido destinos importantes para la región, representando el 6,82%, 6,65% y 6,45% respectivamente.

En cuanto a los productos más representativos que se exportan a los diferentes destinos, para el caso de Estados Unidos principalmente se envía Café sin tostar ni descafeinar (82,4%) y Filetes de tilapia (9,82) a Japón y Corea del Sur, se vende Café y sus productos relacionados en su totalidad; hacia Canadá aunque en su mayoría también se exporta productos de Café, también se comercializan productos relacionados en la partida Pan tostado y productos similares tostados; por último, Alemania, además del Café, se exporta Cacao crudo en grano, entero o partido y Despojos de pescado.

Tabla 47. Países destino de las exportaciones del departamento del Huila 2010-2021

País de destino	2010	2011	2012	2013	2014	2015	2016	2017	2018	2019	2020	ENE-NOV 2020	ENE-NOV 2021
Estados Unidos	65,73%	63,82%	62,58%	56,71%	45,22%	37,61%	42,41%	43,03%	46,04%	42,88%	39,73%	40,24%	40,03%
Japón	23,65%	12,16%	9,22%	9,07%	5,92%	10,18%	9,07%	9,19%	7,61%	8,97%	8,71%	9,11%	7,63%
Corea del Sur	1,79%	1,35%	0,85%	1,58%	2,55%	2,11%	4,31%	3,81%	3,06%	4,81%	7,50%	7,12%	6,82%
Canadá	3,87%	3,51%	3,17%	4,83%	8,63%	5,26%	7,53%	6,90%	7,97%	7,88%	6,54%	6,36%	6,65%
Alemania	3,98%	1,71%	2,54%	4,70%	5,83%	4,71%	4,75%	4,51%	5,88%	3,72%	5,18%	4,70%	6,45%
Bélgica	3,10%	1,35%	1,85%	3,14%	3,62%	3,88%	3,20%	3,33%	2,75%	2,08%	5,28%	5,61%	5,41%
Reino Unido	3,61%	1,96%	1,88%	2,74%	3,73%	1,79%	2,93%	2,65%	1,62%	1,76%	2,06%	2,07%	2,97%
India	0,00%	0,00%	0,00%	0,00%	0,00%	0,00%	0,00%	0,01%	0,02%	0,01%	0,00%	0,00%	2,34%
España	5,76%	3,71%	4,47%	4,27%	5,99%	5,77%	5,20%	5,71%	4,66%	3,67%	3,99%	3,84%	2,12%
Finlandia	3,37%	2,09%	1,62%	1,58%	3,14%	3,01%	3,32%	2,04%	3,41%	3,10%	1,42%	1,53%	1,78%
Australia	0,61%	0,26%	0,34%	0,43%	0,37%	0,67%	0,89%	1,15%	1,10%	1,20%	1,81%	1,87%	1,74%

País de destino	2010	2011	2012	2013	2014	2015	2016	2017	2018	2019	2020	ENE-NOV 2020	ENE-NOV 2021
Italia	0,96%	0,79%	0,81%	1,43%	1,79%	1,91%	2,35%	2,06%	1,94%	4,88%	2,33%	2,48%	1,45%
Israel	0,21%	0,05%	0,02%	0,14%	0,10%	0,41%	0,48%	0,22%	0,86%	0,55%	0,65%	0,60%	1,40%
Noruega	2,94%	0,98%	1,57%	2,57%	3,63%	3,62%	2,94%	3,02%	3,59%	3,13%	1,99%	2,03%	1,26%

Fuente: Elaboración propia con base en los datos de exportaciones del DANE – DIAN

1.6.14. Zona Franca Surcolombiana

Con el cierre definitivo de la Zona Franca del Tolima, la Zona Franca Surcolombiana - ZFS, se ha convertido en el único vehículo facilitador de operaciones en el territorio aduanero nacional y de comercio exterior de todo el sur colombiano, consolidándose como una importante plataforma que permite la generación de encadenamientos productivos, empleo, inversiones de capital, desarrollo económico regional y la generación de valor agregado a los sectores económicos de región y ciudad.

La Zona Franca Surcolombiana, ofrece espacios idóneos para la materialización de nuevas iniciativas de proyectos, entre ellos, lotes, edificios administrativos y operativos. Adicionalmente, cuenta con planta de tratamiento de agua industrial y doméstica en excelentes condiciones, redes eléctricas, redes hidráulicas, red sanitaria, red de comunicaciones, red contra incendios, central de seguridad 24/7, doble malla de cerramiento, vías de alta resistencia entre 12 y 16 metros de ancho, bodegas y basculas camioneras para satisfacer la totalidad de las necesidades de sus clientes.

El parque industrial es un proyecto que lleva 10 años en operación, con declaratoria de régimen franco vigente hasta el año 2025 y un plan maestro de inversiones en cumplimiento de los compromisos realizados con el comité intersectorial de zonas francas; a la fecha se cuenta con más de 70 locatarios, 12 usuarios en etapa pre operativa y operativa. Los sectores desarrollados son: Café, construcción, Telecomunicaciones, Industria de Alimentos, servicios logísticos e hidrocarburos.

La entidad cuenta con un plan de acción con actividades específicas, para atender todos los frentes derivados de la inversión económica, así como de la promoción de la Zona Franca Surcolombiana, entre los que se destacan, aspectos relacionados con la generación de una cultura y conocimiento sobre el régimen franco en la región, acompañamiento y respaldo a los empresarios interesados en conocer las bondades de esta plataforma de inversión y su posterior instalación, desarrollo de alianzas estratégicas con Instituciones Nacionales e Internacionales para promover el desarrollo de la ZFS y la elaboración de proyectos de pre factibilidad en sectores estratégicos de la región, entre otros.

1.6.15. Competitividad

1.6.15.1. *Informe Nacional de Competitividad 2021-2022*

Este informe elaborado por el Consejo Privado de Competitividad (CPC) reconoce los esfuerzos que se realizaron a nivel público y privado para enfrentar la crisis del COVID-19, y a la luz de aquello que hoy se convierte en urgencia, como priorizar una agenda de productividad enfocada en mejorar la vida de las personas. Esto a través de cuatro objetivos transversales que ayudarán a mitigar los efectos de la crisis y que potenciarán el desarrollo de Colombia.

El CPC busca articular al sector privado, al Estado, a la academia y a la sociedad civil para superar las discusiones de corto plazo que dividen y entender la importancia de un trabajo conjunto en pro de los objetivos de largo plazo que nos unen. (Consejo Privado de Competitividad, 2021):

- **En el corto plazo es fundamental recuperar la esperanza:** acelerando el regreso a la presencialidad, universalizar la educación preescolar, y remediar las pérdidas de aprendizaje por el cierre de centros educativos, ajustando las normas laborales y de seguridad social para ofrecer empleos formales a la población e implementando el Marco Nacional de Cualificaciones para promover el aprendizaje pertinente a lo largo de la vida.
- **En el mediano plazo se debe crear más mercado para competir y ser mejores:** revisar regulaciones y medidas no arancelarias para promover la competencia y poner al consumidor en el centro, internacionalizar la economía para fomentar la absorción de conocimiento en el aparato productivo e incentivar una transición progresiva hacia la neutralidad en carbono sin poner en riesgo la seguridad energética del país.
- **Este es un esfuerzo colectivo, y para ello se necesita un país más conectado,** extendiendo servicios digitales a zonas rurales y población vulnerable, diversificando la matriz de generación eléctrica y ampliar el abastecimiento de gas natural y consolidar un transporte multimodal competitivo en todo el territorio y permitir que los costos de transporte se generen en condiciones de competencia.
- **Este proceso requiere de un Estado eficiente, confiable y al que se le pueda exigir:**
 - Retomar la senda hacia una estructura tributaria que se apoye más en las personas naturales y menos en las empresas.
 - Además, eliminar exenciones y tratamientos especiales.
 - Reformar el sistema pensional para avanzar en cobertura, equidad y sostenibilidad fiscal.

- Acelerar la transformación digital del Estado.

1.6.15.2. Índice Departamental de Competitividad - IDC

El departamento del Huila en la medición del IDC 2020 - 2021 ocupó el puesto 13, ascendiendo dos posiciones en el ranking general con respecto al año 2019; de igual manera, aumentó en su puntaje, pasando de 5,08 puntos a 5,23 puntos en el último año evaluado.

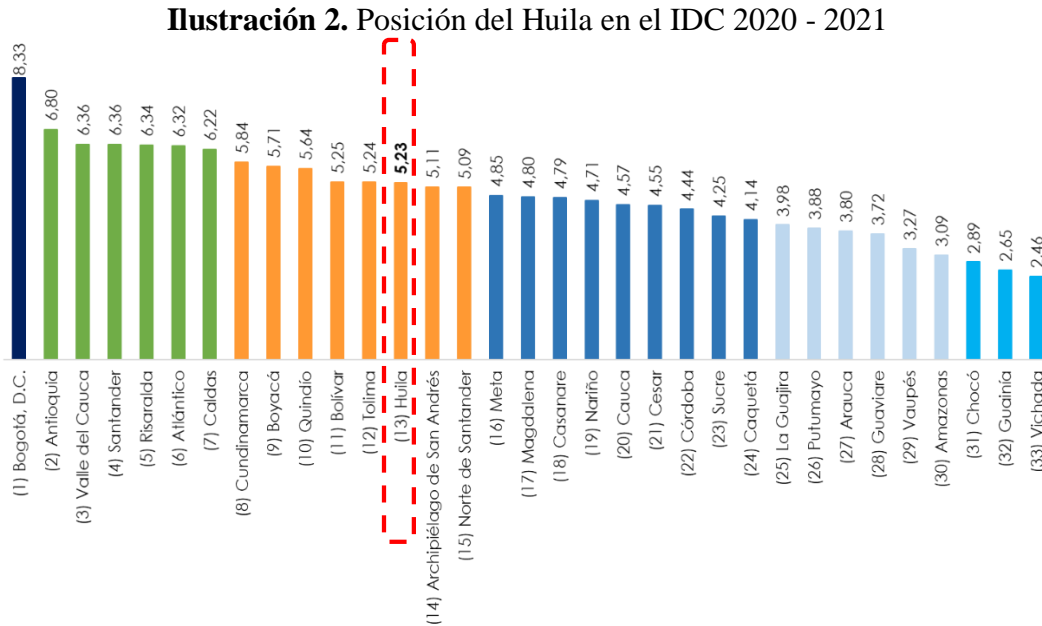

Fuente: Tomada del Consejo Privado de Competitividad & SCORE-Universidad del Rosario

Con respecto al comportamiento por pilares como muestra la Tabla 48, de los 13 pilares que compone el IDC 2020 - 2021, se obtuvo mejoría en el dato duro, en 8, estos son: infraestructura, sostenibilidad ambiental, salud, , educación superior y formación para el trabajo, mercado laboral, sistema financiero, tamaño de mercado y sofisticación y diversificación. En cuanto a los pilares que presentaron una desmejora con relación en datos duro del año anterior, estos son: instituciones, adopción TIC, educación básica y media e innovación y dinámica empresarial; por su parte entorno para los negocios se mantuvo su calificación.

Ahora el análisis de los pilares por posición es el siguiente:

- De los 8 pilares que presentaron mejorías en puntaje o dato duro, en 6 de estos el departamento mejoró en posición, esto quiere decir que, para el caso de los pilares de infraestructura y salud, otros departamentos obtuvieron un mejor desempeño, logrando que el Huila se mantuviera en la misma posición respecto al año 2019.

- En 4 de los pilares que presentaron una disminución en el dato duro en el 2020-2021, sólo en 1 el Huila perdió posición (innovación y dinámica empresarial), para el caso del pilar instituciones, aunque se obtuvo una caída en su calificación se logró incrementar en dos posiciones, pasando del puesto decimo al octavo; en los pilares de adopción TIC, y educación básica y media, la región mantuvo su posición, en la posición 18 y 10 respectivamente.
- El pilar restante (entorno para los negocios) mantuvo el dato duro y su posición respecto al año anterior.

Tabla 48. Comportamiento por pilar del IDC en el Huila, dato duro y posición 2019 – 2020-2021

PILAR	Posición 2019	Dato Duro 2019	Posición 2020-2021	Dato Duro 2020-2021
INSTITUCIONES	10	5,91	8	5,73
INFRAESTRUCTURA	6	5,54	6	5,76
ADOPCION TIC	18	4,13	18	3,62
SOSTENIBILIDAD AMBIENTAL	6	5,78	5	6,00
SALUD	14	5,50	14	5,61
EDUCACION BASICA Y MEDIA	10	6,36	10	6,28
EDUCACION SUPERIOR Y FORMACION PARA EL TRABAJO	22	2,97	16	3,98
ENTORNO PARA LOS NEGOCIOS	9	6,93	9	6,93
MERCADO LABORAL	27	4,33	22	4,85
SISTEMA FINANCIERO	6	5,29	4	5,74
TAMAÑO MERCADO	20	5,39	19	5,51
SOFISTICACION Y DIVERSIFICACION	19	5,48	18	5,66
INNOVACION Y DINAMICA EMPRESARIAL	16	2,40	17	2,29

Fuente: Elaboración propia con base a información del Consejo Privado de Competitividad y Universidad del Rosario

1.6.15.3. Índice de Competitividad de Ciudades - ICC

En 2019, el Índice de Competitividad de Ciudades adoptó el cambio metodológico del WEF en su Índice Global de Competitividad 2018, publicación que sirve de marco conceptual para los índices subnacionales de competitividad elaborados por el Consejo Privado de Competitividad y la Universidad del Rosario; con la adopción de la nueva estructura, los resultados de los años anteriores no son comparables, no obstante, para efectos de realizar comparaciones válidas, la publicación ofrece un recálculo para 2019 como año base, empleando la nueva metodología.

En ediciones anteriores, la producción de estadísticas de nueve municipios capitales no era suficiente para generar una medición del desempeño competitivo de la totalidad de las capitales del país, por lo que esta publicación incluía únicamente 23 ciudades, después de un proceso técnico de aplicación de metodologías rigurosas de imputación, el ICC 2020 incluirá

por primera vez a: Arauca, Inírida, Leticia, Mitú, Mocoa, Puerto Carreño, San Andrés, San José del Guaviare y Yopal.

El ICC 2021 se conforma por cuatro factores, 13 pilares y 104 indicadores, los cuales corresponden en su totalidad a datos “duros”, no de percepción, que se clasifican en 27 subpilares. Con esa estructura, en primer lugar, se calcula el puntaje por subpilar a partir de las calificaciones registradas en los indicadores, y luego se realiza esta misma operación para hallar el resultado para los 13 pilares. Finalmente, se encuentra el puntaje general a partir del promedio simple de los 13 pilares.

La ciudad de Neiva en la medición del ICC 2021 ocupó el puesto 14, manteniendo la posición en el ranking general con respecto al año 2020; por su parte, incrementó su puntaje, pasando de 5,37 puntos a 5,47 puntos en el último año evaluado.

En la Tabla 49 se muestra el comportamiento por pilar tanto en dato duro como en posición a los resultados obtenidos en la ciudad de Neiva en los años 2020 – 2021.

Tabla 49. Comportamiento por pilar del ICC en Neiva, dato duro y posición 2020 - 2021

PILAR	Posición 2020	Dato Duro 2020	Posición 2021	Dato Duro 2021
INSTITUCIONES	12	6,07	13	5,69
INFRAESTRUCTURA Y EQUIPAMIENTO	7	5,37	6	5,29
ADOPCIÓN TIC	14	5,46	13	5,53
SOSTENIBILIDAD AMBIENTAL	4	4,54	10	4,37
SALUD	13	6,43	12	6,26
EDUCACIÓN BÁSICA Y MEDIA	17	6,77	13	6,85
EDUCACIÓN SUPERIOR Y FORMACIÓN PARA EL TRABAJO	21	3,28	14	5,16
ENTORNO PARA LOS NEGOCIOS	19	5,94	17	5,97
MERCADO LABORAL	11	6,28	20	5,57
SISTEMA FINANCIERO	4	7,17	4	7,03
TAMAÑO DEL MERCADO	18	5,09	17	5,21
SOFISTICACIÓN Y DIVERSIFICACIÓN	17	5,62	17	5,82
INNOVACIÓN	18	1,82	15	2,37

Fuente: Elaboración propia con base a información del Consejo Privado de Competitividad y Universidad del Rosario

Comportamiento de los pilares por **dato duro**:

- En tan solo **7** de los 13 pilares **mejoraron** en el dato duro (adopción TIC, educación básica y media, educación superior y formación para el trabajo, entorno para los negocios, tamaño de mercado, sofisticación y diversificación e innovación y dinámica empresarial).
- **6** de los 13 pilares **disminuyeron** en su calificación en el dato duro (instituciones, infraestructura y equipamiento, sostenibilidad ambiental, salud, mercado laboral y sistema financiero).

Comportamiento de los pilares por **posición**:

- **6** de los 13 pilares **mejoró** posición. dos de ellos no incrementó el puntaje del dato duro (infraestructura y equipamiento y salud).
- **2** de los 13 pilares **mantuvieron** su posición (sistema financiero y sofisticación y diversificación).
- **3** de los 13 pilares **disminuyeron** su posición (instituciones, sostenibilidad ambiental y mercado laboral).

De acuerdo con la Tabla 50 en el comportamiento por variables, la ciudad de Neiva mejoró en el 44,2% de los datos duros, sin embargo, logró incrementar posición tan solo en el 30,8% de ellas, es decir de las 46 que aumentó el dato duro, 32 sólo incrementó posición, esto explicado principalmente, por una mejoría significativa de otras ciudades en las variables. De igual manera el 41,3% de las variables perdieron posición, mientras que el 27,9% se mantuvieron respecto a la medición del año 2020.

Tabla 50. Comportamiento por variables del ICC en Neiva, dato duro y posición 2020 – 2021

Variación dato duro 2021		
	46	44,2%
	19	18,3%
	39	37,5%
Variación posición 2021		
	32	30,8%
	29	27,9%
	43	41,3%

Fuente: Elaboración propia con base a información del Consejo Privado de Competitividad y Universidad del Rosario

2. PANORAMA DINÁMICA EMPRESARIAL DEL HUILA

2.1. Movimiento de Sociedades

2.1.1. Constituciones

La dinámica de constitución de sociedades³³ activas a corte 31 de diciembre de 2021, Gráfico 46, presentó un aumento del 17,31%, con un total de 1.030 empresas en el año 2021 en comparación con 878 matriculadas en 2020; por su parte los activos registraron un crecimiento significativo con una variación de 238,99%, siendo para el año 2021 de \$162.886 millones frente a \$48.050 millones para el 2020.

Gráfico 46. Dinámica sociedades constituidas en el Huila 2016-2021

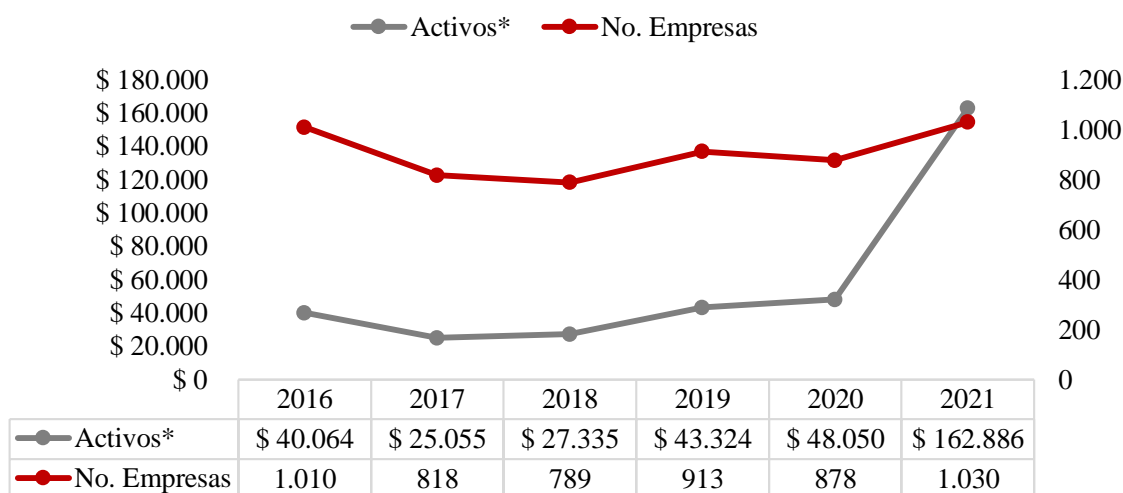

Fuente: Elaboración propia con datos del SII - Sistema Integrado de Información

* Cifra en millones de pesos

El comportamiento en unidades productivas constituidas como sociedades en 2016 - 2021, mostró una tendencia decreciente desde 2016 hasta el 2018 con un repunte en 2019 y una caída en el año 2020 producto de la pandemia, y que para el año 2021 alcanzó una cifra de 1.030 empresas mostrando un incremento del 2% frente al año 2016. En cuanto a los activos, desde el año 2017 se observa una tendencia creciente con un importante aumento en el año 2021, el cual significó un aumento del 306,6% frente al registro logrado en 2016, lo que significa una valorización de las empresas registradas a lo largo de tiempo

³³ Se refiere al tipo de organización de personas jurídicas

2.1.1.1. Tipo de organización

Las Sociedades por Acciones Simplificadas representan el 97,4% de las constituciones del 2021, seguido de Sociedad En Comandita Simple con el 1,4%, Sociedad Limitada con el 1,0% y Empresa Unipersonal, Sociedad Anónima y Empresas Asociativa de Trabajo con 0,1% respectivamente.

Tabla 51. Dinámica sociedades constituidas por tipo de organización en el Huila 2019 – 2021

Tipo de Organización	2019		2020		2021		Var. % 2020/21		Contribución pp	
	No. Empresas	Activos	No. Empresas	Activos	No. Empresas	Activos	No. Empresas	Activos	No. Empresas	Activos
Sociedades por Acciones Simplificadas	881	\$ 38.971	865	\$ 47.105	1.003	\$ 86.178	15,95	82,95	15,72	81,32
Sociedad Limitada	10	\$ 2.330	6	\$ 621	10	\$ 58.778	66,67	9.372,67	0,46	121,04
Sociedad En Comandita Simple	19	\$ 1.733	2	\$ 200	14	\$ 251	600,00	25,50	1,37	0,11
Sociedad Anónima	0	\$ 0	1	\$ 0	1	\$ 17.668	0,00	-	0,00	-
Empresa Unipersonal	2	\$ 285	2	\$ 41	1	\$ 5	-50,00	-87,83	-0,11	-0,08
Sociedad En Comandita por Acciones	0	\$ 0	1	\$ 83	0	\$ 0	-100,00	-100,00	-0,11	-0,17
Empresas Asociativa de Trabajo	1	\$ 5	1	\$ 0	1	\$ 5	0,00	1.150,00	0,00	0,01
Total	913	\$ 43.324	878	\$ 48.050	1.030	\$ 162.886	17,31	238,99	17,31	202,22

Fuente: Elaboración propia con datos del SII - Sistema Integrado de Información

* Cifra en millones de pesos

Para el año 2021 la variación por el número de empresas según la Tabla 51, tres tipos de organización presentaron una variación positiva destacando el comportamiento de Sociedad en Comandita Simple con un crecimiento del 600% frente al 2020; en cuanto al comportamiento de los activos la de mayor aumento fue la Sociedad Limitada con un 9.372,67%, pasando de \$621 millones para el 2020 a \$58.778 millones en el 2021.

Por contribución, las Sociedades por Acciones Simplificadas, fueron quienes más aportaron sobre la variación positiva del 2021 con 15,72 p.p. sobre el número de sociedades, y por activos, la Sociedad Limitada aportó 121,04 p.p.

2.1.1.2. Sector económico

Los sectores con mejor dinamismo en el 2021 teniendo en cuenta su contribución al total de la variación en activos (238,99%) fueron: Comercio, transporte y alojamiento con 154,74 p.p. e Industrias Manufactureras 70,84 p.p.; como se relaciona en la Tabla 52.

Por su parte, quienes presentaron contribución negativa fueron: Agricultura con -13,40 p.p. y Suministro de electricidad y distribución de agua -9,67 p.p.

Tabla 52. Dinámica sociedades constituidas por sectores económicos 2019 – 2021

Sector Económico	2019		2020		2021		Variación porcentual 2020/21		Contribución pp	
	No. Empresas	Activos	No. Empresas	Activos	No. Empresas	Activos	No. Empresas	Activos	No. Empresas	Activos
Comercio, transporte y alojamiento	283	\$ 25.776	267	\$ 11.797	327	\$ 86.150	22,47	630,27	6,83	154,74
Actividades profesionales y administrativos	170	\$ 3.770	164	\$ 2.802	169	\$ 4.701	3,05	67,77	0,57	3,95
Construcción	156	\$ 3.255	113	\$ 13.456	167	\$ 13.384	47,79	-0,53	6,15	-0,15
Agricultura, ganadería, caza, silvicultura y pesca	48	\$ 1.891	100	\$ 9.012	61	\$ 2.572	-39,00	-71,46	-4,44	-13,40
Industrias manufactureras	74	\$ 2.900	65	\$ 1.339	84	\$ 35.380	29,23	2541,47	2,16	70,84
Administración pública, de atención de la salud y educación	64	\$ 1.534	53	\$ 2.330	63	\$ 2.136	18,87	-8,30	1,14	-0,40
Información y comunicaciones	31	\$ 275	60	\$ 919	67	\$ 5.563	11,67	505,17	0,80	9,66
Actividades inmobiliarias	30	\$ 1.330	19	\$ 815	33	\$ 2.396	73,68	193,99	1,59	3,29
Suministro de electricidad y distribución de agua	13	\$ 1.105	11	\$ 5.078	17	\$ 432	54,55	-91,49	0,68	-9,67
Actividades artísticas y de los hogares	19	\$ 719	13	\$ 113	11	\$ 249	-15,38	120,89	-0,23	0,28
Actividades financieras y de seguros	18	\$ 437	9	\$ 247	17	\$ 1.295	88,89	424,28	0,91	2,18
Explotación de minas y canteras	7	\$ 333	4	\$ 143	14	\$ 8.628	250,00	5933,22	1,14	17,66
N.I	0	\$ 0	0	\$ 0	0	\$ 0	-	-	-	-
Total	913	\$ 43.324	878	\$ 48.050	1030	\$ 162.886	17,31	238,99	17,31	238,99

Fuente. Elaboración propia con datos del SII - Sistema Integrado de Información

* Cifra en millones de pesos

Por sociedades constituidas, los que más contribuyeron de manera positiva sobre la variación total (17,31%) fueron: Comercio, transporte y alojamiento con 6,83 p.p.; Construcción con 6,15 p.p. e Industrias Manufactureras con 2,16 p.p.

2.1.1.3. Jurisdicción por zona

A nivel de ubicación geográfica, Tabla 53, la zona norte con una concentración el 74,37% del total de constituciones de sociedades, fue la que más contribuyó de manera positiva sobre la variación total (16,97 p.p.), así mismo registró el mayor aporte sobre el incremento de los activos con un aporte de 232,82 p.p.

Por su parte, la zona sur y occidente, contribuyeron de manera negativa sobre el número de sociedades constituidas con -0,46 y -0,34 p.p. respectivamente; mientras que, en activos, solo la zona centro contribuyó de manera negativa sobre la variación total (-2,81 p.p.).

Tabla 53. Sociedades constituidas por zona geográfica en el Huila 2019 - 2021

Zona	2019		2020		2021		Variación porcentual		Contribución	
	No. Empresas	Activos*	No. Empresas	Activos*	No. Empresas	Activos*	2020/21		p.p.	
							No. Empresas	Activos	No. Empresas	Activos
Norte	704	\$ 38.037	617	\$ 37.727	766	\$ 149.597	24,15	296,53	16,97	232,82
Sur	124	\$ 3.559	149	\$ 5.768	145	\$ 9.758	-2,68	69,18	-0,46	8,30
Centro	52	\$ 856	72	\$ 3.573	82	\$ 2.225	13,89	-37,74	1,14	-2,81
Occidente	33	\$ 871	40	\$ 982	37	\$ 1.306	-7,50	32,96	-0,34	0,67
Total	913	\$ 43.323	878	\$ 48.050	1.030	\$ 162.886	17,31	10,91	17,31	238,99

Fuente. Elaboración propia con datos del SII - Sistema Integrado de Información

* Cifra en millones de pesos

2.1.1.4. Jurisdicción por municipio

Con respecto a las sociedades constituidas por municipio, los que registraron la mayor variación relativa entre 2019-2020 fueron: Teruel (300%), y Suaza y Colombia con 200% cada uno.

Tabla 54. Sociedades constituidas por municipio en el Huila 2016-2021

Zona	Municipio	2016	2017	2018	2019	2020	2021
Norte	Neiva	688	574	527	614	518	649
	Campoalegre	15	6	11	6	9	9
	Palermo	15	21	14	23	34	38
	Rivera	14	11	12	18	11	19
	Aipe	10	5	5	13	8	8

Zona	Municipio	2016	2017	2018	2019	2020	2021
	Algeciras	6	4	7	8	8	13
	Santa María	4	3	3	1	5	1
	Yaguara	4	1	2	3	9	7
	Hobo	3	2	6	8	2	3
	Colombia	3	5	2	1	1	3
	Teruel	2	2	2	1	1	4
	Tello	2	6	5	3	7	3
	Iquira	2	6	0	2	2	0
	Villavieja	2	2	1	3	2	5
	Baraya	0	2	7	0	0	4
Sur	Pitalito	97	51	70	95	107	113
	San Agustín	5	8	4	11	12	9
	Acevedo	5	10	9	7	12	8
	Oporapa	2	1	0	2	2	1
	Isnos	2	4	0	4	6	4
	Palestina	2	0	1	1	1	1
	Timana	1	2	4	4	5	5
	Saladoblanco	1	0	1	0	3	2
	Eliás	1	1	0	0	1	2
Centro	Garzón	41	25	35	34	36	53
	Gigante	15	15	11	3	10	12
	Suaza	6	3	2	1	3	9
	Tarqui	3	2	3	2	2	1
	Guadalupe	2	2	4	8	8	1
	Agrado	2	2	2	1	3	1
	Altamira	1	1	0	0	4	1
	El Pital	1	4	3	3	6	4
Occidente	La Plata	31	24	25	20	25	24
	Paicol	8	5	4	2	6	4
	Tesalia	5	4	0	4	3	6
	La Argentina	5	1	7	5	5	3
	Nataga	4	1	0	2	1	0
N.I	0	2	0	0	0	0	
Total		1.010	818	789	913	878	1.030

Fuente. Elaboración propia con datos del SII - Sistema Integrado de Información

2.1.2. Liquidaciones

La liquidación de sociedades en unidades productivas en el 2021, Gráfico 47, se incrementó en 65,83%, alcanzando un total de registros liquidados de 199 en 2021 frente a 120 en 2020, mientras que los activos liquidados se redujeron en un 76,01%, al pasar de \$53.721 millones para el año 2020 a \$12.885 millones en 2021.

Frente los motivos en las cancelaciones para el año 2021, el 98,49% lo hizo por haber liquidado la sociedad o establecimiento, el 1,01% por fusión y el 0,50% lo hizo de manera voluntaria.

Gráfico 47. Dinámica sociedades liquidadas en el Huila 2016 - 2021

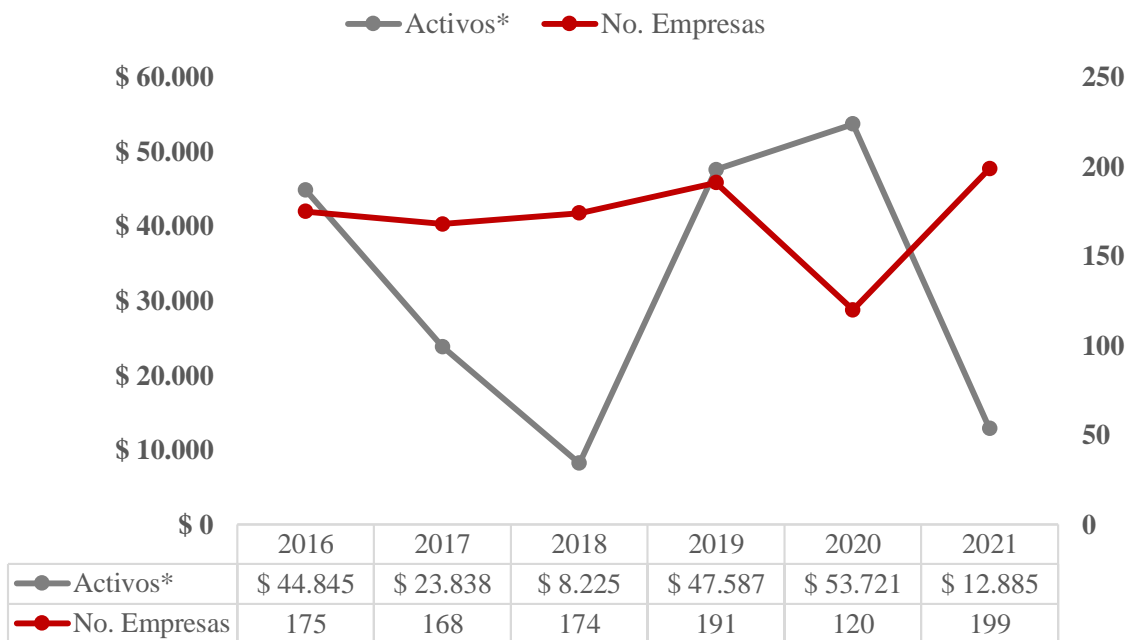

Fuente. Elaboración propia con datos del SII - Sistema Integrado de Información

* Cifra en millones de pesos

2.1.2.1. Tipo de organización

El comportamiento de las sociedades liquidadas entre 2016-2021, registró una tendencia creciente entre el periodo 2016-2019, con una leve caída en el año 2020 (120), para el año 2021 se observa un crecimiento del 65,83% frente al año anterior, retornando a niveles similares al año 2019.

En cuanto al comportamiento de los activos, de 2016 al 2018 se observa una tendencia decreciente en los activos liquidados, posteriormente un comportamiento creciente hasta el año 2020, en el año 2021 se presenta una caída del 76,01% en los activos liquidados al pasar de \$53.721 millones en 2020 a \$12.885 millones en el año 2021.

Las Sociedades por Acciones Simplificadas representaron el 88,94% de las liquidaciones del 2021, seguido de Sociedad Limitada con 6,03%, Empresa Unipersonal con 2,51% y la Sociedad en Comandita Simple 1,01%.

Tabla 55. Sociedades liquidadas por tipo de organización en el Huila 2019 - 2021

Tipo de Organización	2019		2020		2021		Variación porcentual		Contribución	
	No. Empresas	Activos	No. Empresas	Activos	No. Empresas	Activos	2020/21		p.p.	
							No. Empresas	Activos	No. Empresas	Activos
Sociedades por Acciones Simplificadas	166	\$ 46.946	108	\$ 51.898	177	\$ 11.874	63,89	-77,12	57,50	-74,50
Sociedad Limitada	9	\$ 311	7	\$ 543	12	\$ 787	71,43	44,93	4,17	0,45
Sociedad En Comandita Simple	3	\$ 74	2	\$ 960	2	\$ 205	0,00	-78,65	0,00	-1,41
Sociedad Anónima	0	\$ 0	1	\$ 269	0	\$ 0	-100,00	-100,00	-0,83	-0,50
Empresa Unipersonal	9	\$ 248	1	\$ 1	5	\$ 16	400,00	1511,00	3,33	0,03
Empresas Asociativa de Trabajo	4	\$ 9	1	\$ 50	3	\$ 3	200,00	-93,86	1,67	-0,09
Total	191	\$ 47.588	120	\$ 53.721	199	\$ 12.885	65,83	-76,01	65,83	-76,01

Fuente: Elaboración propia con datos del SII - Sistema Integrado de Información

* Cifra en millones de pesos

Según la Tabla 55, quienes más contribuyeron a que esta cifra total se incrementara (65,83%) en términos de número de sociedades fueron: Sociedades por Acciones Simplificadas con 57,50 p.p.; Sociedad Limitada con 4,17 p.p. y Empresa Unipersonal con 3,33 p.p.

Mientras que, por activos, la mayor contribución sobre la variación total (-76,01%) fue de Sociedades por Acciones Simplificadas con -74,5 p.p.

2.1.2.2. Sector económico

Por sectores económicos, Tabla 56, teniendo en cuenta la cantidad de liquidaciones presentadas, todos los sectores excepto actividades artísticas y de los hogares contribuyeron al incremento de las liquidaciones de sociedades (65,83%), siendo los sectores más representativos: Comercio, transporte y alojamiento y Agricultura con 16,67 p.p. cada uno; seguidos de Actividades profesionales y administrativos con 15,00 p.p. y Administración pública, de atención de la salud y educación con 6,67 p.p.

Tabla 56. Sociedades liquidadas por actividad económica en el Huila 2019 - 2021

Sector Económico	2019		2020		2021		Var. % 2020/21		Contribución p.p.	
	No. Empresas	Activos	No. Empresas	Activos	No. Empresas	Activos	No. Empresas	Activos	No. Empresas	Activos
Comercio, transporte y alojamiento	58	\$ 14.476	41	\$ 40.379	61	\$ 3.102	48,78	-92,32	16,67	-69,39
Actividades profesionales y administrativas	37	\$ 832	17	\$ 48	35	\$ 5.367	105,88	11081,34	15,00	9,90
Construcción	17	\$ 154	10	\$ 10.666	11	\$ 677	10,00	-93,66	0,83	-18,59
Agricultura, ganadería, caza, silvicultura y pesca	19	\$ 23.383	13	\$ 391	33	\$ 543	153,85	38,98	16,67	0,28
Industrias manufactureras	19	\$ 4.570	10	\$ 133	14	\$ 1.993	40,00	1398,79	3,33	3,46
Administración pública, de atención de la salud y educación	15	\$ 1.955	11	\$ 1.680	19	\$ 573	72,73	-65,88	6,67	-2,06
Información y comunicaciones	7	\$ 46	7	\$ 87	10	\$ 100	42,86	15,20	2,50	0,02
Actividades inmobiliarias	2	\$ 78	2	\$ 11	4	\$ 191	100,00	1632,73	1,67	0,33
Suministro de electricidad y distribución de agua	2	\$ 15	1	\$ 0	2	\$ 11	100,00	-	0,83	-
Actividades artísticas y de los hogares	9	\$ 256	8	\$ 326	4	\$ 91	-50,00	-72,10	-3,33	-0,44
Actividades financieras y de seguros	5	\$ 1.817	0	\$ 0	4	\$ 135	-	-	-	-
Explotación de minas y canteras	1	\$ 7	0	\$ 0	2	\$ 102	-	-	-	-
Total	191	\$ 47.589	120	\$ 53.721	199	\$ 12.885	65,83	-76,01	60,83	-76,48

Fuente: Elaboración propia con datos del SII - Sistema Integrado de Información

* Cifra en millones de pesos

Por activos de sociedades liquidadas, los sectores que aportaron en mayor medida a la caída de los activos liquidados fueron: Comercio, transporte y alojamiento con -69,39 p.p.; Construcción con -18,56 p.p. y Administración pública, de atención de la salud y educación con -2,06 p.p.

En contraste, algunos sectores aportaron de manera negativa, es decir, con un aumento en el valor de los activos liquidados a esa variación, estos fueron: Actividades profesionales y administrativos con 9,90 p.p. e Industria Manufacturera con 3,46 p.p.

2.1.2.3. Jurisdicción por zona

Por zonas del departamento y teniendo en cuenta la cantidad de liquidaciones presentadas, todas las zonas aportaron negativamente al indicador, con un aumento de las sociedades liquidadas distribuido así: la zona norte con 35,83 p.p.; seguido de la zona sur con 15,00 p.p.; la zona occidente con 10,83 p.p. y por último, la zona centro con 4,17 p.p.; como se evidencia en la Tabla 57.

Tabla 57. Sociedades liquidadas por zona geográfica en el Huila 2019 - 2020

Zona	2019		2020		2021		Var. % 2020/21		Contribución p.p.	
	No. Empresas	Activos	No. Empresas	Activos	No. Empresas	Activos	No. Empresas	Activos	No. Empresas	Activos
Norte	145	\$ 45.220	90	\$ 52.914	133	\$ 11.964	47,78	-77,39	35,83	-76,23
Sur	22	\$ 177	14	\$ 179	32	\$ 553	128,57	208,96	15,00	0,70
Centro	18	\$ 2.065	7	\$ 304	12	\$ 160	71,43	-47,30	4,17	-0,27
Occidente	6	\$ 125	9	\$ 324	22	\$ 208	144,44	-35,77	10,83	-0,22
Total	191	\$ 47.587	120	\$ 53.721	199	\$ 12.885	65,83	-76,01	65,83	-76,01

Fuente: Elaboración propia con datos del SII - Sistema Integrado de Información

* Cifra en millones de pesos

A nivel de activos, todas las zonas con excepción de la zona sur presentaron un comportamiento positivo, es decir, reducción en los activos liquidados, siendo la zona norte con -76,23 p.p. la de mayor contribución sobre la variación total, explicado por una reducción del 77,39% en los activos liquidados del 2021 frente al 2020.

La zona sur registró una contribución de 0,70 p.p. sobre la variación total de los activos (-76,01%), al pasar de \$179 millones de activos liquidados en 2020 a \$553 millones en 2021, lo cual representó una variación relativa de 208,96%.

2.1.2.4. Jurisdicción por municipio

Frente a las sociedades liquidadas por municipio, los que presentaron un mejor desempeño, es decir, una mayor variación negativa entre 2020 y 2021, son: Hobo, Palestina y Suaza quienes registraron una reducción del 100% de las liquidaciones registrando para el año 2021 ninguna liquidación de sociedades.

Tabla 58. Sociedades liquidadas por zona geográfica en el Huila 2016 - 2021

Zona	Municipio	2016	2017	2018	2019	2020	2021
Norte	Neiva	110	115	128	125	78	111
	Campoalegre	1	0	1	0	1	3
	Palermo	1	3	3	5	3	7
	Rivera	1	3	1	4	3	3
	Aipe	0	3	2	2	0	0
	Algeciras	1	0	0	2	1	3
	Santa María	0	0	0	0	0	0
	Yaguara	1	1	0	2	0	0
	Hobo	0	0	1	0	1	0
	Colombia	0	0	1	3	0	0
	Teruel	0	0	0	1	1	1
	Tello	0	0	1	1	0	4
	Iquira	0	0	1	0	0	0
	Villavieja	0	0	0	0	2	1
Sur	Pitalito	15	16	17	20	13	23
	San Agustín	1	1	1	0	0	0
	Acevedo	0	0	2	0	0	8
	Oporapa	0	0	0	0	0	0
	Isnos	1	0	0	1	0	0
	Palestina	0	0	0	0	1	0
	Timana	0	0	0	0	0	1
	Saladoblanco	0	0	0	0	0	0
	Eliás	0	0	0	1	0	0
Centro	Garzón	6	10	6	12	2	6
	Gigante	1	2	1	0	4	2
	Suaza	0	0	0	2	1	0
	Tarqui	0	0	0	0	0	0
	Guadalupe	1	1	0	3	0	0
	Agrado	0	1	0	1	0	0
	Altamira	0	0	0	0	0	0
	El Pital	1	0	0	0	0	4
Occidente	La Plata	5	7	5	3	7	12
	Paicol	1	1	0	1	2	5
	Tesalia	0	1	0	2	0	0
	La Argentina	5	2	0	0	0	4
	Nataga	0	1	3	0	0	1
NI	23	0	0	0	0	0	
Total	175	168	174	191	120	199	

Fuente: Elaboración propia con datos del SII - Sistema Integrado de Información

2.1.3. Renovaciones

El Gráfico 48, muestra la dinámica de las renovaciones en 2016-2021, para el año 2021 se presentó un incremento en el número de sociedades renovadas en comparación con el año anterior, al pasar de 4.457 renovaciones en el 2020 a 4.852 en el 2021 (8,86%); junto con un incremento en el total de los activos renovados, pasando de \$6,2 billones en el 2020 a \$6,6 billones para el 2021 (6,24%).

Gráfico 48. Dinámica sociedades renovadas en el Huila 2016 - 2021

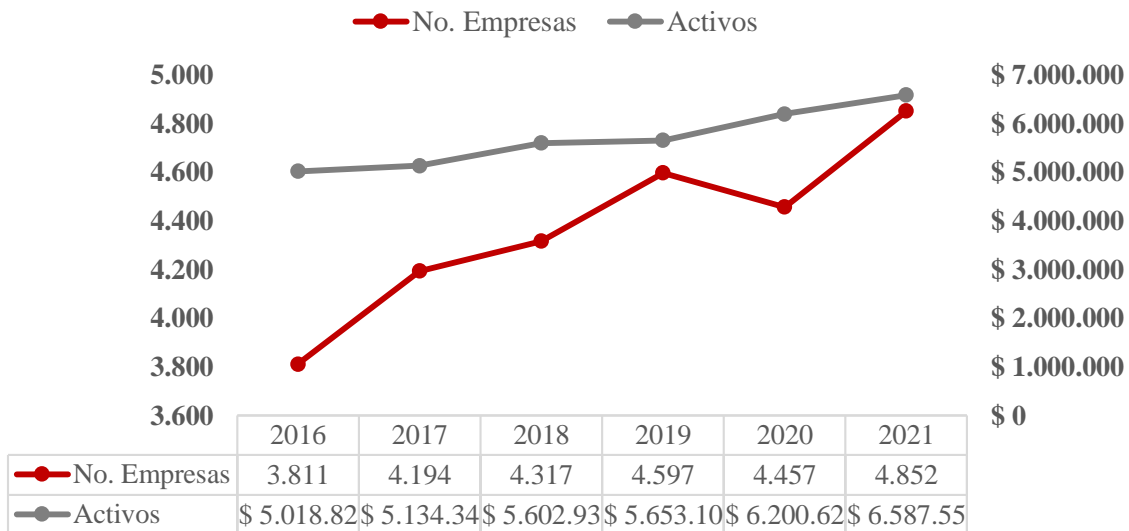

Fuente. Elaboración propia con datos del SII - Sistema Integrado de Información
* Cifra en millones de pesos

La tendencia en el número de unidades productivas renovadas entre el año 2016 y 2019 ha sido constante y positiva, con una leve caída en el año 2020 pero que muestra un repunte producto de la reactivación económica en el año 2021, mostrando un incremento del 27,32% en el número de empresas renovadas y del 31,26% con respecto al total de activos frente a lo registrado en el año 2016.

2.1.3.1. Tipo de organización

Las Sociedades por Acciones Simplificadas representaron el 86,23% de las renovaciones del 2021, seguido de Sociedad Limitada el 7,01% y las Sociedad en Comandita Simple el 3,15%.

Tabla 59. Sociedades renovadas por tipo de organización en el Huila 2019 – 2021

Tipo de Organización	2019		2020		2021		Var. % 2020/21		Contribución p.p.	
	No. Empresas	Activos	No. Empresas	Activos	No. Empresas	Activos	No. Empresas	Activos	No. Empresas	Activos
Sociedades por Acciones Simplificadas	3816	\$ 2.313.000	3750	\$ 2.671.032	4184	\$ 3.523.503	11,57	31,92	9,74	13,75
Sociedad Limitada	413	\$ 474.927	369	\$ 469.047	340	\$ 429.341	-7,86	-8,47	-0,65	-0,64
Sociedad En Comandita Simple	159	\$ 121.330	152	\$ 134.243	153	\$ 146.823	0,66	9,37	0,02	0,20
Sociedad Anónima	100	\$ 2.725.002	90	\$ 2.904.893	86	\$ 2.467.312	-4,44	-15,06	-0,09	-7,06
Empresa Unipersonal	60	\$ 8.374	56	\$ 4.678	51	\$ 4.999	-8,93	6,86	-0,11	0,01
Sociedad En Comandita por Acciones	3	\$ 8.893	3	\$ 12.900	2	\$ 13.416	-33,33	4,00	-0,02	0,01
Empresas Asociativa de Trabajo	46	\$ 1.580	37	\$ 3.832	36	\$ 2.160	-2,70	-43,64	-0,02	-0,03
Total	4.597	\$ 5.653.106	4.457	\$ 6.200.625	4.852	\$ 6.587.554	8,86	6,24	8,86	6,24

Fuente. Elaboración propia con datos del SII - Sistema Integrado de Información

* Cifra en millones de pesos

A nivel de contribución por tipo de organización como se muestra en la Tabla 59, solo dos contribuyeron de manera positiva sobre la variación total en el número de renovaciones, estas son: Sociedades por Acciones Simplificadas con 9,74 p.p. y Sociedad en Comandita Simple con 0,02 p.p.

Con respecto a los activos, las que aportaron en mayor proporción sobre el incremento del valor de los activos renovados son: Sociedades por Acciones Simplificadas con 13,75 p.p. y Sociedad en Comandita Simple con 0,20 p.p. En contraste, la de mayor contribución negativa sobre la variación total fue Sociedad Anónima con -7,06 p.p.

2.1.3.2. Sector económico

Según la Tabla 60, los sectores económicos con mejor dinamismo en el periodo analizado, por su contribución al total de la variación en activos (6,24%) fueron: Construcción con 2,01 p.p.; Administración pública, de atención de la salud y educación con 1,23 p.p. y Agricultura con 0,61 p.p.

Así mismo, los sectores que presentaron una contribución negativa sobre el valor de activos renovados son: Explotación de minas y canteras y Actividades artísticas y de los hogares con -0,22 y -0,10 p.p. respectivamente.

Tabla 60. Sociedades renovadas por sector económico en el Huila 2019 – 2021

Sector Económico	2019		2020		2021		Var. % 2020/21		Contribución p.p.	
	No. Empresas	Activos	No. Empresas	Activos	No. Empresas	Activos	No. Empresas	Activos	No. Empresas	Activos
Comercio, transporte y alojamiento	1.188	\$ 974.211	1.198	\$ 976.167	1.347	\$ 996.135	12,44	2,05	3,34	0,32
Actividades profesionales y administrativas	862	\$ 298.056	792	\$ 338.421	815	\$ 359.890	2,90	6,34	0,52	0,35
Construcción	694	\$ 902.859	714	\$ 955.970	791	\$ 1.080.305	10,78	13,01	1,73	2,01
Agricultura, ganadería, caza, silvicultura y pesca	511	\$ 349.217	431	\$ 304.074	460	\$ 341.755	6,73	12,39	0,65	0,61
Industrias manufactureras	364	\$ 162.348	358	\$ 201.893	391	\$ 238.551	9,22	18,16	0,74	0,59
Administración pública, de atención de la salud y educación	335	\$ 951.970	348	\$ 1.192.492	371	\$ 1.268.759	6,61	6,40	0,52	1,23
Información y comunicaciones	180	\$ 37.880	181	\$ 59.631	210	\$ 74.646	16,02	25,18	0,65	0,24
Actividades inmobiliarias	150	\$ 136.611	148	\$ 153.661	160	\$ 173.419	8,11	12,86	0,27	0,32
Suministro de electricidad y distribución de agua	81	\$ 1.641.272	73	\$ 1.777.357	75	\$ 1.827.140	2,74	2,80	0,04	0,80
Actividades artísticas y de los hogares	66	\$ 39.490	67	\$ 49.812	65	\$ 43.474	-2,99	-12,72	-0,04	-0,10
Actividades financieras y de seguros	112	\$ 19.901	107	\$ 47.734	116	\$ 53.553	8,41	12,19	0,20	0,09
Explotación de minas y canteras	54	\$ 139.293	40	\$ 143.416	50	\$ 129.922	25,00	-9,41	0,22	-0,22
N.I.	0	\$ 0	0	\$ 0	1	\$ 5	-	-	-	-
Total	4.597	\$ 5.653.108	4.457	\$ 6.200.628	4.852	\$ 6.587.554	8,86	6,24	8,84	6,24

Fuente. Elaboración propia con datos del SII - Sistema Integrado de Información

* Cifra en millones de pesos

Por sociedades renovadas, los sectores que contribuyeron de manera positiva sobre la variación total fueron: Comercio, transporte y alojamiento con 3,34 p.p.; seguido de Construcción con 1,73 p.p.; Industrias manufactureras con 0,74 p.p. y Agricultura e Información y comunicaciones con 0,65 p.p. respectivamente.

En contraste, el único sector que contribuyó de manera negativa sobre la variación del número de sociedades renovadas fue Actividades artísticas y de los hogares con -0,04 p.p.

2.1.3.3. Jurisdicción por zona

En cuanto al número de sociedades renovadas por zona, todas presentan un buen comportamiento contribuyendo de manera positiva sobre la variación total así: Norte con 6,44 p.p.; seguido de Sur con 1,75 p.p. y Centro con 0,67 p.p. Por su parte, la zona occidente presenta una contribución de 0,00 p.p. lo anterior, explicado por el mismo número de empresas renovadas (218) para los años 2020 y 2021.

Tabla 61. Sociedades renovadas por zona geográfica en el Huila 2019 – 2021

Zona	2019		2020		2021		Var. % 2020/21		Contribución	
	No. Empresas	Activos	No. Empresas	Activos	No. Empresas	Activos	No. Empresas	Activos	p.p.	
									No. Empresas	Activos
Norte	3.576	\$ 5.337.118	3.434	\$ 5.884.235	3.721	\$ 6.192.108	8,36	5,23	6,44	4,97
Sur	468	\$ 231.177	502	\$ 220.538	580	\$ 273.905	15,54	24,20	1,75	0,86
Centro	315	\$ 35.800	303	\$ 50.333	333	\$ 64.428	9,90	28,00	0,67	0,23
Occidente	238	\$ 49.013	218	\$ 45.519	218	\$ 57.113	0,00	25,47	0,00	0,19
N.I	0	\$ 0	0	\$ 0	0	\$ 0	-	-	-	-
Total	4.597	\$ 5.653.108	4.457	\$ 6.200.625	4.852	\$ 6.587.554	8,86	6,24	8,86	6,24

Fuente. Elaboración propia con datos del SII - Sistema Integrado de Información

* Cifra en millones de pesos

En términos de activos renovados por personas jurídicas como se muestra en la Tabla 61, todas las zonas registran una contribución positiva sobre la variación total de los activos renovados siendo las zonas norte y sur las de mayor contribución con 4,97 y 0,86 p.p. respectivamente.

2.1.3.4. Jurisdicción por municipio

Entre tanto sobre las sociedades renovadas por municipio, en términos relativos las que presentaron una mayor variación positiva son: Oporapa, Altamira y Elías que incrementaron en un 100%, seguido de Isnos con 55% y Yaguará y Saladoblanco con 50% cada uno.

Tabla 62. Sociedades renovadas por municipio en el Huila 2016 - 2021

ZONA	MUNICIPIO	2016	2017	2018	2019	2020	2021
Norte	Neiva	2.628	2872	2962	3149	3035	3257
	Campoalegre	46	55	51	58	54	59
	Palermo	99	105	122	123	112	132
	Rivera	46	49	54	57	54	67
	Aipe	43	45	37	39	37	44
	Algeciras	23	25	25	29	23	26
	Santa Maria	8	11	13	13	11	13
	Yaguara	20	22	20	18	18	27
	Hobo	14	15	13	18	24	24
	Colombia	4	7	11	7	6	8
	Teruel	12	12	12	11	12	12
	Tello	12	11	14	19	16	15
	Iquira	9	11	14	13	13	15
	Villavieja	8	11	10	11	11	13
	Baraya	7	5	6	11	8	9
Sur	Pitalito	294	353	350	374	401	451
	San Agustin	25	27	24	31	38	47
	Acevedo	13	17	24	27	27	30
	Oporapa	2	4	6	4	4	8
	Isnos	7	9	11	11	11	17
	Palestina	3	5	4	4	5	5
	Timana	9	10	11	12	13	17
	Saladoblanco	2	3	2	3	2	3
	Elias	0	1	1	2	1	2
Centro	Garzon	154	160	160	174	174	197
	Gigante	41	48	56	67	60	55
	Suaza	11	15	17	17	10	14
	Tarqui	12	12	13	12	11	11
	Guadalupe	11	13	13	11	16	23
	Agrado	4	5	6	7	6	8
	Altamira	6	5	6	4	3	6
	El Pital	23	20	23	23	23	19
Occidente	La Plata	133	141	134	146	138	144
	Paicol	26	29	32	32	28	27
	Tesalia	26	29	28	26	22	23
	La Argentina	18	17	19	26	24	20
	Nataga	11	15	12	8	6	4
N.I	1	0	1	0	0	0	
Total		3.811	4.194	4.317	4.597	4.457	4.852

Fuente. Elaboración propia con datos del SII - Sistema Integrado de Información

* Cifra en millones de pesos

2.2. Movimiento de Personas Naturales

2.2.1. Constituciones

Con corte 31 de diciembre del 2021 se constituyeron 7.410 personas naturales, registrando una variación de 15,29% en comparación con el año 2020 (6.427 constituciones) como se aprecia en el Gráfico 49, sin embargo, frente al total de los activos reportados, el comportamiento fue negativo para el año 2021, siendo de \$39.239 millones la inversión, frente a \$48.646 millones del 2020 (-19,34%).

Gráfico 49. Dinámica constitución de personas naturales en el Huila 2016 - 2021

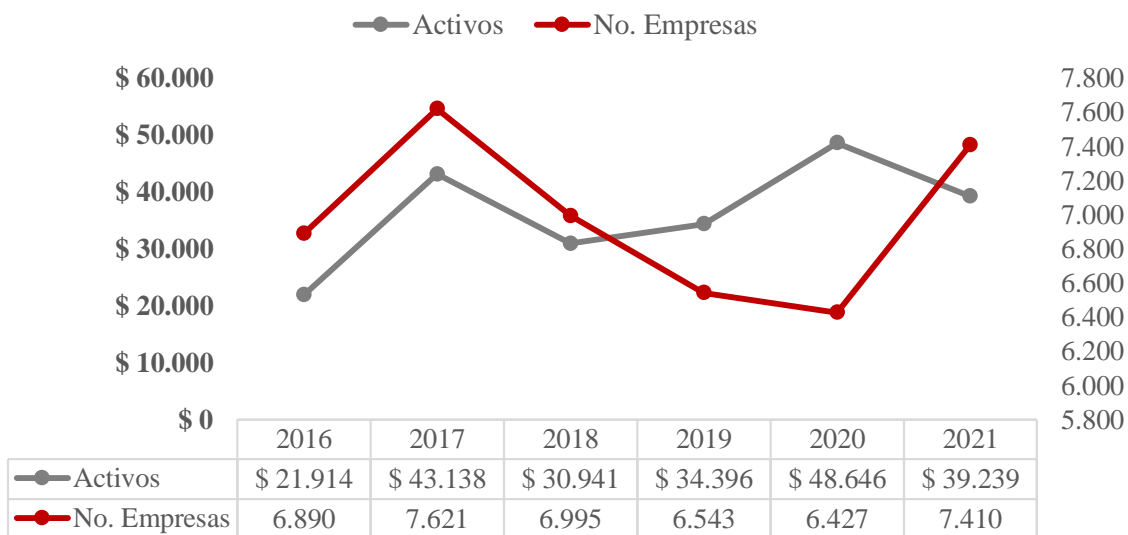

Fuente: Elaboración propia con datos del SII - Sistema Integrado de Información

* Cifra en millones de pesos

La tendencia de las constituciones de las personas naturales a partir del año 2017 hasta el 2020, mostró una importante caída en el número de unidades productivas constituidas, sin embargo, este comportamiento es contrario al registro de los activos a partir del 2018, para el año 2021 se observa un repunte importante en el número de unidades constituidas el cual contrasta con la disminución en el valor total de activos registrados.

2.2.1.1. Sector económico

Los sectores económicos, como se relaciona en la Tabla 63, que presentaron un mejor dinamismo en el número de constituciones, fueron: Comercio, transporte y alojamiento con 11,98 p.p.; seguido de Actividades artísticas y de los hogares con 2,72 p.p. e Industrias manufactureras con 1,01 p.p.

Por su parte, los sectores con menos dinamismo fueron: Información y Comunicaciones con -0,82 p.p.; Actividades profesionales y administrativo con -0,26 p.p.; Explotación de minas y canteras con -0,06 p.p. y Actividades inmobiliarias con -0,02 p.p.

Tabla 63. Personas naturales constituidas por sector en el Huila 2019 – 2021

Sector Económico	2019		2020		2021		Var. % 2020/21		Contribución	
	No. Empresas	Activos	No. Empresas	Activos	No. Empresas	Activos	No. Empresas	Activos	p.p.	
									No. Empresas	Activos
Comercio, transporte y alojamiento	4.575	\$ 11.945	4.610	\$ 16.808	5.380	\$ 26.891	16,70	59,99	11,98	20,73
Actividades profesionales y administrativos	344	\$ 3.255	385	\$ 2.806	368	\$ 1.383	-4,42	-50,71	-0,26	-2,92
Construcción	116	\$ 12.235	111	\$ 23.264	117	\$ 4.495	5,41	-80,68	0,09	-38,58
Agricultura, ganadería, caza, silvicultura y pesca	50	\$ 3.003	55	\$ 524	68	\$ 1.533	23,64	192,50	0,20	2,07
Industrias manufactureras	533	\$ 2.150	484	\$ 1.758	549	\$ 1.915	13,43	8,91	1,01	0,32
Administración pública, de atención de la salud y educación	51	\$ 138	33	\$ 106	35	\$ 237	6,06	123,11	0,03	0,27
Información y comunicaciones	125	\$ 217	152	\$ 435	99	\$ 325	-34,87	-25,33	-0,82	-0,23
Actividades inmobiliarias	24	\$ 58	11	\$ 1.138	10	\$ 33	-9,09	-97,10	-0,02	-2,27
Suministro de electricidad y distribución de agua	27	\$ 41	16	\$ 50	32	\$ 77	100,00	54,60	0,25	0,06
Actividades artísticas y de los hogares	606	\$ 1.200	519	\$ 1.584	694	\$ 2.047	33,72	29,21	2,72	0,95
Actividades financieras y de seguros	84	\$ 135	43	\$ 154	55	\$ 108	27,91	-29,62	0,19	-0,09
Explotación de minas y canteras	8	\$ 19	7	\$ 18	3	\$ 196	-57,14	986,30	-0,06	0,36
N.I	0	\$ 0	1	\$ 0	0	\$ 0	-100,00	-	-0,02	-
Total	6.543	\$ 34.396	6.427	\$ 48.645	7.410	\$ 39.239	15,29	-19,34	15,29	-19,34

Fuente. Elaboración propia con datos del SII - Sistema Integrado de Información

* Cifra en millones de pesos

Teniendo en cuenta los activos, los sectores con la mayor contribución positiva sobre la variación total (-19,34%) fueron: Comercio, transporte y alojamiento con 20,73 p.p. y Agricultura con 2,07 p.p. En contraste, los sectores que contribuyeron de manera negativa sobre este total fueron: Construcción con -38,58 p.p.; Actividades profesionales y administrativos con -2,92 p.p. y Actividades inmobiliarias con -2,27 p.p.

2.2.1.2. Jurisdicción por zona

Por zona del departamento según la Tabla 64, la cantidad de personas naturales constituidas mostró un comportamiento positivo en cada una de las zonas del departamento, siendo así su contribución: zona norte con 7,05 p.p.; zona sur con 4,19 p.p.; zona centro con 3,41 p.p. y zona occidente con 0,67 p.p.

Tabla 64. Personas naturales constituidas por zonas geográficas del Huila 2019 – 2021

Zona	2019		2020		2021		Var. % 2020/21		Contribución p.p.	
	No. Empresas	Activos	No. Empresas	Activos	No. Empresas	Activos	No. Empresas	Activos	No. Empresas	Activos
Norte	3.854	\$ 25.258	3.742	\$ 38.231	4.195	\$ 26.033	12,11	-31,91	7,05	-25,08
Sur	1.531	\$ 6.630	1.475	\$ 5.595	1.744	\$ 7.369	18,24	31,71	4,19	3,65
Centro	725	\$ 1.452	771	\$ 2.657	990	\$ 4.221	28,40	58,88	3,41	3,22
Occidente	433	\$ 1.056	438	\$ 2.163	481	\$ 1.615	9,82	-25,33	0,67	-1,13
Total	6.543	\$ 34.396	6.426	\$ 48.646	7.410	\$ 39.239	15,31	-19,34	15,31	-19,34

Fuente. Elaboración propia con datos del SII - Sistema Integrado de Información

* Cifra en millones de pesos

En términos de activos por personas naturales, las zonas norte (-25,08 p.p.) y occidente (-1,13 p.p.) contribuyeron de manera negativa sobre la variación total (-19,34%). Por su parte, las zonas sur y centro contribuyeron positivamente con 3,65 y 3,22 p.p. respectivamente.

2.2.1.3. Jurisdicción por municipio

Con respecto a la constitución de personas naturales por municipio, los de mejor desempeño por su variación relativa (2021/2020) fueron: Baraya (209,09%), Timaná (109,30%), San Agustín (97,85%) y Guadalupe (97,56%).

Tabla 65. Personas naturales constituidas por municipios del Huila 2016 - 2021

Zona	Municipio	2016	2017	2018	2019	2020	2021
Norte	Neiva	3.058	3.208	3.079	3.005	2.924	3.123
	Campoalegre	162	129	129	114	114	162
	Palermo	125	160	157	141	129	159
	Rivera	124	113	119	135	114	152

Zona	Municipio	2016	2017	2018	2019	2020	2021
	Aipe	79	82	78	67	65	109
	Algeciras	80	95	78	77	98	107
	Santa Maria	45	39	36	40	54	36
	Yaguara	55	51	55	60	51	74
	Hobo	26	38	47	35	27	36
	Colombia	17	25	16	15	15	26
	Teruel	47	45	44	25	28	50
	Tello	36	55	54	33	33	47
	Iquira	28	37	31	23	29	33
	Villavieja	36	49	54	63	50	47
	Baraya	18	29	28	21	11	34
Sur	Pitalito	1.184	1.237	1.016	949	1.012	1.003
	San Agustin	113	137	133	148	93	184
	Acevedo	114	123	145	106	86	114
	Oporapa	32	68	36	23	34	54
	Isnos	111	149	109	173	120	206
	Palestina	38	30	28	23	43	29
	Timana	62	104	49	74	43	90
	Saladoblanco	31	76	37	30	31	51
Elias	18	15	11	5	13	13	
Centro	Garzon	440	414	563	382	442	494
	Gigante	106	123	90	104	103	132
	Suaza	51	108	77	70	53	87
	Tarqui	47	104	52	36	38	62
	Guadalupe	56	63	70	53	41	81
	Agrado	31	41	44	33	30	47
	Altamira	22	15	35	19	25	27
	El Pital	36	59	44	28	39	60
Occidente	La Plata	315	408	297	302	289	307
	Paicol	26	52	34	28	25	37
	Tesalia	54	62	52	51	51	60
	La Argentina	47	63	45	44	44	51
	Nataga	20	15	22	8	29	26
N.I	0	0	1	0	1	0	
Total		6.890	7.621	6.995	6.543	6.427	7.410

Fuente. Elaboración propia con datos del SII - Sistema Integrado de Información

* Cifra en millones de pesos

2.2.2. Liquidaciones

En cuanto a la dinámica de cancelaciones³⁴ en unidades productivas en el 2021, como se muestra Gráfico 50, se redujo en -0,65%, pasando de 3.249 registros cancelados en 2020 a 3.228 en 2021; y por activos liquidados, se observa un incremento del 55,16% al pasar de \$15.395 millones en 2020 a \$23.888 millones en el año 2021.

Frente los motivos en las cancelaciones para el año 2021, el 98,54% lo hizo de manera voluntaria y 1,15% por fallecimiento.

Gráfico 50. Dinámica personas naturales canceladas en el Huila 2016 - 2021

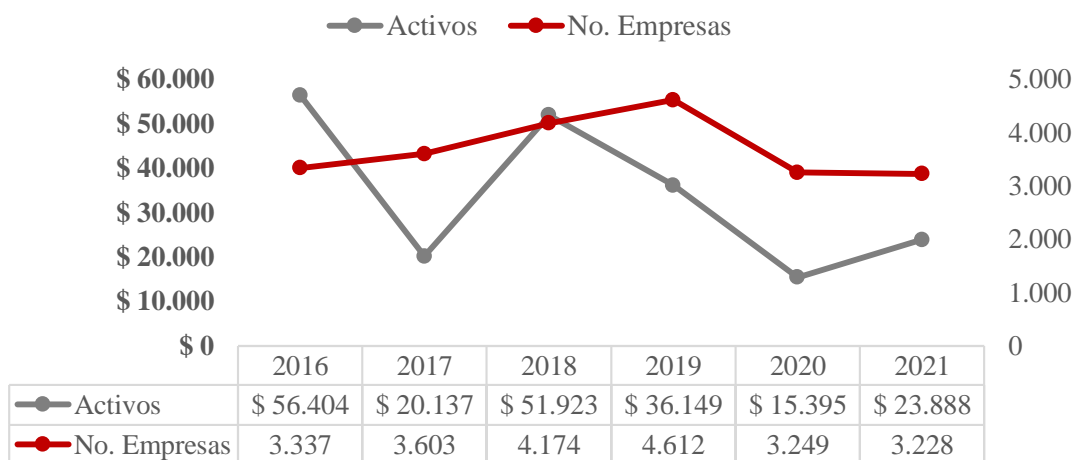

Fuente: Elaboración propia con datos del SII - Sistema Integrado de Información

* Cifra en millones de pesos

En cuanto al comportamiento de las cancelaciones, en términos de los activos desde el año 2018 se observa una tendencia decreciente hasta el año 2020, mientras que frente al número de cancelaciones en persona naturales desde el 2016 hasta el 2019 mostró una tendencia creciente, a partir del año 2020 se observa un comportamiento decreciente alcanzando su menor registro en 2021 (3.228).

2.2.2.1. Sector económico

Las cancelaciones por sector económico como se muestra en la Tabla 66, evidencian que la mitad de estos presentaron variaciones negativas, es decir, una reducción en cancelación de matrículas, siendo las de mayor contribución al total general (-0,65%) los sectores: Actividades artísticas y de los hogares -1,17 p.p.; seguido de Comercio, transporte y alojamiento con -1,14 p.p. y Construcción -0,25 p.p.

³⁴ **Cancelación:** Todos los motivos de cancelación menos las depuradas, que para el año 2021 fueron 2.504 registros.

Tabla 66. Personas naturales canceladas por sector en el Huila 2019 – 2021

Sector Económico	2019		2020		2021		Var. % 2020/21		Contribución p.p.	
	No. Empresas	Activos	No. Empresas	Activos	No. Empresas	Activos	No. Empresas	Activos	No. Empresas	Activos
Comercio, transporte y alojamiento	3.240	\$ 24.358	2.366	\$ 13.257	2.329	\$ 13.167	-1,56	-0,68	-1,14	-0,59
Actividades profesionales y administrativos	254	\$ 2.880	123	\$ 273	181	\$ 797	47,15	192,02	1,79	3,40
Construcción	93	\$ 739	39	\$ 138	31	\$ 4.249	-20,51	2979,08	-0,25	26,70
Agricultura, ganadería, caza, silvicultura y pesca	50	\$ 132	39	\$ 147	43	\$ 230	10,26	56,42	0,12	0,54
Industrias manufactureras	356	\$ 1.915	230	\$ 659	228	\$ 3.775	-0,87	472,79	-0,06	20,24
Administración pública, de atención de la salud y educación	83	\$ 355	31	\$ 77	26	\$ 439	-16,13	470,20	-0,15	2,35
Información y comunicaciones	103	\$ 177	80	\$ 160	74	\$ 166	-7,50	3,84	-0,18	0,04
Actividades inmobiliarias	12	\$ 34	7	\$ 17	7	\$ 62	0,00	263,23	0,00	0,29
Suministro de electricidad y distribución de agua	16	\$ 22	10	\$ 14	17	\$ 36	70,00	158,04	0,22	0,14
Actividades artísticas y de los hogares	351	\$ 699	306	\$ 618	268	\$ 626	-12,42	1,23	-1,17	0,05
Actividades financieras y de seguros	47	\$ 4.829	15	\$ 22	21	\$ 287	40,00	1203,93	0,18	1,72
Explotación de minas y canteras	7	\$ 8	3	\$ 14	3	\$ 55	0,00	290,71	0,00	0,26
N.I	0	\$ 0	0	\$ 0			-	-	-	-
Total	4.612	\$ 36.148	3.249	\$ 15.396	3.228	\$ 23.888	-0,65	55,16	-0,65	55,16

Fuente. Elaboración propia con datos del SII - Sistema Integrado de Información

* Cifra en millones de pesos

En cuanto al valor de los activos liquidados, los sectores que registraron la mayor contribución sobre la variación total son: Construcción con 26,70 p.p.; seguido de Industria manufacturera con 20,24 p.p. y Actividades profesionales y administrativo con 3,40 p.p. En contraste, el único sector que registró una contribución negativa en el volumen de activos liquidados fue Comercio, transporte y alojamiento con -0,59 p.p.

2.2.2.2. Jurisdicción por zona

Por zonas y teniendo en cuenta el número de personas naturales canceladas, los sectores que contribuyeron de manera positiva sobre la variación total (-0,65%), es decir, aquellos que registraron un menor número de personas naturales canceladas fueron: la zona sur con -2,59 p.p. y la zona centro con -0,55 p.p.; mientras que la zona norte aportó 2,46 p.p. y la zona occidente 0,03 p.p.

Tabla 67. Personas naturales canceladas por zona geográfica del Huila 2019 – 2021

Zona	2019		2020		2021		Var. % 2020/21		Contribución p.p.	
	No. Empresas	Activos	No. Empresas	Activos	No. Empresas	Activos	No. Empresas	Activos	No. Empresas	Activos
Norte	2.726	\$ 25.610	1.896	\$ 10.882	1.976	\$ 17.623	4,22	61,95	2,46	43,79
Sur	1.053	\$ 8.906	769	\$ 2.575	685	\$ 2.386	-10,92	-7,35	-2,59	-1,23
Centro	541	\$ 1.158	376	\$ 1.003	358	\$ 2.736	-4,79	172,76	-0,55	11,26
Occidente	292	\$ 476	208	\$ 936	209	\$ 1.143	0,48	22,16	0,03	1,35
Total	4.612	\$ 36.149	3.249	\$ 15.395	3.228	\$ 23.888	-0,65	55,17	-0,65	55,17

Fuente. Elaboración propia con datos del SII - Sistema Integrado de Información

* Cifra en millones de pesos

Por activos según la Tabla 67, tres de las zonas contribuyeron de manera positiva sobre la variación total (55,17%), estas son: la zona norte con 43,79 p.p.; seguido de la zona centro con 11,26 p.p. y la zona occidente con 1,35 p.p. En cambio, la zona sur contribuyó con -1,23 p.p.

2.2.2.3. Jurisdicción por municipio

Con respecto a la cancelación de personas naturales por municipio, los de mejor desempeño por su mayor variación negativa fueron: Suaza (-43%), Baraya (-42%), Salado blanco (-39%), Teruel (-36%) y Acevedo (-33%).

Tabla 68. Personas naturales canceladas por municipio en el Huila 2016 - 2021

Zona	Municipio	2016	2017	2018	2019	2020	2021
Norte	Neiva	1.648	1.801	2.063	2.226	1.540	1.558
	Campoalegre	71	75	68	83	47	63
	Palermo	65	46	64	86	62	68
	Rivera	56	71	55	53	48	62
	Aipe	37	31	28	60	25	24
	Algeciras	30	28	40	35	29	43
	Santa María	24	13	21	18	13	18
	Yaguara	36	51	35	43	32	35
	Hobo	18	16	16	13	8	13

Zona	Municipio	2016	2017	2018	2019	2020	2021
	Colombia	9	8	5	11	6	11
	Teruel	18	19	19	18	22	14
	Tello	12	8	12	15	18	20
	Iquira	17	14	17	25	13	15
	Villavieja	11	23	22	23	21	25
	Baraya	13	17	12	17	12	7
Sur	Pitalito	429	502	647	683	534	428
	San Agustin	54	78	98	98	53	56
	Acevedo	33	41	60	91	48	32
	Oporapa	11	8	35	17	16	18
	Isnos	41	40	51	60	56	84
	Palestina	19	16	16	21	17	26
	Timana	21	28	43	59	21	24
	Saladoblanco	16	5	23	18	18	11
	Elias	5	6	2	6	6	6
Centro	Garzon	217	217	212	282	199	211
	Gigante	51	56	54	63	43	35
	Suaza	28	22	50	54	44	25
	Tarqui	24	26	31	26	20	15
	Guadalupe	30	25	26	55	29	25
	Agrado	20	24	21	19	19	21
	Altamira	7	13	15	21	12	11
	El Pital	18	22	19	21	10	15
Occidente	La Plata	147	181	196	195	146	149
	Paicol	7	12	15	20	13	19
	Tesalia	33	30	39	25	21	17
	La Argentina	16	22	37	41	20	17
	Nataga	6	7	7	11	8	7
N.I	39	1	0	0	0	0	
Total	3.337	3.603	4.174	4.612	3.249	3.228	

Fuente. Elaboración propia con datos del SII - Sistema Integrado de Información

* Cifra en millones de pesos

2.2.3. Renovaciones

En el Gráfico 51 se presenta la dinámica de las renovaciones para el 2021, observando un aumento en el número de personas naturales renovadas en comparación con el año 2020, al pasar de 22.494 renovaciones en el 2020 a 23.826 en el 2021 (5,92%), cifra que se encuentra aún por debajo de los niveles registrados en el año 2019 (25.795). Con respecto al total de activos renovados, se observa un incremento del 8,42% al pasar \$544.218 en el 2020 a \$590.054 millones para el año 2021.

Gráfico 51. Dinámica personas naturales renovadas en el Huila 2016 - 2021

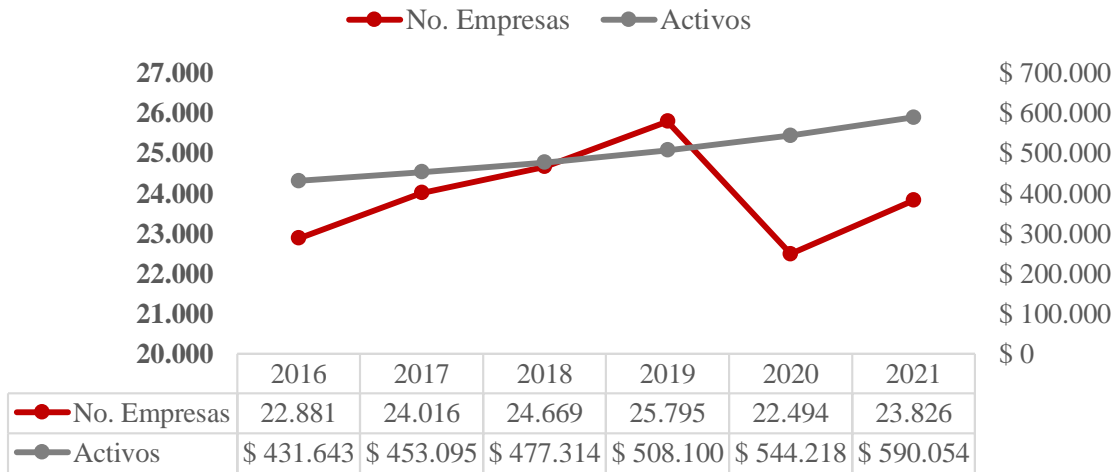

Fuente. Elaboración propia con datos del SII - Sistema Integrado de Información

* Cifra en millones de pesos

Entre 2016 y 2019 se observa una tendencia creciente tanto en el valor de los activos como en el número de empresas, alcanzando en el año 2019 el mayor número de renovaciones para personas naturales, durante el año 2020 se registró una caída superior al 12% frente al año 2019, mientras que para el año 2021, se observa un importante repunte en el número de personas naturales renovadas, así mismo, para el caso de los activos que mantiene una tendencia creciente durante todo el periodo de análisis.

2.2.3.1. Sector económico

El comportamiento por sectores según la Tabla 69, indica que todos los sectores excepto Actividades Inmobiliarias y Explotación de minas y canteras contribuyeron de manera positiva sobre la variación total en el número de empresas renovadas (5,92%), los más representativos son: Comercio, transporte y alojamiento con 4,60 p.p.; Industrias manufactureras con 0,41 p.p.; Actividades Artísticas y de Hogares con 0,36 p.p. y Actividades profesionales y administrativos con 0,32 p.p.

Tabla 69. Personas naturales renovadas por sector en el Huila 2019 – 2021

Sector Económico	2019		2020		2021		Var. % 2020/21		Contribución p.p.	
	No. Empresas	Activos	No. Empresas	Activos	No. Empresas	Activos	No. Empresas	Activos	No. Empresas	Activos
Comercio, transporte y alojamiento	18.021	\$ 382.158	16.116	\$ 407.676	17.150	\$ 425.993	6,42	4,49	4,60	3,37
Actividades profesionales y administrativas	1.399	\$ 13.010	1.137	\$ 14.826	1.210	\$ 26.485	6,42	78,64	0,32	2,14
Construcción	438	\$ 37.818	320	\$ 45.694	350	\$ 57.822	9,38	26,54	0,13	2,23
Agricultura, ganadería, caza, silvicultura y pesca	340	\$ 3.732	239	\$ 2.897	245	\$ 6.117	2,51	111,14	0,03	0,59
Industrias manufactureras	2.308	\$ 36.130	2.003	\$ 37.006	2.096	\$ 35.406	4,64	-4,32	0,41	-0,29
Administración pública, de atención de la salud y educación	226	\$ 3.338	174	\$ 3.967	177	\$ 3.918	1,72	-1,23	0,01	-0,01
Información y comunicaciones	594	\$ 1.835	443	\$ 1.291	459	\$ 1.461	3,61	13,20	0,07	0,03
Actividades inmobiliarias	79	\$ 14.402	79	\$ 14.498	72	\$ 15.026	-8,86	3,64	-0,03	0,10
Suministro de electricidad y distribución de agua	78	\$ 3.419	64	\$ 1.819	64	\$ 1.924	0,00	5,76	0,00	0,02
Actividades artísticas y de los hogares	2.026	\$ 5.370	1.678	\$ 5.765	1.759	\$ 6.674	4,83	15,77	0,36	0,17
Actividades financieras y de seguros	211	\$ 1.646	176	\$ 1.444	184	\$ 1.087	4,55	-24,70	0,04	-0,07
Explotación de minas y canteras	74	\$ 5.240	64	\$ 7.333	58	\$ 8.137	-9,38	10,96	-0,03	0,15
N.I	1	\$ 2	1	\$ 1	2	\$ 4	100,00	330,00	0,00	0,00
Total	25.795	\$ 508.100	22.494	\$ 544.218	23.826	590.054	5,92	8,42	5,92	8,42

Fuente. Elaboración propia con datos del SII - Sistema Integrado de Información

* Cifra en millones de pesos

Por su parte, el valor de los activos también mostró un comportamiento positivo (8,42%), siendo estos los sectores que aportaron positivamente a la variación total: Comercio, transporte y alojamiento con 3,37 p.p.; Construcción con 2,23 p.p.; Actividades profesionales y administrativas con 2,14 p.p. y Agricultura con 0,59 p.p. Por el contrario, los siguientes sectores contribuyeron de manera negativa sobre la variación total de los activos renovados,

estos son: Industria Manufacturera con -0,29 p.p.; Actividades financieras y de seguros con -0,07 p.p. y Administración pública, de atención de la salud y educación con -0,01 p.p.

2.2.3.2. Jurisdicción por zona

La Tabla 70 muestra el comportamiento de las renovaciones por zonas, todas presentaron una variación positiva, contribuyendo al total (5,92%) así: la zona norte con 2,79 p.p.; seguido de la zona sur con 1,99 p.p.; centro con 0,82 p.p. y occidente con 0,32 p.p.

Tabla 70. Personas naturales renovadas por zona geográfica en el Huila 2019 – 2021

Zona	2019		2020		2021		Var. % 2020/21		Contribución p.p.	
	No. Empresas	Activos	No. Empresas	Activos	No. Empresas	Activos	No. Empresas	Activos	No. Empresas	Activos
Norte	14.166	\$ 403.945	12.131	\$ 431.549	12.758	\$ 463.487	5,17	7,40	2,79	5,87
Sur	6.103	\$ 65.664	5.479	\$ 71.163	5.927	\$ 77.740	8,18	9,24	1,99	1,21
Centro	3.514	\$ 27.055	3.031	\$ 28.391	3.215	\$ 33.067	6,07	16,47	0,82	0,86
Occidente	2.012	\$ 11.436	1.853	\$ 13.114	1.926	\$ 15.759	3,94	20,17	0,32	0,49
Total	25.795	\$ 508.100	22.494	\$ 544.218	23.826	\$ 590.054	5,92	8,42	5,92	8,42

Fuente. Elaboración propia con datos del SII - Sistema Integrado de Información

* Cifra en millones de pesos

Así mismo, las cuatro zonas registraron un incremento en su volumen de activos renovados para personas naturales, contribuyendo así sobre la variación total: zona norte con 5,87 p.p.; zona sur con 1,21 p.p.; zona centro con 0,86 p.p. y zona occidente con 0,49 p.p.

2.2.3.3. Jurisdicción por municipio

Con respecto de las renovaciones de personas naturales por municipio, los de mayor dinamismo por su crecimiento en este indicador fueron: Rivera (24%), Acevedo y Elías con 21% cada uno, y Villavieja con 18%.

Tabla 71. Personas naturales renovadas por municipio en el Huila 2016 - 2021

Zona	Municipio	2016	2017	2018	2019	2020	2021
Norte	Neiva	9.924	10.123	10.109	10.395	8.878	9.077
	Campoalegre	500	512	522	550	444	513
	Palermo	378	440	504	552	477	523
	Rivera	394	402	426	476	391	483
	Aipe	227	249	266	283	247	265
	Algeciras	292	301	344	379	334	388
	Santa María	180	188	184	192	163	189
	Yaguara	261	259	261	265	253	270

Zona	Municipio	2016	2017	2018	2019	2020	2021
	Hobo	143	139	159	173	158	180
	Colombia	70	81	92	91	81	84
	Teruel	154	169	173	189	154	172
	Tello	126	133	152	175	144	148
	Iquira	134	143	142	134	117	133
	Villavieja	139	156	177	198	193	228
	Baraya	105	100	108	114	97	105
Sur	Pitalito	3.201	3.715	3.872	3.948	3.530	3.796
	San Agustín	488	476	492	535	482	520
	Acevedo	308	348	383	418	329	399
	Oporapa	79	91	104	112	113	121
	Isnos	362	394	421	466	471	500
	Palestina	123	129	128	137	133	128
	Timana	246	247	273	263	239	258
	Saladoblanco	104	122	157	157	135	148
Elías	50	53	60	67	47	57	
Centro	Garzón	1.583	1.594	1.614	1.776	1.570	1.649
	Gigante	454	448	432	469	409	427
	Suaza	229	250	260	275	233	259
	Tarqui	168	180	230	232	188	202
	Guadalupe	250	251	266	289	231	253
	Agrado	139	129	136	144	116	126
	Altamira	118	120	115	129	112	111
	El Pital	199	190	195	200	172	188
Occidente	La Plata	1.174	1.258	1.283	1.361	1.225	1.261
	Paicol	105	122	138	142	120	124
	Tesalia	246	254	241	253	269	284
	La Argentina	168	172	177	175	175	186
	Nátaga	59	78	73	81	64	71
N.I	1	0	0	0	0	0	
Total	22.881	24.016	24.669	25.795	22.494	23.826	

Fuente. Elaboración propia con datos del SII - Sistema Integrado de Información

2.3. Entidades Sin Ánimo de Lucro

2.3.1. Constituciones

La dinámica de constitución de entidades sin ánimo de lucro activas con corte 31 de diciembre de 2021, según el Gráfico 52, presentó un incremento de 17,24%, siendo el total de empresas creadas para el 2021 de 306 registros frente a las 261 alcanzadas en el año 2020. Por otra parte, en términos de los activos, se observa un importante incremento al pasar de \$836 millones en 2020 a \$ 3.373 millones en 2021, lo que significó una variación relativa del 303,51%.

Gráfico 52. Dinámica entidades sin ánimo de lucro constituidas en el Huila 2016 -2021

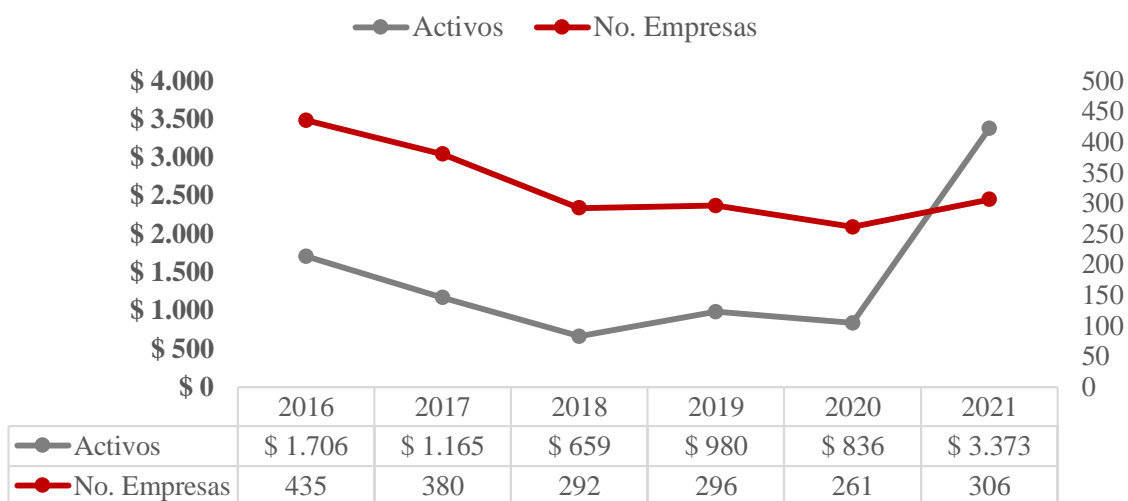

Fuente. Elaboración propia con datos del SII - Sistema Integrado de Información

* Cifra en millones de pesos

El comportamiento entre 2016-2020, muestra para el caso del número de empresas una tendencia decreciente con un pequeño repunte en el año 2019, posterior a la caída registrada en el año 2020, para el 2021 se observa una recuperación, superando incluso los niveles previos a la pandemia (2019). La evolución de los activos muestra una tendencia similar, pero en el año 2021, se observa un incremento significativo en el valor de los activos con el cual se constituyen las entidades sin ánimo de lucro alcanzando el mayor valor entre 2016-2021.

2.3.1.1. Tipo de organización

A nivel organizacional, las Cooperativas representan el 86,27% de las constituciones del 2021, seguido de las Precooperativas con el 13,73%.

Tabla 72. Entidades sin ánimo de lucro constituidas por tipo de organización en el Huila 2019 - 2021

Tipo de Organización	2019		2020		2021		Var. % 2020/21		Contribución p.p.	
	No. Empresas	Activos	No. Empresas	Activos	No. Empresas	Activos	No. Empresas	Activos	No. Empresas	Activos
ESADL - Cooperativas	271	\$ 772	229	\$ 623	264	\$ 1.139	15,28	82,85	13,41	61,74
ESADL - PreCooperativas - Fondos de Empleados	25	\$ 208	32	\$ 213	42	\$ 2.234	31,25	948,87	3,83	241,76
Total	296	\$ 980	261	\$ 836	306	\$ 3.373	17,24	303,50	17,24	303,50

Fuente. Elaboración propia con datos del SII - Sistema Integrado de Información

* Cifra en millones de pesos

En cuanto al número de empresas como se observa en la Tabla 72, ambos tipos de organización presentan un comportamiento positivo contribuyendo así sobre la variación total: Cooperativas con 13,41 p.p. y Precooperativas con 3,83 p.p.; así mismo, en cuanto a la contribución por tipo de organización sobre la variación de activos, se distribuye así: Precooperativas con 241,76 p.p. y Cooperativas 61,74 p.p.

2.3.1.2. Sector económico

Por sectores según la Tabla 73, quienes tuvieron un mejor dinamismo en el 2021 teniendo en cuenta su contribución al total de la variación en activos (303,50%) fueron: Actividades artísticas y de los hogares con 249,37 p.p.; Comercio, transporte y alojamiento con 42,90 p.p. y Suministro de electricidad y distribución de agua con 12,06 p.p.

Por su parte, los sectores que contribuyeron de manera negativa sobre la variación de los activos fueron: Actividades profesionales y administrativos con -5,40 p.p. y Construcción con -1,79 p.p.

Tabla 73. Entidades sin ánimo de lucro constituidas por sector en el Huila 2019 - 2021

Sector Económico	2019		2020		2021		Var. % 2020/21		Contribución p.p.	
	No. Empresas	Activos	No. Empresas	Activos	No. Empresas	Activos	No. Empresas	Activos	No. Empresas	Activos
Comercio, transporte y alojamiento	11	\$ 87	16	\$ 119	16	\$ 478	0,00	301,38	0,00	42,90
Actividades profesionales y administrativos	8	\$ 384	3	\$ 52	2	\$ 7	-33,33	-86,80	-0,38	-5,40
Construcción	1	\$ 10	1	\$ 15	0	\$ 0	-100,00	-100,00	-0,38	-1,79

Sector Económico	2019		2020		2021		Var. % 2020/21		Contribución p.p.	
	No. Empresas	Activos	No. Empresas	Activos	No. Empresas	Activos	No. Empresas	Activos	No. Empresas	Activos
Agricultura, ganadería, caza, silvicultura y pesca	5	\$ 23	2	\$ 3	9	\$ 13	350,00	318,67	2,68	1,14
Industrias manufactureras	0	\$ 0	0	\$ 0	1	\$ 25	-	-	-	-
Administración pública, de atención de la salud y educación	2	\$ 1	0	\$ 0	2	\$ 11	-	-	-	-
Información y comunicaciones	1	\$ 1	1	\$ 0	1	\$ 5	0,00	-	0,00	-
Suministro de electricidad y distribución de agua	3	\$ 8	3	\$ 4	6	\$ 105	100,00	2520,50	1,15	12,06
Actividades artísticas y de los hogares	262	\$ 463	235	\$ 644	267	\$ 2.729	13,62	323,72	12,26	249,37
Actividades financieras y de seguros	3	\$ 3	0	\$ 0	1	\$ 1	-	-	-	-
Explotación de minas y canteras	0	\$ 0	0	\$ 0	1	\$ 1	-	-	-	-
Total	296	\$ 980	261	\$ 836	306	\$ 3.373	17,24	303,50	15,33	298,28

Fuente. Elaboración propia con datos del SII - Sistema Integrado de Información

* Cifra en millones de pesos

Frente al número de sociedades constituidas, los sectores que realizaron la mayor contribución positiva sobre la variación total son: Actividades artísticas y de los hogares con 12,26 p.p.; Agricultura con 2,68 p.p. y Suministro de electricidad y distribución de agua con 1,15 p.p. En cambio, los sectores que contribuyen de manera negativa sobre esta variación son: Actividades profesionales y administrativas y Construcción con -0,38 p.p. cada uno respectivamente.

2.3.1.3. Jurisdicción por zona

A nivel de ubicación geográfica, según la Tabla 74, en la zona norte se concentra el 53,92% del total de constituciones de entidades sin ánimo de lucro, siendo esta junto con la zona occidente las de mayor contribución sobre la variación en el número de constituciones con

4,98 p.p. y 2,68 p.p. respectivamente. Por su parte, la zona centro y sur también contribuyeron de manera positiva así con 4,60 y 2,68 p.p. respectivamente.

En cuanto a los activos, todas las zonas contribuyeron de manera positiva sobre la variación total siendo estas las más representativas: zona norte con 155,04 p.p. y zona centro con 86,20 p.p.

Tabla 74. Entidades sin ánimo de lucro constituidas por zona geográfica en el Huila 2019 - 2021

Zona	2019		2020		2021		Var. % 2020/21		Contribución p.p.	
	No. Empresas	Activos	No. Empresas	Activos	No. Empresas	Activos	No. Empresas	Activos	No. Empresas	Activos
Norte	149	\$ 678	152	\$ 599	165	\$ 1.895	8,55	216,38	4,98	155,04
Sur	60	\$ 82	47	\$ 105	54	\$ 115	14,89	9,32	2,68	1,17
Centro	55	\$ 159	43	\$ 101	55	\$ 822	27,91	713,47	4,60	86,20
Occidente	32	\$ 61	19	\$ 31	32	\$ 542	68,42	1647,41	4,98	61,09
Total	296	\$ 980	261	\$ 836	306	\$ 3.373	17,24	303,50	17,24	303,50

Fuente. Elaboración propia con datos del SII - Sistema Integrado de Información

* Cifra en millones de pesos

2.3.2. Liquidaciones

La dinámica de liquidaciones de entidades sin ánimo de lucro activas a corte 31 de diciembre de 2021, como se muestra en el Gráfico 53, presentó un incremento del 62,50% al pasar de 48 empresas liquidadas en 2020 a 78 en el año 2021, por otro lado, en términos de activos se presenta un incremento del 1.848,85% al pasar de \$155 millones en 2020 a un total de \$3.013 millones de activos liquidados en el año 2021.

Gráfico 53. Dinámica entidades sin ánimo de lucro liquidadas en el Huila 2016 - 2021

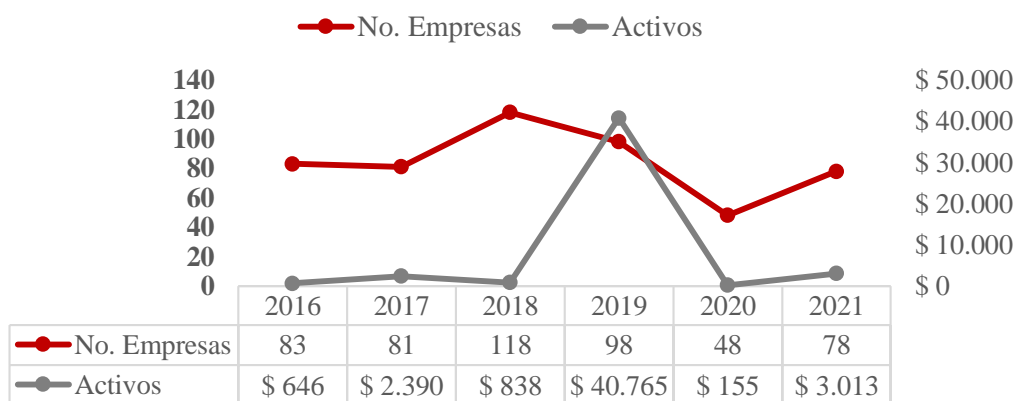

Fuente. Elaboración propia con datos del SII - Sistema Integrado de Información

* Cifra en millones de pesos

El comportamiento entre 2016 y 2021, para el número de liquidaciones de entidades sin ánimo de lucro luego de un crecimiento importante para el año 2018 muestra una tendencia decreciente hasta el año 2020, para el año 2021 se observa un incremento en el número de liquidaciones, sin embargo, presenta una variación negativa frente al mismo periodo del año 2016 (-6,02%). Por otro lado, con respecto al valor de los activos liquidados, durante el periodo de referencia se observa una fluctuante con excepción del año 2019 que mostró un incremento significativo en este valor, para el año 2021 se observa un incremento siendo esta la segunda cifra más alta en los últimos 6 años.

2.3.2.1. Tipo de organización

A nivel organizacional, Tabla 75, las Cooperativas representan el 71,79% de las liquidaciones del 2021, seguido de las Precooperativas con el 28,21%.

Tabla 75. Entidades sin ánimo de lucro liquidadas por organización jurídica en el Huila 2019 -2021

Tipo de Organización	2019		2020		2021		Var. % 2020/21		Contribución p.p.	
	No. Empresas	Activos	No. Empresas	Activos	No. Empresas	Activos	No. Empresas	Activos	No. Empresas	Activos
ESADL - Cooperativas	77	\$ 254	36	\$ 42	56	\$ 1.595	55,56	3.655,26	41,67	1003,91
ESADL - PreCooperativas - Fondos de Empleados	21	\$ 40.511	12	\$ 112	22	\$ 1.419	83,33	1.164,88	20,83	844,95
Total	98	\$ 40.765	48	\$ 155	78	\$ 3.013	62,50	1.848,85	62,50	1848,85

Fuente. Elaboración propia con datos del SII - Sistema Integrado de Información

* Cifra en millones de pesos

Sobre la variación por tipo de organización en el valor de los activos liquidados, la contribución fue así: Cooperativas con 1.003,91 p.p. y Precooperativas con 844,95 p.p. En cuanto a la contribución por el número de entidades sin ánimo de lucro las de mayor contribución fueron las Cooperativas con 41,67 p.p. seguido de las Precooperativas con un aporte de 20,83 p.p.

2.3.2.2. Sector económico

Por sectores económicos según la Tabla 76, los que contribuyeron al aumento de las liquidaciones de ESALD así: Actividades artísticas y de los hogares con 29,17 p.p.; seguido de Comercio, transporte y alojamiento con 8,33 p.p. y Actividades profesionales y

administrativos con 6,25 p.p. En contraste, sectores como Construcción y Explotación de minas y canteras contribuyeron con -4,17 y -2,08 p.p. respectivamente.

Por su parte, frente a la variación total de activos liquidados en las ESALD 1.848,85% los siguientes sectores fueron los de la mayor contribución para el incremento de este índice: Comercio, transporte y alojamiento con 436,02 p.p. y Actividades artísticas y de los hogares con 173,18 p.p.

Tabla 76. Entidades sin ánimo de lucro liquidadas por sector en el Huila 2019 -2021

Sector Económico	2019		2020		2021		Var. % 2020/21		Contribución p.p.	
	No. Empresa	Activos	No. Empresa	Activos	No. Empresa	Activos	No. Empresa	Activos	No. Empresa	Activos
Comercio, transporte y alojamiento	13	\$ 40.109	7	\$ 72	11	\$ 746	57,14	936,12	8,33	436,02
Actividades profesionales y administrativos	4	\$ 3	2	\$ 10	5	\$ 5	150,00	-47,86	6,25	-3,12
Construcción	6	\$ 18	3	\$ 2	1	\$ 1	-66,67	-50,00	-4,17	-0,65
Agricultura, ganadería, caza, silvicultura y pesca	4	\$ 12	0	\$ 0	5	\$ 626	-	-	-	-
Industrias manufactureras	1	\$ 0	0	\$ 0	2	\$ 1	-	-	-	-
Administración pública, de atención de la salud y educación	4	\$ 0	0	\$ 0	1	\$ 1.290	-	-	-	-
Información y comunicaciones	0	\$ 0	0	\$ 0	0	\$ 0	-	-	-	-
Actividades inmobiliarias	0	\$ 7	0	\$ 0	0	\$ 0	-	-	-	-
Suministro de electricidad y distribución de agua	5	\$ 0	0	\$ 0	3	\$ 5	-	-	-	-
Actividades artísticas y de los hogares	61	\$ 616	35	\$ 70	49	\$ 338	40,00	382,25	29,17	173,18
Actividades financieras y de seguros	1	\$ 1	0	\$ 0	1	\$ 1	-	-	-	-
Explotación de minas y canteras	0	\$ 0	1	\$ 0	0	\$ 0	-100,00	-100,00	-2,08	-0,31
Total	99	\$ 40.766	48	\$ 155	78	\$ 3.013	62,50	1.848,85	37,50	605,13

Fuente. Elaboración propia con datos del SII - Sistema Integrado de Información

* Cifra en millones de pesos

2.3.2.3. Jurisdicción por zona

Por zonas, según la Tabla 77, todas las zonas contribuyeron de manera negativa al aumento del total de ESALD liquidadas: zona norte con 25,00 p.p.; la zona centro con 20,83 p.p.; zona occidente con 10,42 p.p. y por último, la zona sur con 6,25 p.p.

Por su parte, en cuanto a los activos, todas las zonas excepto la sur contribuyeron al aumento del volumen de activos liquidados, siendo la zona norte la más representativa con un aporte de 1.852,15 p.p. explicado por una participación en el 97,52% del valor total de las cancelaciones para el departamento.

Tabla 77. Entidades sin ánimo de lucro liquidadas por zona geográfica en el Huila 2019 - 2021

Zona	2019		2020		2021		Var. % 2020/21		Contribución p.p.	
	No. Empresas	Activos	No. Empresas	Activos	No. Empresas	Activos	No. Empresas	Activos	No. Empresas	Activos
Norte	37	\$ 40.292	26	\$ 75	38	\$ 2.939	46,15	3.818,53	25,00	1852,15
Sur	34	\$ 102	11	\$ 68	14	\$ 28	27,27	-59,24	6,25	-26,05
Centro	15	\$ 367	6	\$ 10	16	\$ 30	166,67	201,61	20,83	13,04
Occidente	12	\$ 3	5	\$ 2	10	\$ 17	100,00	732,00	10,42	9,47
Total	98	\$ 40.765	48	\$ 155	78	\$ 3.013	62,50	1.848,85	62,50	1848,61

Fuente. Elaboración propia con datos del SII - Sistema Integrado de Información

* Cifra en millones de pesos

2.3.3. Renovaciones

La dinámica de las renovaciones en el 2021, según el Gráfico 54, muestra un incremento de 10,57%, al pasar de 2.460 ESALD renovadas en 2020 frente a 2.720 en el año 2021, por otro lado, la variación de los activos renovados fue de 5,37% al pasar de \$1.631.213 millones en 2020 a \$1.718.785 millones en el año 2021.

Gráfico 54. Dinámica entidades sin ánimo de lucro renovadas en el Huila 2016 - 2020

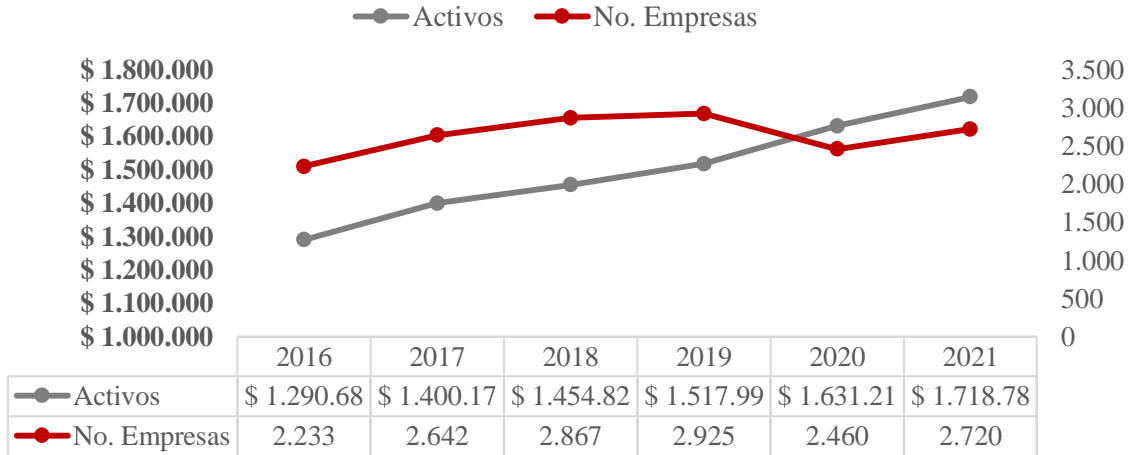

Fuente. Elaboración propia con datos del SII - Sistema Integrado de Información

* Cifra en millones de pesos

2.3.3.1. Tipo de organización

A nivel organizacional, según la Tabla 78, las Cooperativas representan el 90,22% de las renovaciones del 2021, seguido de las Precooperativas con el 9,78%.

Tabla 78. Entidades sin ánimo de lucro renovadas por organización jurídica en el Huila 2019 -2021

Tipo de Organización	2019		2020		2021		Var. % 2020/21		Contribución p.p.	
	No. Empresas	Activos	No. Empresas	Activos	No. Empresas	Activos	No. Empresas	Activos	No. Empresas	Activos
ESADL - Cooperativas	2.632	\$ 133.318	2.199	\$ 146.629	2.454	\$ 157.885	11,60	7,68	10,37	0,69
ESADL - PreCooperativas - Fondos de Empleados	293	\$ 1.384.673	261	\$ 1.484.583	266	\$ 1.560.900	1,92	5,14	0,20	4,68
Total	2.925	\$ 1.517.992	2.460	\$ 1.631.213	2.720	\$ 1.718.785	10,57	5,37	10,57	5,37

Fuente. Elaboración propia con datos del SII - Sistema Integrado de Información

* Cifra en millones de pesos

Por contribución, en términos de unidades renovadas, las Cooperativas contribuyeron con 10,37 p.p.; mientras que las PreCooperativas con 0,20 p.p.

2.3.3.2. Sector económico

Por sectores económicos según la Tabla 79, la mayoría contribuyeron de manera positiva sobre la variación total en el número de renovaciones siendo las más representativas: Actividades artísticas y de los hogares 9,31 p.p. y Suministro de electricidad y distribución de agua con 0,65 p.p.

Tabla 79. Entidades sin ánimo de lucro renovadas por sector en el Huila 2019 -2021

Sector Económico	2019		2020		2021		Var. % 2020/21		Contribución p.p.	
	No. Empresas	Activos	No. Empresas	Activos	No. Empresas	Activos	No. Empresas	Activos	No. Empresas	Activos
Comercio, transporte y alojamiento	166	\$ 394.688	150	\$ 432.893	154	\$ 450.594	2,67	4,09	0,16	1,09
Actividades profesionales y administrativos	90	\$ 29.710	83	\$ 29.931	88	\$ 35.450	6,02	18,44	0,20	0,34
Construcción	64	\$ 15.521	52	\$ 15.640	47	\$ 15.053	-9,62	-3,75	-0,20	-0,04
Agricultura, ganadería, caza, silvicultura y pesca	117	\$ 3.643	92	\$ 4.129	97	\$ 2.871	5,43	-30,46	0,20	-0,08
Industrias manufactureras	26	\$ 4.666	18	\$ 4.344	21	\$ 4.709	16,67	8,40	0,12	0,02
Administración pública, de atención de la salud y educación	112	\$ 111.934	97	\$ 126.925	96	\$ 130.353	-1,03	2,70	-0,04	0,21
Información y comunicaciones	18	\$ 422	15	\$ 396	18	\$ 409	20,00	3,35	0,12	0,00
Actividades inmobiliarias	4	\$ 433	2	\$ 121	2	\$ 121	0,00	0,25	0,00	0,00
Suministro de electricidad y distribución de agua	131	\$ 937	108	\$ 1.103	124	\$ 1.670	14,81	51,41	0,65	0,03
Actividades artísticas y de los hogares	2.155	\$ 129.832	1.802	\$ 135.682	2.031	\$ 144.356	12,71	6,39	9,31	0,53
Actividades financieras y de seguros	37	\$ 826.115	36	\$ 879.953	35	\$ 932.815	-2,78	6,01	-0,04	3,24

Sector Económico	2019		2020		2021		Var. % 2020/21		Contribución p.p.	
	No. Empresas	Activos	No. Empresas	Activos	No. Empresas	Activos	No. Empresas	Activos	No. Empresas	Activos
Explotación de minas y canteras	4	\$ 88	4	\$ 94	6	\$ 266	50,00	183,20	0,08	0,01
N.I	1	\$ 1	1	\$ 1	1	\$ 116	0,00	11.467,61	0,00	0,01
Total	2.925	\$ 1.517.992	2.460	1.631.213	2.720	\$ 1.718.785	10,57	5,37	10,57	5,37

Fuente. Elaboración propia con datos del SII - Sistema Integrado de Información

* Cifra en millones de pesos

Por activos, los sectores que contribuyeron en mayor medida sobre la variación total son: Actividades financieras y de seguros con 3,24 p.p. y Comercio, transporte y alojamiento con 1,09 p.p.

2.3.3.3. Jurisdicción por zona

Según la Tabla 80, todas las zonas contribuyeron de manera positiva sobre la variación total en el número de renovaciones, distribuidas así: la zona norte con 6,59 p.p.; seguido de la zona sur con 2,20 p.p.; centro con 1,50 p.p. y occidente con 0,28 p.p.

Tabla 80. Entidades sin ánimo de lucro renovadas por zona geográfica en el Huila 2019 - 2021

Zona	2019		2020		2021		Var. % 2020/21		Contribución p.p.	
	No. Empresas	Activos	No. Empresas	Activos	No. Empresas	Activos	No. Empresas	Activos	No. Empresas	Activos
Norte	1.329	\$ 1.258.734	1.091	\$ 1.360.227	1.253	\$ 1.443.025	14,85	6,09	6,59	5,08
Sur	757	\$ 47.531	648	\$ 45.466	702	\$ 22.555	8,33	-50,39	2,20	-1,40
Centro	487	\$ 208.009	396	\$ 221.377	433	\$ 246.008	9,34	11,13	1,50	1,51
Occidente	352	\$ 3.718	325	\$ 4.143	332	\$ 7.198	2,15	73,73	0,28	0,19
Total	2.925	\$ 1.517.992	2.460	\$ 1.631.213	2.720	\$ 1.718.785	10,57	5,37	10,57	5,37

Fuente. Elaboración propia con datos del SII - Sistema Integrado de Información

* Cifra en millones de pesos

En cuanto a los activos, todas las zonas excepto la zona sur contribuyeron de manera positiva con el aumento de los activos renovados siendo la zona norte la de mayor aporte con 5,08 p.p.

2.4. Establecimientos de Turismo

2.4.1. Nuevas Inscripciones

La dinámica de las nuevas inscripciones ha venido presentando variaciones de un año a otro, según el Gráfico 55, un -24,41% para los años 2019-2020 y de 73,29% para los años 2020-2021.

Gráfico 55. Dinámica de nuevas de inscripciones RNT en el Huila 2017 - 2021

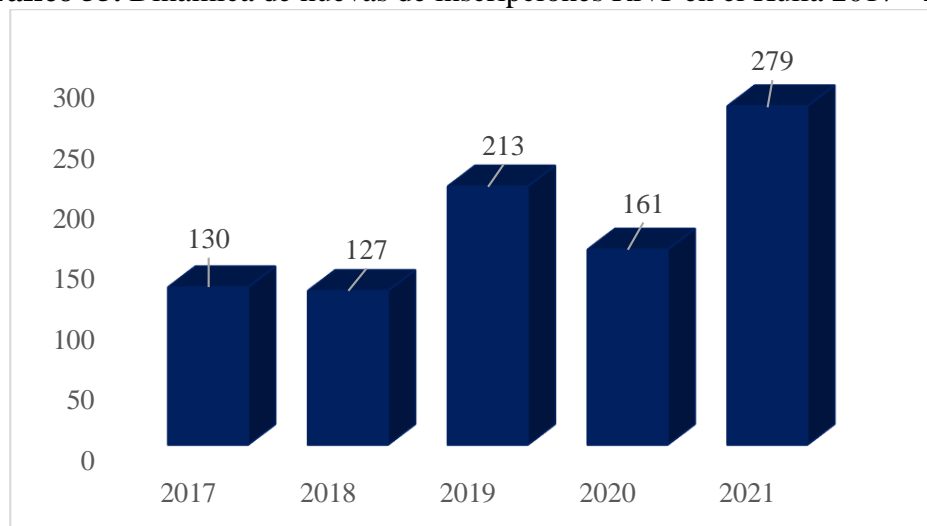

Fuente. Elaboración propia con datos del SII - Sistema Integrado de Información

2.4.1.1. Tipo de prestador

Teniendo en cuenta el tipo de prestador de servicio que adquirió el registro nacional de turismo, como se observa en la Tabla 81, el departamento contó con un incremento en los siguientes tipos, según su contribución sobre la variación total: Fincas Turísticas (Alojamiento Rural) con 20,50 p.p.; Guía de Turismo con 19,25 p.p.; Otros tipos de hospedajes turísticos no permanentes con 12,42 p.p. y Agencias de viajes y de turismo con 8,07 p.p.

Tabla 81. Registro Nacional de turismo constituido por tipo de prestador en el Huila 2019-2021

Tipo prestador	2019	2020	2021	Var. % 2020/21	Contribución p.p.
Agencias De Viajes Operadoras	44	22	34	54,55	7,45
Fincas Turísticas (Alojamiento Rural)	44	33	66	100,00	20,50
Hotel	42	42	39	-7,14	-1,86
Hostal	26	15	17	13,33	1,24
Agencias De Viajes Y De Turismo	21	9	22	144,44	8,07
Apartamento Turístico	6	1	4	300,00	1,86

Tipo prestador	2019	2020	2021	Var. % 2020/21	Contribución p.p.
Operadores Profesionales De Congresos, Ferias Y Convenciones	5	1	2	100,00	0,62
Guía De Turismo	4	13	44	238,46	19,25
Otros Tipos De Hospedaje Turísticos No Permanentes	4	7	27	285,71	12,42
Transporte Terrestre Automotor Especial	4	5	7	40,00	1,24
Campamento	3	2	5	150,00	1,86
Otros Tipos De Vivienda Turística	3	3	1	-66,67	-1,24
Apartahotel	2	2	2	0,00	0,00
Centro Vacacional	2	3	2	-33,33	-0,62
Oficina De Representación Turística	2	1	1	0,00	0,00
Parques Temáticos	1	0	1	-	-
Arrendadores De Vehículos Para Turismo Nacional E Internacional	0	2	1	-50,00	-0,62
Albergue	0	0	1	-	-
Bar y Restaurante	0	0	1	-	-
Operador de chivas	0	0	1	-	-
Restaurante	0	0	1	-	-
Total general	213	161	279	73,29	70,19

Fuente. Elaboración propia con datos del SII - Sistema Integrado de Información

Por su parte, los tipos de prestadores de servicio que tuvieron una reducción, contribuyendo de manera negativa sobre la variación total fueron: Hotel con -1,86 p.p.; Otros tipos de viviendas turísticas -1,24 p.p.; Centro Vacacional y Arrendadores de vehículos para turismo nacional e internacional con -0,62 p.p. cada uno.

2.4.1.2. Jurisdicción por zona

Por zonas, según la Tabla 82, con respecto al número de registros, todas contribuyeron de manera positiva sobre la variación total, así: zona norte 38,51 p.p.; centro con 18,63 p.p.; sur con 11,80 p.p. y occidente con 3,73 p.p.;

Tabla 82. Registro nacional de turismo constituido por zona geográfica en el Huila 2019 - 2021

Zona	2019	2020	2021	Var. % 2020/21	Contribución p.p.
Norte	130	83	145	74,70	38,51
Sur	45	41	60	46,34	11,80
Centro	25	19	49	157,89	18,63
Occidente	12	18	24	33,33	3,73
N.I	1	0	1	-	-
Total	213	161	279	73,29	72,67

Fuente. Elaboración propia con datos del SII - Sistema Integrado de Información

2.4.2. Cancelaciones

Para el año 2021, como se muestra en el Gráfico 56, el número de cancelaciones respecto al año 2020 aumentó un 22,22%.

Gráfico 56. Dinámica de cancelación de inscripciones RNT en el Huila 2017 - 2021

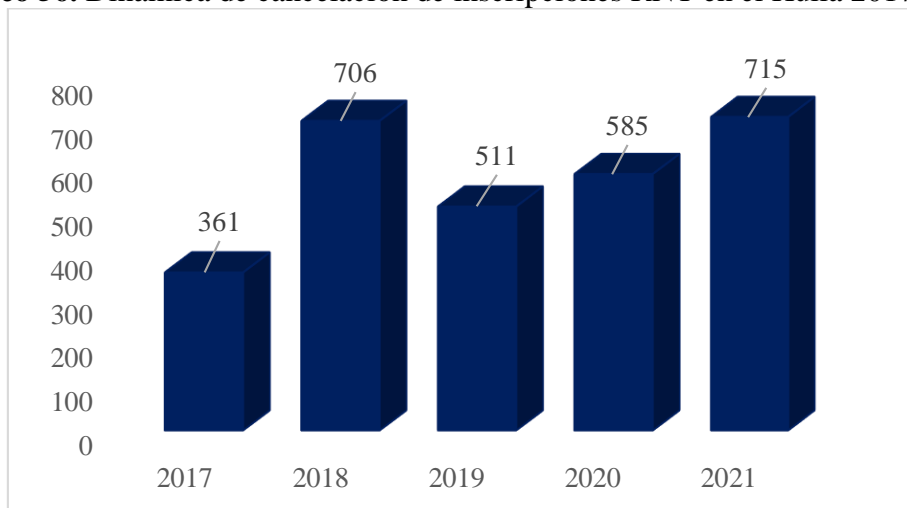

Fuente. Elaboración propia con datos del SII - Sistema Integrado de Información

2.4.2.1. Tipo de prestador

Por tipo de prestador, los Hoteles y las Fincas Turísticas (Alojamiento Rural) fueron las que contribuyeron en mayor medida con el incremento de las cancelaciones con aportes de 5,81 p.p. y 5,64 p.p. respectivamente.

Tabla 83. Registro Nacional de turismo cancelado por tipo de prestador en el Huila 2019-2021

Tipo prestador	2019	2020	2021	Var. % 2020/21	Contribución p.p.
Hotel	220	247	281	13,77	5,81
Agencias De Viajes Y De Turismo	69	81	97	19,75	2,74
Agencias De Viajes Operadoras	58	70	85	21,43	2,56
Fincas Turísticas (Alojamiento Rural)	36	40	73	82,50	5,64
Guía De Turismo	29	31	32	3,23	0,17
Hostal	29	36	49	36,11	2,22
Otros Tipos De Vivienda Turística	16	16	19	18,75	0,51
Transporte Terrestre Automotor Especial	12	13	14	7,69	0,17
Oficina De Representación Turística	9	11	11	0,00	0,00

Tipo prestador	2019	2020	2021	Var. % 2020/21	Contribución p.p.
Operadores Profesionales De Congresos, Ferias Y Convenciones	7	8	8	0,00	0,00
Restaurante	5	5	6	20,00	0,17
Apartahotel	3	4	5	25,00	0,17
Centro Vacacional	3	5	8	60,00	0,51
Concesionarios De Servicios Turísticos En Parque	3	3	3	0,00	0,00
Bar	2	2	2	0,00	0,00
Agencias De Viajes Mayoristas	1	1	2	100,00	0,17
Apartamento Turístico	1	1	6	500,00	0,85
Arrendadores De Vehículos Para Turismo Nacional E Internacional	1	1	1	0,00	0,00
Bar Y Restaurante	1	1	1	0,00	0,00
Campamento	1	1	1	0,00	0,00
Comercializadora	1	1	1	0,00	0,00
Otros Tipos De Hospedaje Turísticos No Permanentes	1	3	5	66,67	0,34
Parques Temáticos	1	1	1	0,00	0,00
Promotora Y Comercializadora	1	1	1	0,00	0,00
Refugio	1	1	1	0,00	0,00
Albergue	0	1	2	100,00	0,17
Total general	511	585	715	22,22	22,22

Fuente. Elaboración propia con datos del SII - Sistema Integrado de Información

2.4.2.2. Jurisdicción por zona

Por zonas, todas contribuyeron con el incremento de las cancelaciones, así: zona norte 13,33 p.p.; sur con 4,27 p.p.; occidente con 3,08 p.p. y centro con 1,37 p.p.

Tabla 84. Registro nacional de turismo cancelado por zona geográfica en el Huila 2019 - 2021

Zona	2019	2020	2021	Var. % 2020/21	Contribución p.p.
Norte	297	346	424	22,54	13,33
Sur	142	157	182	15,92	4,27
Centro	37	43	51	18,60	1,37
Occidente	35	39	57	46,15	3,08
N.I	0	0	1	-	-
Total	511	585	715	22,22	22,05

Fuente. Elaboración propia con datos del SII - Sistema Integrado de Información

2.4.3. Renovaciones

La dinámica de las renovaciones presentó variaciones positivas de un año a otro, Gráfico 57, siendo de 13,69% para los años 2018 a 2019; de 9,76% para los años 2019 a 2020; y de 12,92% para los años 2020 a 2021.

Gráfico 57. Dinámica de renovación de inscripciones RNT en el Huila 2017 - 2021

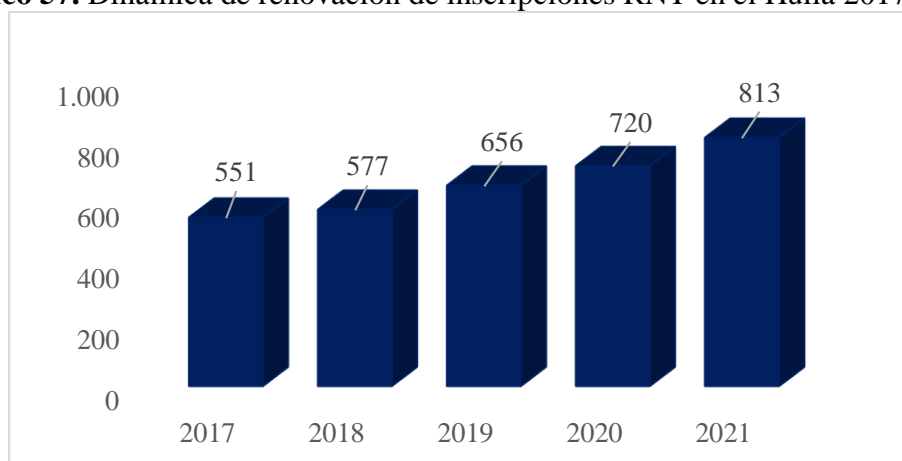

Fuente. Elaboración propia con datos del SII - Sistema Integrado de Información

2.4.3.1. Tipo de prestador

Por prestadores de servicio, como se presenta en la Tabla 85, los de mayor contribución sobre la variación total fueron: Hotel con 4,03 p.p.; Fincas Turísticas (Alojamiento Rural) con 2,50 p.p.; Guía de turismo con 1,94 p.p. y Agencias de viajes operadoras con 1,53 p.p.

Tabla 85. Registro Nacional de Turismo renovado en el Huila 2019 - 2021

Tipo prestador	2019	2020	2021	Var. % 2020/21	Contribución p.p.
Hotel	294	286	315	10,14	4,03
Fincas Turísticas (Alojamiento Rural)	62	85	103	21,18	2,50
Agencias De Viajes Y De Turismo	60	53	63	18,87	1,39
Agencias De Viajes Operadoras	57	80	91	13,75	1,53
Guía De Turismo	57	58	72	24,14	1,94
Hostal	47	67	69	2,99	0,28
Transporte Terrestre Automotor Especial	40	40	41	2,50	0,14
Otros Tipos De Vivienda Turística	18	19	22	15,79	0,42
Albergue	3	1	0	-100,00	-0,14

Tipo prestador	2019	2020	2021	Var. % 2020/21	Contribución p.p.
Apartahotel	3	4	5	25,00	0,14
Centro Vacacional	3	3	4	33,33	0,14
Agencias De Viajes Mayoristas	2	1	1	0,00	0,00
Arrendadores De Vehículos Para Turismo Nacional E Internacional	2	2	3	50,00	0,14
Campamento	2	5	7	40,00	0,28
Oficina De Representación Turística	2	3	2	-33,33	-0,14
Comercializadora	1	1	1	0,00	0,00
Empresas Captadoras De Ahorro Para Viajes Y De Servicios Turísticos	1	1	1	0,00	0,00
Operadores Profesionales De Congresos, Ferias Y Convenciones	1	4	5	25,00	0,14
Parques Temáticos	1	1	2	100,00	0,14
Apartamento Turístico	0	4	2	-50,00	-0,28
Otros Tipos De Hospedaje Turísticos No Permanentes	0	2	4	100,00	0,28
Total	656	720	813	12,92	12,92

Fuente. Elaboración propia con datos del SII - Sistema Integrado de Información

En contraste, los que aportaron negativamente sobre la variación total fueron: Apartamento turístico con -0,28 p.p.; Oficina de representación turística y Albergue con -0,14 p.p. cada uno.

2.4.3.2. Jurisdicción por zona

Por zonas, como se muestra en la Tabla 86, todas contribuyeron de manera positiva sobre la variación total así: zona norte 4,72 p.p.; sur con 4,44 p.p.; occidente con 2,22 p.p. y centro con 1,39 p.p.

Tabla 86. Registro nacional de turismo renovado por zona geográfica en el Huila 2019 - 2020

Zona	2019	2020	2021	Var. % 2020/21	Contribución pp
Norte	340	385	419	8,83	4,72
Sur	229	241	273	13,28	4,44
Centro	50	61	71	16,39	1,39
Occidente	37	32	48	50,00	2,22
N.I	0	1	2	100,00	0,14
Total	656	720	813	12,92	12,92

Fuente: Elaboración propia con datos del SII - Sistema Integrado de Información.

2.5. Proponentes Estatales

Para el 2021 el Registro Único de Proponentes, cerró con 1.020 registros, de los cuales, 254 fueron nuevos como se muestra en la Tabla 87, y 766 son renovaciones según la Tabla 88; por su parte, el número de RUP cancelados para el 2021 es de 8 como se observa en la Tabla 89.

Tabla 87. Dinámica nuevas inscripciones de proponente 2016 a 2021.

Total nuevos	Año 2016	Año 2017	Año 2018	Año 2019	Año 2020	Año 2021	Var. % 2020/21
	454	356	365	271	260	254	-2,31%

Fuente: Elaboración propia con datos del SII - Sistema Integrado de Información

Tabla 88. Dinámica renovación de inscripciones de proponente 2016 a 2021.

Total renovados	Año 2016	Año 2017	Año 2018	Año 2019	Año 2020	Año 2021	Var. % 2020/21
	598	628	621	697	726	766	5,51%

Fuente: Elaboración propia con datos del SII - Sistema Integrado de Información

Tabla 89. Dinámica cancelación de inscripciones de proponente 2016 a 2021.³⁵

Total cancelados	Año 2016	Año 2017	Año 2018	Año 2019	Año 2020	Año 2021	Var. % 2020/21
	1	4	2	2	8	8	0,00%

Fuente: Elaboración propia con datos del SII - Sistema Integrado de Información

³⁵ Se ajustaron estos datos, pues en ediciones anteriores se incluían también los que estaban cesados.

CONCLUSIONES

- ✓ Luego de un año 2020, marcado por coyunturas que impactaron negativamente la dinámica económica mundial, el 2021 se esperaba que fuera un año positivo, a partir de la reactivación económica y la flexibilización de medidas para contener el covid-19. El pronóstico de crecimiento mundial se estimó en 5,9%, la cifra más alta en décadas. A nivel nacional, la economía presentó un crecimiento del 9,5%, muy por encima de los pronósticos realizados a finales del 2020, lo anterior gracias a los programas e incentivos del Gobierno para dinamizar y reactivar los distintos sectores de la economía. Finalmente, a nivel regional, el departamento del Huila, registró una contracción de su producto interno bruto en 5,0% en el año 2020, siendo estos los sectores que se vieron más afectados por la pandemia: Construcción (-20,7%), Comercio al por mayor y al por menor (-14,5%) y Actividades artísticas, de entretenimiento y recreación y otras actividades de servicios (-12,5%).
- ✓ La tasa de desempleo en la ciudad de Neiva, en el trimestre móvil septiembre-noviembre en el 2021 respecto al mismo periodo del 2020, muestra un comportamiento positivo, ubicándose en 13,7%, es decir, una reducción de 5,3 p.p. (19%). Lo anterior muestra el impacto positivo de la reactivación en la economía del departamento y la ciudad, que se debe consolidar con mayores oportunidades para los jóvenes y la población femenina.
- ✓ Debido a una mayor dinámica del consumo por la reactivación económica, el incremento de precios derivado del paro nacional y el aumento de costos de bienes importados por la devaluación del peso colombiano, la inflación en Colombia se ubicó en 5,62% y la de Neiva en 6,69%, lo cual requiere implementar medidas de política monetaria para frenar este fenómeno inflacionario que podría afectar a corto y mediano plazo la economía.
- ✓ El departamento del Huila se consolida como el primer productor nacional de café con el 18,37% de participación y segundo exportador en Colombia con el 19,81%. Respecto al Cacao, el Huila se posiciona como el quinto productor nacional y sexto exportador en Colombia con el 7% y 2,18% de participación. Además, el Departamento en el año 2020 fue el primer productor piscícola a nivel nacional con una participación del 39% del total del país y el primer exportador de pescado en Colombia con el 47,90%.
- ✓ Las exportaciones del Huila entre enero y octubre de 2021 crecieron un 38,1% respecto al año anterior, estas estuvieron representadas en un 93,7% por el grupo no minero - energética, las cuales aumentaron un 33,4%, mientras que las minero-energéticas que representan el 6,3%, crecieron un 195,3%. En valor, las exportaciones pasaron de US\$426.456 a US\$589.120 miles de dólares.

- ✓ En materia de competitividad, el Consejo Privado de Competitividad (CPC) lanzó el Índice Departamental de Competitividad (IDC) 2020 – 2021, en el cual el Huila ocupó el puesto 13, ascendiendo dos posiciones en el ranking general con respecto al año 2019 y una calificación que pasó de 5,08 puntos a 5,23. Los pilares en los cuales se obtuvo una mejoría en la calificación fueron: infraestructura, sostenibilidad ambiental, salud, educación superior y formación para el trabajo, mercado laboral, sistema financiero, tamaño de mercado y sofisticación y diversificación. Por otro lado, en el Índice de Competitividad de Ciudades (ICC) 2020 – 2021, Neiva ocupó el puesto 14, manteniendo la posición con respecto a la medición anterior, pero presentó una mejoría en su puntaje general, pasando de 5,37 a 5,47. Lo anterior por el buen comportamiento en los pilares de: adopción TIC, educación básica y media, educación superior y formación para el trabajo, entorno para los negocios, tamaño de mercado, sofisticación y diversificación e innovación y dinámica empresarial
- ✓ El recaudo producto del pago de tributos fiscales, aumentó en \$42.414 millones de pesos entre los años 2019 y 2020, pasando de \$1.908.552,35 millones de pesos en el 2019 a \$1.950.966,44 millones de pesos en el 2020, significando un incremento del 2,22%. Por otro lado, los únicos municipios que obtuvieron un incremento en el recaudo producto del pago de tributos fiscales fueron: Acevedo (55,67%), Neiva (21,6%), El Pital (19,64%), Timaná (19,24%), Garzón (15,89%) y Saladoblanco (2,77%).
- ✓ En cuanto a la dinámica empresarial para el año 2021, se presentó un aumento del 17,31% en la constitución de sociedades, pasando de 878 en el 2020 a 1.030 empresas, además, se evidencia un aumento significativo en el valor de los activos, el cual fue de 238,99% (\$162.886 millones en 2021 frente a \$48.050 en el 2020). Respecto a las liquidaciones, estas se incrementaron en 65,83%, (199 frente a 120 en el año 2020), con la característica de que los activos liquidados se redujeron en 76,01%, al pasar de \$55.721 millones durante 2020 a \$12.885 millones en el 2021. Finalmente, las renovaciones para el año 2021 presentaron un aumento de 8,86%, pasando de 4.457 renovaciones en el 2020 a 4.853 en el 2021, cuyos activos renovados también tuvieron un incremento del 6,24%, siendo para el 2021 de \$6,6 billones y de \$6,2 billones en el 2020.

REFERENCIAS

- BBC News. (15 de 10 de 2021). *BBC News*. Obtenido de <https://www.bbc.com/mundo/noticias-58920072>
- CEPAL. (2014). *Los datos demográficos: alcances, limitaciones y métodos de evaluación*.
- CEPAL. (2021). *Repositorio CEPAL*. Obtenido de https://repositorio.cepal.org/bitstream/handle/11362/47192/65/EE2021_Colombia_es.pdf
- Comisión Económica para América Latina y el Caribe (CEPAL). (2022). *Balance Preliminar de las Economías de América Latina y el Caribe 2021*. Santiago de Chile.
- Consejo Privado de Competitividad. (2021). *Informe Nacional de Competitividad 2021-2022*.
- DANE. (2020). *Necesidades básicas insatisfechas (NBI) - DANE*.
- Deutsche Welle (DW). (2021). *Deutsche Welle (DW)*. Obtenido de <https://www.dw.com/es/bolsas-de-valores-se-hunden-por-temor-desatado-por-la-variante-%C3%B3micron/a-59954010>
- Diario La República. (10 de 08 de 2021). *Diario La República*. Obtenido de <https://www.larepublica.co/finanzas/el-peso-colombiano-se-ubico-como-la-moneda-mas-devaluada-en-lo-que-va-de-2021-3214758>
- Ministerio de Comercio, Industria y Turismo. (2021). *Exportaciones de bienes no mineros noviembre 2021*. Bogotá D.C.

